سرمقاله

بازتعریف نظم منطقه‌ای در سایه گفت‌وگوهای تهران-واشنگتن

ادامه از صفحه ۱

... در گروی کاهش تنش‌های منطقه‌ای و ایجاد یک چارچوب قابل پیش‌بینی برای تعامل است.

تجربه سال‌های اخیر - از جنگ یمن تا بحران‌های انرژی جهانی - به‌روشنی نشان داد که مسیر انکار ایران، نه تنها به حذفش از معادلات منطقه‌ای منجر نمی‌شود، بلکه هزینه‌های امنیتی و اقتصادی را برای کل منطقه افزایش می‌دهد.

امروز این درک در حل فراگیر شدن است که بدون گفت‌وگو با تهران، هیچ بازیگری نمی‌تواند نقش باثباتی در منطقه غرب آسیا ایفا کند. از طرفی سرمایه‌گذاری‌های گسترده آمریکا در زیرساخت‌های انرژی و فناوری در کشورهای عربی، ایالات متحده را نیز به این درک رسانده که بدون گلستن از سطح تنش با ایران، تضمین امنیت این سرمایه‌گذاری‌ها و تداوم جریان تجارت ممکن نیست.

وقتی زمین بازی تغییر می‌کند

در این میان، ایران، با موقعیت ژئوپلیتیک منحصربه‌فرد و ظرفیت‌های اقتصادی، امنیتی و فرهنگی خود، نه تنها بازیگری حاشیه‌نشین، بلکه حلقه‌ای کلیدی برای برقراری توازن است. به همین دلیل کشورهایی که سال‌ها بر طبل فشار و تحریم کوبیده‌اند، امروز در جست‌وجوی سازوکارهایی برای باز کردن مسیر گفت‌وگو هستند.

در همین حال، نگاه به تحولات از چشم‌انداز بازیگران فراحنطقه‌ای نیز حائز اهمیت است. چین و روسیه که در سال‌های گذشته پیوندهای عمیق‌تری با ایران برقرار کرده‌اند، احتمالاً توافق میان تهران و واشنگتن را با دقت و احتیاط دنبال می‌کنند.

بازگشت ایران به مدار تعامل با غرب، اگرچه به‌معنای حذف شرکای شرقی نیست، اما می‌تواند موازنه‌ای جدید در صحنه اقتصاد و دیپلماسی منطقه‌ای ایجاد کند؛ موازنه‌ای که با کاهش یک‌جانبه‌گرایی شرقی، فضای تازه‌ای برای بازی قدرت ایران فراهم خواهد کرد.

با این حال، آنچه بیش از جنبه‌های سیاسی اهمیت دارد، اثرات اقتصادی احتمالی چنین توافقی است. گشایش در روابط ایران و آمریکا حتی اگر محدود و مرحله‌ای باشد، می‌تواند بر بازار انرژی، خطوط ترانزیت، تجارت منطقه‌ای و نیز امنیت سرمایه‌گذاری‌های بین‌المللی تأثیرگذارند.

در دنیای امروز که سرمایه به‌دنبال ثبات است، غرب آسیای بدون تنش، به معنای فرصت‌های بزرگ‌تر برای همه بازیگران منطقه‌ای و جهانی است.

این بار نیز منطقه غرب آسیا بی‌ثباتی خود را اثبات کرد، اما به گونه‌ای دیگر!

اما آنچه این روند را بیش از پیش معتبار می‌سازد، پویایی عمیق سیاست در منطقه غرب آسیا است: جایی که اقتصاد، امنیت، دیپلماسی و ایدئولوژی به‌شکلی بی‌سابقه در هم تنیده‌اند. در این منطقه، ثبات‌های طولانی‌مدت کمتر دیده می‌شود و پیوندها و شکاف‌هایی توانسته‌اند به‌سرعت تغییر کنند.

بازیگران امروز ممکن است فردا تغییر موضع دهند و دشمنان دیروز، امروز در مسیر همکاری قدم بگذارند. هیچ نقشه راه ثابتی وجود ندارد، بلکه آنچه منطقه غرب آسیا را متمایز می‌سازد، ظرفیت بی‌پایانش برای بازتعریف ائتلاف‌ها و دشمنی‌ها است که اکنون در حال اتفاق است.

در نهایت، گفت‌وگوی ایران و آمریکا - اگر رخ دهد - تنها یک اتفاق سیاسی نیست بلکه نشانه‌ای دیگر از این حقیقت است که منطقه غرب آسیا هرگز قابل پیش‌بینی نبوده و نخواهد بود.

تصمیم امروز، ممکن است ریشه در واقعیت‌های دیروز نداشته باشد، همان‌طور که پیامدهای آن، آینده‌ای متفاوت از آنچه تصور می‌شود رقم خواهد زد. در این بستر متغیر، تنها چیزی که قطعی به‌نظر می‌رسد، خود تغییر است.

فرهاد پهلوان‌زاده
کارشناس مسائل اجتماعی و فرهنگی
alborz.payam@gmail.com

اخبار البرز

هشدار سطح نارنجی و پیش‌بینی بارش تندری و تندباد برای البرز

مدیرکل هواشناسی استان البرز با اعلام هشدار سطح نارنجی، گفت: بارش پسشیابی جوی از نایداری جوی طی سه روز آینده در استان البرز حکایت دارد. وی ادامه داد: با ورود سامانه جوی در این مدت شاهد بارش لحظه ای باران و در برخی مناطق تگرگ همراه با تندباد، گردوخاک و رعدوبرق در استان البرز باشد. خواهیم بود. مدیر کل هواشناسی البرز اظهار کرد: با گرمتر شدن معابر، احتمال طغیان رودخانه های فصلی و ناگهی در این مدت نیز از انتظار نیست . وی به مردم توصیه کرد از توقف در حاشیه رودخانه ها خودداری کنند؛ همچنین رانندگان از توقف در جاده های کوهستانی به سبب احتمال ریزش سنگ خودداری نمایند. بهاروند احمدی افزود: استحکام بخشی به سازه های غیر متقاوم به سبب وزش تندباد و عدم توقف در کنار درختان از مهمترین توصیه ها است . وی به کشاورزان و باغداران البرزی توصیه کرد اقدامات لازم برای پیشگیری از خسارت به محصولات خود را اتخاذ نمایند.

مانور سراسری ایمنی در سطح محورهای مواصلاتی استان البرز

معاون حمل‌ونقل اداره کل راهداری و حمل‌ونقل جاده‌ای استان البرز برنامه‌های برز ملی ایمنی حمل ونقل را تشریح کرد.

به گزارش پیام آشنا، میثم قدمی اظهار کرد: همزمان با فرا رسیدن هفتم اردیبهشت روز ملی ایمنی حمل و نقل با هدف افزایش ایمنی کاربران جاده‌ای و کاهش تصادفات رانندگی برنامه‌های متنوعی از سوی اداره کل راهداری و حمل ونقل جاده‌ای استان البرز در سطح استان اجرا خواهد شد.

معاون حمل ونقل اداره کل راهداری و حمل ونقل جاده‌ای استان البرز افزود: اطلاع‌رسانی محیطی، مجازی و رسانه‌ای در خصوص رعایت موارد ایمنی و ترافیکی با تمرکز بر محورهای پرتصادف، اجرای طرح آموزش ایمنی کاربران جاده‌ای، نظارت بر نحوه فعالیت تاوگکان عمومی حمل و نقل جاده‌ای، حضور در مدارس حاشیه راههای استان جهت ارائه آموزهای ترافیکی، نصب بنر حاوی پیام‌های ایمنی در مراکز تجمع رانندگان و مجتمع های خدماتی- رفاهی در جاده‌ها از جمله این برنامه‌ها در روز ملی ایمنی حمل و نقل است.

قدمی بیان کرد: در این روز عاموم سراسری با حضور نیروهای امدادی از جمله راهداری، هلال احمر، اورژانس، آتش نشانی و پلیس راه به صورت نمادین در محورهای مواصلاتی استان برگزار خواهد شد.

پیام آشنا گزارش می دهد

گام سوم مذاکرات؛ تمرکز بر مسائل فنی، اقتصادی و تحریم

اختصاصی پیام آشنا - سومین دور از مذاکرات غیرمستقیم میان جمهوری اسلامی ایران و ایالات متحده آمریکا روز شنبه ۶ اردیبهشت به میزبانی عمان در مسقط برگزار شد. این مذاکرات در ادامه دو دور پیشین در مسقط و رم و با هدف ایجاد چارچوبی برای اعتمادسازی درباره ماهیت صلح‌آمیز برنامه هسته‌ای ایران و رفع مؤثر تحریم‌ها انجام شد. تیم مذاکره‌کننده ایران به ریاست سید عباس عراقچی و تیم کارشناسی به سرپرستی مجید تخت‌روانچی و کاظم غریب‌آبادی در این گفتگوها حضور داشتند. همزمان با آغاز این دور از مذاکرات، دولت آمریکا تغییراتی در مدیریت پرونده ایران ایجاد کرد. مذاکرات با تسهیل‌گری عمان و در فضایی آرام و به دور از حاشیه پیگیری شد.

گام‌های نخستین در مسیر اعتمادسازی: دور نخست مذاکرات

نخستین دور از مذاکرات غیرمستقیم ایران و ایالات متحده، روز شنبه ۲۳ فروردین ۱۴۰۴ با میانجی‌گری عمان در مسقط برگزار شد. این گفتگوها با هدف ایجاد چارچوبی برای اعتمادسازی میان دو طرف، به‌ویژه در رابطه با ماهیت صلح‌آمیز برنامه هسته‌ای ایران و رفع مؤثر تحریم‌ها از سوی آمریکا انجام شد. طرف ایرانی این مذاکرات را با ریاست سید عباس عراقچی، معاون وزیر امور خارجه ایران، و تیم کارشناسی متشکل از مجید تخت‌روانچی و کاظم غریب‌آبادی پیش برد. همچنین طرف آمریکایی با حضور نمایندگانی از وزارت خارجه و شورای امنیت ملی آمریکا در این مذاکرات شرکت داشت.

در این دور از مذاکرات، دو طرف توافق کردند که موضوعات اصلی بر محور «اعتمادسازی نسبت به ماهیت صلح‌آمیز برنامه هسته‌ای ایران» و «رفع مؤثر تحریم‌ها» قرار گیرد. به‌ویژه تاکید بر این بود که هیچ گونه مذاکره‌ای پیرامون مسائل غیرهسته‌ای مانند موضوعات دفاعی و منطقه‌ای انجام نخواهد شد، همانطور که در بیانیه‌های رسمی ایران و آمریکا هم این نکته تأکید شده است.

گام دوم: تحولات مثبت و گفت‌وگوهای اصولی در رم

دومین دور از مذاکرات روز شنبه ۳۰ فروردین ۱۴۰۴ در رم برگزار شد. این دور از مذاکرات پس از گفت‌وگوهای اولیه در مسقط، به‌منظور ادامه مذاکرات و بررسی الزامات توافق‌های احتمالی انجام شد. ریاست هیأت ایرانی برعهده «سید عباس عراقچی» وزیر امور خارجه و ریاست هیأت آمریکایی بر عهده «استیو ویتکاف» بود. همچنین، تیم ایرانی با حضور مجید تخت‌روانچی، کاظم غریب‌آبادی، اسماعیل بقایی و بهزاد صابری به نمایندگی از ایران در این مذاکرات حضور یافت.

عراقچی پس از پایان مذاکرات، فضای گفتگوها را «حسنه مثبت» توصیف کرده و گفت که اگرچه خوش‌بینی محتاطانه ممکن است موجه باشد، اما باید همچنان با احتیاط عمل کرد. در این دور، طرفین به‌طور گسترده‌تری در مورد چارچوب کلی مذاکرات و الزامات احتمالی توافق‌ها بحث و تبادل نظر کردند.

گام سوم: گفتگوهای فنی در مسقط و آغاز یک مرحله جدید

پس از مذاکرات رم، دور سوم مذاکرات به‌طور فنی و تخصصی در مسقط برگزار شد. این مذاکرات از روز شنبه ۶ اردیبهشت ۱۴۰۴ با حضور تیم‌های کارشناسی دو طرف آغاز شد. در این دور، بخش‌های فنی و اقتصادی مذاکرات به‌شدت مورد توجه قرار گرفت. عراقچی و تیم همراهش به‌ویژه در این دور از مذاکرات بر مسائل هسته‌ای، اقتصادی و تحریمی تمرکز کردند. رئیس تیم فنی ایران، کاظم غریب‌آبادی، و رئیس تیم فنی آمریکا، مایکل آنتون، مسئول هدایت این مذاکرات بودند.

در این دور، مسائل کلیدی مانند تسهیل روابط بانکی، رفع موانع اقتصادی و حل و فصل مسأله تحریم‌ها به‌طور دقیق‌تری بررسی شد. کارشناسان ایرانی توسعه اظهار کرد: ما نیازمندی‌های استخلامی دستگاهی اجرایی را بررسی می‌کنیم و هر دستگاهی که سند جامع نیروی انسانی مشخص کرده باشد متناسب نیازشان مجوز دریافت می‌کنند.

وی با اعلام اینکه مجوز برخی از دستگاه‌های اجرایی در استخدام و جذب نیرو آماده است، افزود: بر اساس نیاز دستگاه‌ها که هم اکنون مجوزهای در این بخش بر «ضرورت برداشتن تحریم‌های غیرقانونی» و «اعتمادسازی در خصوص برنامه هسته‌ای» تأکید کردند. به‌ویژه، مواردی چون عدم اجرای تحریم‌های جدید و اقدامات که آمریکا می‌بایست در راستای بازگشت به توافق هسته‌ای انجام دهد، محور اصلی مباحث فنی قرار گرفت. طرف آمریکایی نیز در این گفتگوها با طرح برخی پیشنهادات بر لزوم شفاف‌سازی بیشتر در مورد برنامه هسته‌ای ایران تأکید کرده است.

این دور از مذاکرات در فضایی آرام و به دور از حاشیه‌ها برگزار شد. همزمان با این مذاکرات، فشارهای بین‌المللی و داخلی بر هر دو طرف در حال افزایش بود، به‌ویژه از سوی رژیم صهیونیستی که به‌طور مستمر تلاش می‌کرد روند گفتگوها را تحت تأثیر قرار دهد.

چالش‌ها و خط قرمزهای ایران: تاکید بر برنامه هسته‌ای و دفاعی

در حاشیه این مذاکرات، سخنگوی وزارت امور خارجه ایران به‌طور واضح تأکید کرد که مذاکرات فقط حول محور مسائل هسته‌ای خواهد بود و هیچ‌گونه مذاکره‌ای در مورد توان دفاعی و موشکی ایران انجام نخواهد شد. اسماعیل بقائی، یکی از اعضای تیم ایرانی، با رد شایعات و فضاسازی‌های رسانه‌ای در این خصوص، گفت: «موضوع توان دفاعی ایران مطرح نبوده و نخواهد بود.»

این نگرانی‌ها و مخالفت‌ها به‌ویژه در میان برخی از مقامات رژیم صهیونیستی که می‌خواهند ایران برنامه هسته‌ای خود را محدود کند، شدت گرفت. ولی تهران بار دیگر تأکید کرد که «غنی‌سازی اورانیوم» و برنامه‌های دفاعی ایران از خط قرمزهای این کشور محسوب می‌شوند که هیچ‌گونه معامله‌ای بر سر آن صورت نخواهد گرفت.

اختلاف نظر در واشنگتن و تأثیر آن بر مذاکرات

در واشنگتن نیز تغییرات در سیاست‌های داخلی و اختلاف‌نظرها در مورد مذاکرات با ایران در حال شکل‌گیری بود. به‌ویژه، انتصاب «مایکل آنتون» به‌عنوان رئیس تیم فنی مذاکرات و «مراو سرن» به‌عنوان مسئول میز ایران در شورای امنیت ملی آمریکا، نشان از تلاش‌های جدی دولت آمریکا برای مدیریت این مذاکرات حساس دارد. رئیس‌جمهور آمریکا پیش از عزیمت به رم ابراز امیدواری کرده بود که «با ایران به توافق خواهیم رسید»، اما هنوز ابهاماتی در خصوص رویکرد نهایی واشنگتن وجود دارد.

تلاش‌های رژیم صهیونیستی برای مداخله و اثرگذاری بر مذاکرات

رژیم صهیونیستی که همواره در مخالفت با هرگونه توافق هسته‌ای با ایران بوده، پس از اطلاع از آغاز مذاکرات جدید واکنش‌های تندی نشان داد. نخست‌وزیر رژیم صهیونیستی، بنیامین نتانیاهو، ضمن اعتراض به روند گفتگوها، به‌ویژه در زمینه غنی‌سازی اورانیوم و فعالیت‌های موشکی ایران، فشارهای بیشتری به ایالات متحده وارد کرده است. در همین راستا، مخالفان داخلی نتانیاهو نیز خواستار اتخاذ رویکرد سختگیرانه‌تری در قبال ایران شده‌اند. ایران اما بصراحت اعلام کرده است که هیچ‌گونه مذاکره‌ای در خصوص توان دفاعی خود نخواهد داشت و غنی‌سازی اورانیوم جزو خطوط قرمز است که در هیچ شرایطی تغییر نخواهد کرد.

خبرسازی‌های مشکوک و هشدار به رسانه‌ها

در آستانه مذاکرات فنی، انتشار اخبار جعلی و نادرست به نقل از «منابع آگاه ایرانی» در برخی رسانه‌ها به‌شدت افزایش یافته است. دبیر شورای اطلاع‌رسانی دولت با هشدار به رسانه‌ها و افکار عمومی از انتشار چنین اخبار مشکوکی انتقاد کرده و خواستار دقت بیشتر و عدم بازنشر این اطلاعات شد. این اخبار کذب به‌ویژه در زمینه مسائل هسته‌ای و توافقات احتمالی، به‌منظور تحت فشار قرار دادن تیم مذاکره‌کننده ایران منتشر می‌شد.

اولین آزمون استخدامی ۱۴۰۴، خردادماه برگزار می‌شود

رئیس سازمان اداری و استخدامی کشور از برگزاری اولین آزمون استخدامی ۱۴۰۴ در خردادماه خبر داد و گفت: طبق مجوزهای استخدامی بیشترین استخدام‌ها در وزارتخانه‌های بهداشت و آموزش و پرورش است.

به گزارش پیام آشنا، علاءالدین رفیع‌زاده در رابطه با تکالیف استخدامی دولت در برنامه هفتم توسعه اظهار کرد: ما نیازمندی‌های استخدامی دستگاهی اجرایی را بررسی می‌کنیم و هر دستگاهی که سند جامع نیروی انسانی مشخص کرده باشد متناسب نیازشان مجوز دریافت می‌کنند.

وی با اعلام اینکه مجوز برخی از دستگاه‌های اجرایی در استخدام و جذب نیرو آماده است، افزود: بر اساس نیاز دستگاه‌ها که هم اکنون مجوزهای آن آماده است آزمون استخدامی بعدی در خرداد ماه برگزار خواهد شد.

رئیس سازمان اداری و استخدامی کشور همچنین از بیشترین حجم استخدام‌ها در دستگاه‌های اجرایی مربوط به وزارتخانه‌های بهداشت و آموزش و پرورش خبر داد و گفت: تعداد نیاز استخدام در سایر دستگاه‌ها کمتر است.

رفیع‌زاده که این پرسش که قرار است چه تعداد نیروی انسانی در برنامه هفتم توسعه در دولت استخدام شوند را بی پاسخ گذاشت، ادامه داد: مطابق سند جامع نیروی انسانی نیاز هر دستگاه در استخدام را تأمین می‌کنیم و اجازه نمی‌دهیم کمبودی در حوزه نیروی انسانی برای دستگاه‌ها به وجود بیاید و در عین حال از توانمندی بخش خصوصی در ارائه خدمات استفاده خواهیم کرد تا حجم دولت را افزایش ندهیم.

پنج وزیر به کمیسیون‌های مجلس می‌روند

وزرای جهاد کشاورزی، نیرو، راه و شهرسازی، تعاون، کار و رفاه اجتماعی و آموزش و پرورش برای پاسخ به سوالات نمایندگان مجلس شورای اسلامی و ارائه گزارش در حوزه کاری خود در کمیسیون‌های تخصصی مجلس حاضر خواهند شد.

به گزارش پیام آشنا، کمیسیون‌های مجلس شورای اسلامی از شنبه(۶ اردیبهشت ماه) تا چهارشنبه(۱۰ اردیبهشت) تشکیل جلسه خواهند داد و بررسی طرح‌ها و لوایح و سوال از برخی وزرای دولت در دستور کار این هفته نمایندگان در کمیسیون‌های تخصصی مجلس شورای اسلامی است.

در این هفته وزیر جهاد کشاورزی میهمان کمیسیون اصل نودم قانون اساسی مجلس است تا درباره نحوه تامین نهاده‌های دامی و علت کمبود کالاهای اساسی در کشور به اعضای کمیسیون پاسخ دهد.

بررسی لایحه حفظ کرامت و حمایت از زنان در برابر سوء رفتار با حضور دستگاه‌های مختلف در دستور کار این هفته کمیسیون اجتماعی مجلس قرار دارد.

کمیسیون اقتصادی مجلس در هفته جاری، تقاضای تعدادی از نمایندگان برای تحقیق و تفحص از عملکرد بانک مرکزی جمهوری اسلامی ایران را بررسی خواهد کرد.

کمیسیون امنیت ملی و سیاست خارجی مجلس، طرح اصلاح قانون بسیج سازندگی را با حضور مسئولان ارشد دستگاه‌های مربوطه را در دستور کار دارد در این هفته ارائه گزارش و بررسی راهکارهای پیشنهادی تقنینی و نظارتی در راستای پیشگیری از وقوع خطرات احتمالی در حوزه امنیت داخلی کشور توسط مسئولان ارشد دستگاه‌های مختلف در کمیسیون امور داخلی کشور و شوراها، بحث و بررسی خواهد شد. کمیسیون برنامه و بودجه در این هفته، لایحه دائمی شدن قانون تنظیم بخشی مقررات مالی دولت را در دستور کار دارد.

وزیر تعاون، کار و رفاه اجتماعی در این هفته میهمان کمیسیون بهداشت و درمان مجلس است تا به سوالات برخی از نمایندگان پاسخ دهد.

همچنین وزرای نیرو و راه و شهرسازی به کمیسیون عمران خواهند رفت تا به سوالات برخی از نمایندگان پاسخ دهند.

کمیسیون فرهنگی نیز در این هفته با دعوت از وزیر آموزش و پرورش، موضوع توسعه فرهنگ عفاف و حجاب را بررسی خواهد کرد.

در این هفته وزیر نیرو میهمان کمیسیون کشاورزی، آب، منابع طبیعی و محیط زیست مجلس شورای اسلامی است تا به سوالات برخی از نمایندگان پاسخ دهد. رئیس سازمان برنامه و بودجه هم در این هفته به کمیسیون صنایع و معادن مجلس شورای اسلامی خواهد رفت تا عملکرد برنامه هفتم توسعه در بخش‌های مربوط به صنعت، معدن، پتروشیمی و فناوری اطلاعات با حضور اعضای کمیسیون بحث و بررسی شود.

پیشنهاد حماس برای برقراری آتش‌بس ۵ ساله در غزه

پس از آنکه میانجیگران در مصر و قطر پیشنهاد برقراری آتش‌بس طولانی مدت در نوار غزه بین ۵ تا ۷ سال را مطرح کردند، یکی از مسؤولان حماس اعلام کرد برقراری آتش‌بس پنج ساله در نوار غزه بلامانع است.

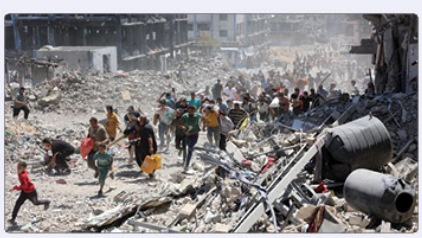

به گزارش پیام آشنا، «علی برکه» رئیس اداره روابط ملی حماس به شبکه خبری المیادین گفت: ما خواهان توافقی کامل هستیم نه یک توافق مرحله‌ای و وی افزود هیچ مانعی برای آتش‌بس پنج ساله وجود ندارد.

مقام حماس با اشاره به اینکه که «بنیامین نتانیاهو» نخست وزیر رژیم صهیونیستی مانع از اجرای مرحله دوم آتش‌بسی شد که در ماه رژانویه با تلاش میانجیگران حاصل شده بود، تأکید کرد: ما آنچه را در توافق رانویه اتفاق افتاد و نتانیاهو آن را لغو کرد، تکرار نخواهیم کرد.

چند روز قبل العربی الجدید گزارش داد که یک مقام ارشد فلسطینی آگاه از روند مذاکرات اعلام کرده میانجی‌های قطری و مصری پیشنهاد جدیدی ارائه دادند که شامل آتش‌بس طولانی مدت در نوار غزه بین ۵ تا ۷ سال بوده و توافق تبادل اسرا هم تکمیل می‌گردد به طوری که جنبش حماس همه اسرای اسرائیلی را در ازای آزادی شماری از اسرای فلسطینی آزاد می‌کند.

این مسئول فلسطینی توضیح داد که پیشنهاد مذکور شامل پایان جنگ و خروج کامل اسرائیل از نوار غزه می‌شود و جنبش حماس باید آمادگی خود را برای تحویل مدیریت غزه به هر طرف فلسطینی که مورد توافق ملی و منطقه‌ای باشد، اعلام کند.

از سوی دیگر، جنبش حماس با صدور بیانیه‌ای اعلام کرد که یک هیئت رهبری از این جنبش به ریاست محمد دویش، رئیس شورای رهبری حماس و سایر اعضای این شورا از جمله خالد مشعل، خلیل الحیه، زاهر جبارین و نزار عوض الله به قاهره پایتخت مصر سفر کرده‌اند.

حماس افزود: این هیئت جلساتی را با مقامات مصری آغاز کرده تا دیدگاه حماس را در مورد آتش‌بس و پایان جنگ و تبادل اسرا بر اساس یک توافق جامع که شامل عقب‌نشینی کامل صهیونیست‌ها از نوار غزه و بازسازی این باریکه است، مورد بحث قرار دهد.

بر اساس این بیانیه، هیئت ارشد حماس همچنین در مورد پیامدهای جنایات رژیم اشغالگر علیه نوار غزه از جمله گرسنگی دادن به فلسطینی‌ها و ضرورت انجام اقدام فوری برای ورود کمک‌های انسانی از جمله غذا و دارو، با مقامات مصری گفت‌وگو خواهد کرد.

حماس تصریح کرد که هیئت این جنبش در مورد تلاش‌ها برای تشکیل یک کمیته پشتیبانی اجتماعی جهت اداره نوار غزه و همچنین برخی از تحولات و چالش‌های داخلی فلسطین و راهکارهای مقابله با آنها، با طرف مصری صحبت خواهد کرد.

یادداشت

سفر به جمهوری آذربایجان؛ تقویت مسیر اعتماد و هم‌افزایی منطقه‌ای و همسایگی

سفر رسمی رئیس جمهوری اسلامی ایران به جمهوری آذربایجان را باید یکی از گام‌های مهم دولت چهاردهم در عرصه دیپلماسی منطقه‌ای و همسایگی دانست؛ سفری که در ادامه مسیر احیای روابط دو کشور در سال‌های اخیر انجام خواهد شد.

این سفر در شرایطی انجام می‌شود که روابط تهران و باکو، با وجود برخی فراز و فرودهای سیاسی و امنیتی، همواره از پشتوانه‌ای غنی از مشترکات تاریخی و فرهنگی برخوردار بوده است. ایران و جمهوری آذربایجان علاوه بر همجواری جغرافیایی، دارای قرابت‌های عمیق خانوادگی و اجتماعی هستند که این امر روابط دو همسایه را فراتر از مناسبات رسمی میان دولت‌ها به روابطی «خویشاوندانه» و بر پایه اعتماد متقابل تبدیل کرده است.

یکی از مؤلفه‌های کلیدی این سفر را باید در چهارچوب سیاست خارجی متوازن جمهوری اسلامی ایران تحلیل کرد؛ سیاستی که تلاش دارد، همزمان با تقویت روابط با کشورهای مختلف جهان، متناسبات با کشورهای همسایه و منطقه را نیز در اولویت قرار دهد. سفر رئیس جمهوری به باکو در ادامه تعاملات سطح بالای دولت با کشورهای آسیای میانه مانند ترکمنستان و تاجیکستان و پیشتر عراق، بیانگر عزم دولت چهاردهم جهت معماری نوین در روابط منطقه‌ای و همسایگی است.

جمهوری اسلامی ایران همواره بر این اصل پایبند بوده است که روابط خود با همسایگان را بر اساس متافع مشترک و فارغ از تأثیرپذیری از عوامل ثالث پیش ببرد. در همین راستا تهران در مواجهه با تحولات فقفاز جنوبی نیز سیاستی بر پایه عقلانیت، احترام به تمامیت ارضی کشورها و حمایت از صلح پایدار در منطقه اتخاذ کرده است.

این سفر و گفت‌وگوهای پیش رو می‌تواند مسیر تازه‌ای را برای گسترش متناسبات ایران و جمهوری آذربایجان فراهم کند که ظرفیت‌های بالقوه فراوانی در آن نهفته است؛ از جمله توجه و تقویت همکاری‌های استانی بین دو کشور به گونه‌ای که ساکنان استان‌های همجوار بتوانند از آن بهره ببرند.

همچنین موضوعاتی مانند بازگشایی مرزهای مشترک که از زمان شیوع کرونا با محدودیت‌هایی روبه‌رو بوده است، فرایند دیپلماتیک جمهوری اسلامی ایران در جمهوری آذربایجان و پیگیری حقوقی پرونده‌های کنسولی از محورهای گفت‌وگو در این سفر خواهد بود.

یکی از موضوعات کنسولی مهم میان دو کشور، خانه تأسفبار سفارت جمهوری آذربایجان در تهران است که جمهوری اسلامی ایران با رویکردی شفاف و مسئولانه، همواره اعلام کرده است که به اصول دیپلماتیک و تأمین امنیت نمایندگی‌های خارجی ملتزم بوده و خواهد بود.

رابطه میان ایران و جمهوری آذربایجان ریشه‌دارتر از چهارچوب‌های رسمی و دیپلماتیک است. خاطره‌های تاریخی مشترک و آیین‌های نزدیک ارزش‌های دینی مهسو و شبکه‌های اجتماعی خویشاوندانه میان مردم دو کشور، به خودی خود بستری برای تفاهم و هم‌افزایی فراهم می‌کند. چنین پیوندهایی در مقاطع حساس، می‌تواند به نیرویی برای عبور از سوءتفاهم‌ها و تثبیت همکاری‌های پایدار میان دولت‌ها تبدیل شود.

در مجموع سفر آقای دکتر پزشکیان به جمهوری آذربایجان را باید گامی عملی و حساب‌شده در مسیر تقویت روابط دوجانبه، تثبیت ثبات منطقه‌ای و همسایگی و نیز بهره‌برداری از ظرفیت‌های مشترک دو کشور دانست؛ ظرفیتی که می‌تواند در خدمت صلح، امنیت و توسعه پایدار در قفقاز جنوبی قرار بگیرد.

فاطمه مهاجرانی
سخنگوی دولت

اخبار سراسری

جامعه شریف اهل سنت با سعه صدر، عاقلانه رفتار کردند

دستیار ویژه رئیس جمهور و رئیس شورای اقوام، ادیان و مذاهب درباره توهینی که به مقدسات اهل سنت در یکی از برنامه‌های تلویزیونی انجام شد، بیانیه‌ای صادر کرد.

به گزارش پیام آشنا به نقل از دولت، حجت الاسلام والمسلمین سید محمود علوی دستیار ویژه رئیس جمهور و رئیس شورای اقوام، ادیان و مذاهب با توجه به توهینی که متاسفانه به مقدسات اهل سنت در یکی از برنامه های تلویزیونی انجام شد، بیانیه ای به این شرح صادر کردبسم الله الرحمن الرحیم «واعتصموا بحبل الله جمیعا ولا تفرقوا». در نیم قرن گذشته با توسل به آیه شریفه فوق، ملت شریف ایران اسلامی که از شیعیان و اهل سنت می باشند به ندای وحدت بخش امام خمینی (ره) لبیک گفتند و تا امروز همچون صدها سال قبل با صفا و صمیمیت در کنار هم زندگی می کنند.

در روزهایی که بیش از هر زمان نیاز به وفاق، وحدت و همدلی داخلی و خارجی بین تمامی اقوام و مذاهب مورد اهتمام می باشد با کمال تاسف عده ای در صدا و سیما به مقدسات اهل سنت توهین نمودند این اقدام بسیار مشکوک که می توان آن را در قالب پروژه نفوذ مورد ارزیابی قرار داد با هدف اختلاف افکنی در بین جامعه مسلمانان انجام شده است که احتمال عمدی بودن آن نیز می باشد را به شدت محکوم می کنیم

این افراد افراطی نمی توانند اتحاد و برادری را بین مذاهب ایران اسلامی مشاهده کنند و با نادانی بر خلاف نظرات مقام معظم رهبری اختلافات را بین مسلمانان دامن می زنند. اینجانب این گونه اقدامات تفرقه افکنانه را به شدت محکوم می کنم.

صدا و سیما با اعلام جرم علیه ۸ نفر از عوامل این برنامه و معرفی متخلفین به دستگاه قضایی و برکناری مدیر تولید این برنامه و همچنین برکناری مدیر پخش شبکه یک اقدامی مناسب و اولیه را انجام داد.

از دستگاه قضایی درخواست دارم با دقت و سرعت ریشه های این اقدام را بررسی و عوامل اصلی این خطای تاسف بار را شناسایی و مجازات نماید.

برخورد قاطع با عوامل توهین به مقدسات بخش بزرگی از جامعه مسلمانان را نشانه عزم جدی نظام اسلامی برای مقابله با هر گونه افراطی گری و پروژه نفوذ می دانیم.

از علما بزرگان و جامعه شریف اهل سنت که با درک شرایط زمانی و مکانی با سعه صدر، عاقلانه و با بصیرت رفتار کردند صمیمانه تشکر و قدردانی می کنم.

امیدوارم صدا و سیما با بهره گیری از استادان برجسته و مستقل رسانه ای حرفه ای و هم صدا با ملت و هر چه بیشتر باعث اتحاد ملی و انسجام اجتماعی باشد.