اجرای نمایش مذهبی «مرثیه عشق» در کرج

نمایش مذهبی «مرثیه عشق» به مناسبت ایام سوگواری شهادت حضرت امیرمومنان علی(ع) در سالن اجتماعات کانون شهید سبحانی کرج به روی صحنه می‌رود.

به گزارش پیام آشنا به نقل از ایرنا، کارگردان گروه فرهنگی هنری دلشدگان استان البرز گفت: این نمایش مذهبی از ۳۰ فروردین ماه به مدت پنج شب، ساعت ۲۱ روی صحنه قرار می‌گیرد.

مجید نورمحمدی افزود: این اثر هنری به گوشه ای از زندگانی حضرت علی(ع) و شهادت آن حضرت در قالب نمایش می‌پردازد.

گروه هنری دلشدگان از ۲۰ سال پیش تا کنون آثار مذهبی فراوانی در مناسبت‌های مذهبی از جمله ماه محرم و ایام شهادت حضرت فاطمه زهرا(س) تهیه و به نمایش گذاشته‌است.

در ۲ سال گذشته به دلیل شیوع کرونا برنامه‌های هنری گروه از طریق فضای مجازی برای علاقه‌مندان پخش می‌شد ولی در سال جاری بازدید برای عموم با رعایت پروتکل‌های بهداشتی بلامانع و رایگان است.

کارگاه‌های مجازی و حضوری فصل بهار کانون البرز پذیرای علاقه‌مندان

ثبت‌نام کارگاه‌های فرهنگی، هنری و ادبی مجازی و حضوری کانون پرورش فکری کودکان و نوجوانان استان البرز آغاز شد.

به گزارش پیام آشنا، ثبت‌نام کارگاه‌های مجازی که برای هشتمین ترم متوالی در کانون پرورش فکری کودکان و نوجوانان استان البرز برگزار خواهد شد، به صورت مجازی و در پایگاه کانون استان به نشانی alborz.kpf.ir/kargah انجام خواهد شد.

کودکان و نوجوانان علاقه‌مند در گروه‌های سنی «بوباوه» ۴ سال به بالا، «نوخون» ۷ سال به بالا، «نونهال» ۹ سال به بالا، «ونگاه» ۱۲ سال به بالا و «نوجوان» ۱۵ سال به بالا، می‌توانند از فرصت ثبت نام در کارگاه‌های مجازی کانون البرز استفاده کنند.

این کارگاه‌های مجازی شامل ۱۹ کارگاه نقاشی، خوشنویسی، مهارت‌های زندگی، قصه بازی، کاردستی، نجوم، شعر و قصه و عکاسی است و در سطوح مقدماتی، تکمیلی و پیشرفته برگزار می‌شود.

بر همین اساس، زمان ثبت نام کارگاه‌های مجازی در کانون استان البرز از ۲۹ فروردین تا اول اردیبهشت ۱۴۰۱ تعیین شده است.

لازم به توضیح است این کارگاه‌ها به صورت برخط (آنلاین) و توسط کارشناسان و مربیان با تجربه کانون پرورش فکری کودکان و نوجوانان استان البرز، برگزار خواهد شد.

ضمنا شماره‌های تماس ۱۵-۳۴۰۹۴۸۱۲ (داخلی ۱- کارشناس راهنما) آماده پاسخ‌گویی به مخاطبان خواهند بود.

از سویی با توجه به بهبود شرایط کرونایی و با توجه به شیوه‌نامه‌های بهداشتی کارگاه‌های حضوری مراکز کانون پرورش فکری کودکان و نوجوانان استان البرز نیز در ۶ مرکز فرهنگی، هنری فعال این استان در کرج و هشتگرد پذیرای علاقه‌مندان خواهند بود.

علاقه‌مندان جهت آگاهی از این کارگاه‌ها با مراکز کانون پرورش فکری کودکان و نوجوانان در استان البرز تماس حاصل کنند.

رئیس اداره امور تربیتی آموزش و پرورش البرز:

والدین البرزی به آسیب‌های فضای مجازی در بین دانش آموزان توجه بیشتری کنند

رئیس اداره امور تربیتی، مشاوره و مراقبت در برابر آسیب‌های اجتماعی آموزش و پرورش البرز گفت: انتظار می رود والدین نسبت به آسیب های اجتماعی ناشی از فضای مجازی در بین فرزندان دانش آموز خود توجه کنند.

به گزارش پیام آشنا، علی رحمانی با اشاره به اینکه روند طرح پیشگیری از آسیب های اجتماعی و روانی در مدارس استان تیاز به همراهی والدین با مدارس دارد، افزود: بسیاری از آسیب‌های اجتماعی در گروه سنی دبیرستان بروز پیدا می کند و امروزه با افزایش آسیب‌های اجتماعی ناشی از فضای مجازی در بین دانش آموزان مواجه هستیم وی بیان کرد به طور کلی سه عامل فرد، خانواده و جامعه در بحث آسیب‌های اجتماعی وجود دارد و در گروه سنی کودکان و نوجوانان، خطرات مختلفی را شامل می‌شود که به دلیل مقتضیات سنی، خطر جویی، هیجان طلبی و کنجکاوی به‌ویژه در بین نوجوانان با تأثیر پذیری از فضاهای مجازی این آسیب‌ها را دوچندان می کند.

وی خاطرنشان کرد: با شیوع بیماری کرونا، ایجاد اوقات فراغت طولانی مدت، قرنطینه‌های خانگی و از سوی دیگر معضلات اقتصادی ایجاد شده در پی آن موجب شده است تا بخشی از تاثیر گذاری خانواده به واسطه افزایش تنش‌های خانوادگی و استرس درون منزل تحت تأثیر قرار گیرد.

رحمانی با بیان اینکه سلامت روان، امنیت و آرامش درون محیط خانواده که از مسیرهای اصلی مقابله با آسیب‌های اجتماعی می باشد امروز کمتر مورد توجه قرار می گیرد، اضافه کرد: تعطیلی مدارس و غیر حضوری شدن آموزش‌ها تعاملات بین فردی دانش آموزان و همچنین دانش آموزان و معلمان را به حداقل رساند و خود این مساله نیز زنگ خطر افزایش آسیب‌های اجتماعی را در گروه‌های سنی کودکان و نوجوانان به صدا درآورد. وی یادآورشد: والدین نباید به بهانه اشتغال خود، فرزندانشان را به حال خود رها کنند، بلکه باید مراقب رفت و آمدها و دوستی‌های آنها باشند. وی آسیب‌های اجتماعی را در کمین دانش آموزان البرزی دانست به همین دلیل آموزش و پرورش بهترین بستر برای پیشگیری از آسیب‌های اجتماعی است. رئیس اداره امور تربیتی، مشاوره و مراقبت در برابر آسیب‌های اجتماعی آموزش و پرورش البرز ادامه داد: دانش آموزان به عنوان سرمایه‌های اجتماعی و آینده سازان جامعه هستند و برطرف سازی مشکلات و نیازهای روحی و جسمی آنها ضروری است. رحمانی تصریح کرد: اگر می خواهیم آسیب‌های اجتماعی را از ریشه درمان کنیم باید بر آموزش و توانمندسازی دانش آموزان و اولیای آنها تمرکز کنیم و قطعا در صورت اهتمام دستگاهها و اجرای دقیق طرح تعاد در مدارس می‌توان شاهد کاهش بسیاری از معضلات اجتماعی بود که این مهم در البرز دنبال می شود. وی با بیان اینکه طرح نظام مراقبت اجتماعی دانش آموزان یکی از محوری ترین طرح‌های آموزش و پرورش در پیشگیری از آسیب‌های اجتماعی است، اظهار کرد:

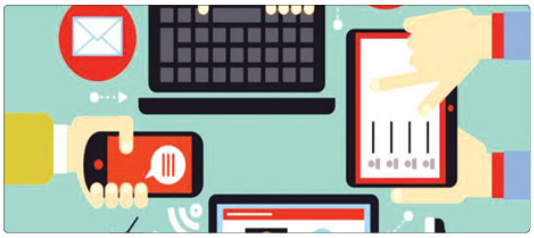

این طرح شامل شناسایی، غربالگری، آموزش، توانمندسازی و حمایت‌های روانی و اجتماعی دانش آموزان در مقابل رفتارهای پر خطر است. وی گفت: متولی و مطالبه گر اصلی این طرح آموزش و پرورش است که با مشارکت ۹ دستگاه عضو ائتلاف در راستای اثربخشی این طرح تلاش می کنند.

رئیس اداره امور تربیتی، مشاوره و مراقبت دربرابر آسیب‌های اجتماعی آموزش و پرورش البرز عنوان کرد: دادگستری با حمایت قضایی از دانش آموزان و خانواده‌های آنها، بهزیستی با آموزش، پیشگیری و مداخله به هنگام، علوم پزشکی با ارائه خدمات غربالگری و درمانی، نیروی انتظامی با پاکسازی حاشیه مدارس از معتادان و فروشندگان مواد و همچنین ارائه خدمات و آموزش های انتظامی در مدارس و سایر اعضای عضو با حمایت‌های مالی، معیشتی و مددکاری می‌توانند به طور منسجم و شبکه‌ای در اجرای مطلوب طرح مشارکت کنند. وی خاطرنشان کرد: این طرح به منظور مراقبت دانش آموزان در برابر رفتارهای پرخطر و آسیب‌های اجتماعی است لذا اجرای دقیق طرح نظام مراقبت اجتماعی دانش آموزان(تعاد) گامی در جهت برخورد با علل و ریشه‌های بروز آسیب‌های اجتماعی است. رحمانی افزود: رشد آسیب‌ها و افزایش معضلات اجتماعی در جامعه تهدیدی جدی برای نسل نوجوان و جوان به شمار می‌رود که در این راستا طرح تعاد به منظور مراقبت از دانش آموزان در برابر رفتارهای پر خطر و آسیب‌های اجتماعی انجام می‌شود.

قابل ذکر است: استان البرز ۵۱۷ هزار دانش آموز دارد.

ثبت‌نام خبرنگاران برای حضور در نمایشگاه کتاب تهران شروع شد

بنابر اعلام ستاد نمایشگاه بین‌المللی کتاب تهران، ثبت‌نام اصحاب رسانه برای حضور در سی‌وسومین دوره نمایشگاه کتاب از روز گذشته آغاز و تا ۹ اردیبهشت‌ماه ادامه دارد.

به گزارش پیام آشنا به نقل از ستاد نمایشگاه بین‌المللی کتاب تهران، ثبت‌نام اصحاب رسانه برای حضور در سی‌وسومین دوره نمایشگاه کتاب از دیروز- سه‌شنبه آغاز و تا ۹ اردیبهشت‌ماه ادامه دارد.

ستاد سی‌وسومین نمایشگاه بین‌المللی کتاب تهران اعلام کرد: این کار با هدف تعامل بهتر و بیشتر مدیریت برگزاری نمایشگاه با اصحاب رسانه اطلاع‌رسانی دقیق و به لحظه و گسترده در خصوص رویدادهای نمایشگاه و برنامه‌ریزی لازم برای خدمات و تسهیلات رفاهی لازم برای سهولت فعالیت همکاران رسانه‌ای انجام می‌شود. خدمات در نظر گرفته شده در ایام نمایشگاه به آن دسته از همکاران رسانه‌ای ارائه خواهد شد که ثبت‌نام خود را در این سامانه قطعی کرده باشند.

بر اساس شیوه‌نامه در نظر گرفته شده، ثبت‌نام و خدمات ویژه اصحاب رسانه، شامل فعالان تمام رسانه‌های مکتوب مانند روزنامه‌ها، نشریات و جراید و رسانه‌های غیرمکتوب از جمله خبرگزاری‌ها و پایگاه‌های خبری است که دارای مجوز فعالیت از وزارت فرهنگ و ارشاد اسلامی و فعالیت گسترده و مستمر در سه ماه گذشته باشند.

حداکثر زمان ثبت‌نام تا ۹ اردیبهشت‌ماه است و قابل تمدید نخواهد بود. مطابق شیوه‌نامه ثبت‌نام اصحاب رسانه، خبرنگاران هر رسانه به صورت گروهی باید ثبت‌نام کنند و به ثبت‌نام‌های انفرادی رسیدگی نخواهد شد.

اصحاب رسانه می‌توانند با مراجعه به آدرس اینترنتی https://survey.porsline.ir/s/haSeVaB نسبت به ثبت‌نام اقدام کنند.

گفتنی است: سی‌وسومین دوره نمایشگاه بین‌المللی کتاب تهران از ۲۱ تا ۳۱ اردیبهشت در محل مصلی امام خمینی (ره) به دو شکل حضوری و مجازی برگزار می‌شود.

ویژه برنامه‌های تلویزیون در شب‌های قدر اعلام شد

ویژه برنامه‌های شب‌های قدر شبکه‌های سیما با معرفی سخنرانان و مناجات خوانان مختلف اعلام شد.

به گزارش پیام آشنا به نقل از پایگاه اطلاع‌رسانی سیما، طبق رول مراسم احیا در اماکن مقدس را در شب‌های نوزدهم، بیست و یکم و بیست سوم (چهارشنبه ۳۱ فروردین، جمعه ۲ اردیبهشت و یک‌شنبه ۴ اردیبهشت) پوشش می‌دهند.

شبکه یک سیما ـ حرم مطهر امام رضا(ع)، رواق امام خمینی (ره) ـ ساعت ۲۳:۱۵

مراسم شب نوزدهم ماه مبارک رمضان با سخنرانی آیت‌الله علم‌الهدی و مداحی و قرائت دعای جوشن کبیر با نوای حاج محمود کریمی پخش می‌شود. در شب بیست و یکم سخنران مراسم حجت‌الاسلام والمسلمین رفیعی خواهد بود و حاج علی برادران و حاج احمد واعظی به قرائت دعای جوشن کبیر و مداحی می پردازند و در شب بیست و سوم نیز حجت‌الاسلام والمسلمین عالی سخنرانی و حجت‌الاسلام والمسلمین شجاع قرائت دعای جوشن و علی ملائکه مداحی خواهند کرد.

شبکه دو سیما ـ شهر قم و حرم حضرت معصومه(س) ـ ساعت ۲۳

در مراسم نخستین شب قدر شبکه دو سیما، حجت‌الاسلام والمسلمین رفیعی به ایراد سخنرانی خواهد پرداخت و سیدعلی حسینی نژاد دعای جوشن کبیر را قرائت می کند. مراسم شب بیست و یکم نیز با سخنرانی آیت الله سعیدی و دعاخوانی حاج عباس حیدرزاده و در شب بیست و سوم با سخنرانی حجت‌الاسلام والمسلمین سیدمهدی میرباقری و قرائت دعای جوشن کبیر با نوای حاج مهدی سلحشور پخش می‌شود.

شبکه سه سیما ـ حسینیه همدانی‌ها ـ ساعت ۲۳

مراسم احیاء لیالی قدر از شبکه سه سیما با قرائت دعای جوشن کبیر از امام زاده قاضی الصابر(ع) با نوای حاج میثم مطیعی ساعت ۲۳ شروع می شود و در ادامه از ساعت ۱ بامداد سخنرانی حجت‌الاسلام والمسلمین شیخ حسین انصاریان پخش می‌شود.

شبکه چهار سیما ـ مصلی حضرت امام خمینی(ره) ـ ساعت ۲۲:۳۰

قرائت دعای جوشن کبیر در شب های قدر با نوای محمدحسین سعیدیان، مهدی قربانعلی و علیرضا سبحانی پخش می شود و همچنین مرثیه خوانی در شب‌های نوزدهم، بیست و یکم و بیست و سوم به ترتیب با نوای حاج احمد واعظی، حاج مهدی سماوانی و حاج حمید رمضان پور روی آنتن می‌رود. همچنین حجج‌الاسلام والمسلمین عالی، رئیسی و حاج ابوالقاسم در شب‌های نوزدهم، بیست و یکم و بیست و سوم به ایراد سخنرانی می‌پردازند.

شبکه پنج سیما ـ حرم مطهر حضرت عبدالعظیم حسنی(ع) ـ ساعت ۲۲

نخستین شب قدر با قرائت دعا توسط حاج حسن شالباقان و سخنرانی حجت‌الاسلام والمسلمین سیدحسین مومنی از این شبکه پخش می‌شود. مراسم شب بیست و یکم نیز با قرائت دعای جوشن محمدرضا غلامرضازاده و حاج احمد زین العابدین فرد و سخنرانی حجت‌الاسلام والمسلمین سیدحمید میرباقری و در شب بیست و سوم با قرائت جوشن کبیر با نوای حمید رمضان پور و امیر نعیمی و سخنرانی حجت‌الاسلام والمسلمین رفیعی پخش می‌شود.

شبکه قرآن و معارف سیما ـ حسینیه آیت‌الله حق‌شناس(ره) و امامزاده صالح(ع) ـ ساعت ۲۳

مراسم نخستین شب از ایالی قدر را از حسینیه آیت‌الله حق شناس (رحمت الله علیه) با سخنرانی حجت‌الاسلام والمسلمین سیدمهدی میرباقری و قرائت دعای جوشن با نوای حاج مهدی سماوانی به روی آنتن می‌فرستد.

دوربین‌های این شبکه از امامزاده صالح(ع) در شب‌های بیست و یکم و بیست و سوم این مراسم را پوشش می‌دهند. حجت‌الاسلام والمسلمین بی آزار تهرانی در این شب به ایراد سخنرانی می پردازد. همچنین دعاخوانی حجت‌الاسلام سیدمحمدجواد درچهای ومجتبی محمدبیگی و مرثیه خوانی محمدحسین پویانفر در شب‌های بیست و یکم و بیست و سوم روی آنتن می‌رود.

شبکه افق ـ مسجد مقدس جمکران ـ ساعت ۲۲:۳۰

مراسم احیا شب نوزدهم با سخنرانی حجت‌الاسلام والمسلمین سیدحسین آقامیری و دعا و مرثیه خوانی حاج عباس حیدرزاده روی آنتن می‌رود در شب بیست و یکم قرائت دعای جوشن کبیر حاج حسن شالباقان و سخنرانی حجت‌الاسلام والمسلمین سیدمهدی میرباقری پخش می‌شود. در شب بیست و سوم نیز حجت‌الاسلام والمسلمین سیدحسین مومنی سخنران مراسم خواهد بود و قرائت دعا و مرثیه خوانی با نوای سیدعلی حسین نژاد انجام خواهد شد.

شبکه آموزش سیما ـ حرم مطهر امام خمینی(ره) ـ ساعت ۲۲:۳۰

مراسم احیای شب نوزدهم با قرائت دعای جوشن کبیر با نوای حاج حمید رمضان پور و مداحی سیدعلی محمد سادات رضوی، شب بیست و یکم حاج احمد خلف زاده و مرثیه خوانی حاج احمد شریبانی و در شب بیست و سوم حاج اسدالله عرب سرخی و مرثیه‌خوانی حاج مهدی منصوری روی آنتن می رود. در ادامه با احیا و سخنرانی حجت‌الاسلام والمسلمین سیدابراهیم هاشمیان در لیالی قدر پخش می‌شود.

شبکه جام جم ـ حرم مطهر امام رضا(ع)

در شب نوزدهم ماه مبارک رمضان دعای جوشن کبیر با نوای حاج محمود کریمی و سخنرانی آیت‌الله علم الهدی از ساعت ۲ بامداد پخش می‌شود. در شب بیست و یکم رمضان مراسم سخنرانی حجت‌الاسلام والمسلمین رفیعی و دعاخوانی حاج علی برادران و مرثیه خوانی حاج احمد واعظی و شب بیست و سوم نیز از ساعت ۲۱ قرائت دعا با نوای حجت‌الاسلام والمسلمین شجاع و مرثیه خوانی علی ملائکه با سخنرانی حجت‌الاسلام والمسلمین عالی به روی آنتن این شبکه می‌رود.

رمضانه

دعـــای روز هـــجدهم ماه مبارک

بسم الله الرحمن الرحیم

اَللّهُمَّ نَبِّهْنی فیهِ لِبَرَکاتِ أَسْحارِه

خدایا آگاهم ساز در این ماه از برکات سحرهای آن

وَنَوِّرْ فیهِ قَلْبی بِضیاءِ أَنْوارِه

و نورانی کن در آن دلم را به پرتو انوار آن

وَخُذْ بِکُلِّ أَعْضائی اِلی اتِّباعِ آثارِه

و بگمار تمام اعضا و جوارحم را به پیروی کردن آثارش

بِنورِکَ یامُنَوِّرَ قُلوبِ العارِفین

به نور خودای روشنی دهنده دل‌های عارفان

شرح فرازهای دعا

«اللّهمَّ نَبِّهْنی فیهِ لِبَرَکاتِ أَسْحارِه»

خدایا متوجه کن من را تا از برکات سحر ماه رمضان استفاده کنم. مردم از برکات سحر غالباً استفاده نمی کنند.

در طول سال از سحر باید استفاده کرد به خصوص در ایام ماه رمضان. حافظ می گوید:

آن گنج خداداد که خدا داد به حافظ از ورد شب و روز و دعای سحری بود

یکی از دعاهایمان باید این باشد که خدایا هنگام مردن لال نمیریم، شهادتین را به زبان بیاوریم و دعای عدیله بخوانیم.

ارزش اسحار ماه مبارک رمضان

سحرهای ماه مبارک رمضان از ارزش والا و ویژه‌ای برخوردار است به طوری که اعمال بسیاری در هنگام سحرهای این ماه تاکید شده است مثل (دعای ابوحمزه ثمالی، دعای سحر، قرائت قرآن، خوردن سحری و...) که از خداوند می خواهیم که ما را در سحرهای این ماه از خواب غفلت بیدار سازد تا بتوانیم از فیوضات و برکات آن بهره‌مند گردیم.

حال شاید در اینجا این سوال پیش آید که چرا از خداوند این درخواست را می‌نماییم؟

که در جواب باید گفته شود که این درخواست ارزشمند از خداوند عزوجل برای این است که انسان در تمام ماه‌هایی که بر او می گذرد از عیادت واطاعت الهی در وقت سحرها محروم گردیده و به قولی از فیوضاتی که در سحرها می‌تواند کسب کند، غافل است که همین باعث گردیده که از خداوند بخواهیم که ما را یاری دهد تا از خواب غفلت بیدار گشته و بتوانیم از سحرهای این ماه بهره‌برکت کمال استفاده را نماییم، تا شاید سحرهای این ماه باب فیضی شود برای ماه‌های دیگر سال، چرا که سحرها نسبت به دیگر اوقات از شبانه روز دارای فضیلت و برتری خاصی می‌باشند، به طوری که در آن هنگام که اکثر انسان‌ها در خواب غفلت خود فرو رفته‌اند عده قلیلی به عبادت و اطاعت خداوند می‌پردازند که ما نیز از خداوند در این روز خواستاریم که ما را از خواب غفلت بیدار ساخته و مشمول این آیه شریفه قرار دهد: "وَالْمُسْتَغْفِرینَ وَالْقانِتینَ وَالْمُنْفِقینَ وَالْمُسْتَغْفِرینَ بِالْأَسْحارِ" (آل عمران، ۱۷) یعنی "تقواپیشه گان، صابران و راست گویان و فرمان برداران و انفاق کنندگان و استغفار کنندگان در سحر گاهند" تا بتوانیم به درجات عالی معنوی دست یابیم.

از برکات سحر استفاده کنیم و حتی اگر به دلایل شرعی روزه هم نمی گیریم هنگام سحر بیدار شویم و دعا کنیم و از برکات سحر بهره ببریم.

«وَنَوِّرْ فیهِ قَلْبی بِضیاءِ أَنْوارِه»

منظور از نور فیه قلبی بضیاء انواره چیست؟"

در این روز قلبم را به انوار سحر نورانی کن" همان نور هدایت است که بر قلب انسان تابیده می‌شود و او را از ظلمت‌های جهل و نادانی و دوری از خداوند نجات می‌بخشد و به قول خداوند (عزوجل) "اللهُ وَلِیُّ الَّذینَ آمَنُوا یُخْرِجُهُمْ مِنَ الظُّلُماتِ إِلَی النُّورِ" (بقره، ۲۵۷) یعنی "خداوند ولی و سرپرست کسانی است که ایمان آوردهاند که خارج می کند ایشان را از تاریکی‌های جهالت (و وارد می کند) به سوی نور و هدایت" که این نور همان هدایتی است که انسان را به مسیر سعادت می‌کشاند.

قلب‌های ما زنگ زده و چشم و گوش ما آلوده شده است دیگر مانند گذشته یا شور عبادت نمی کنیم. در ماه رمضان از خدا بخواهیم تا قلبمان را نورانی کند.

«وَخُذْ بِکُلِّ أَعْضائی اِلی اتِّباعِ آثارِه»

"توکل بر ذات اقدس الهی"

در این قسمت از دعا از خداوند می خواهیم که تمام اعضا و جوارح ما را مسخر فرماید تا اینکه به انجام اعمال این روز مشغول گردیده و از آثار و برکات آن بهره‌مند گردیم. حال می خواهیم بدانیم که منظور از "اعضای مرا مسخر گردان" چیست؟

در اینجا منظور از "اعضای مرا مسخر گردان" به نوعی همان توکل بر ذات اقدس پروردگار است تا اینکه ما را به حسن و نیکوترین ثوابها در این روز موفق بدارد چرا که خداوند متعال عالم به تمام امور است و از هر چیز نهان و آشکار باخبر است "

یَعْلَمُ سِرَّکُمْ وَجَهْرَکُمْ" (انعام، ۳۰) یعنی "می داند (اعمال) نهان و آشکارتان را" و او می‌داند که چگونه بندگان خویش را راهنمایی نموده و آن‌ها را به نور هدایت منور و نورانی گرداند؛ چنانچه رسول خدا(صلی الله علیه و آله) فرمودند: "ما منکم احد الا و له الشیطان، قالوا "و لا انت یا رسول الله؟ قال و لا انا الا ان الله عزوجل اعانی علیه فاسلم" "ابلیس برای هر انسانی شیطانی را گمارده است تا او را بفریبد و یکی از آنان را بر من گمارده است اما خداوند مرا یاری نموده پس از او در امان هستم" که ما نیز در این روز از خداوند به حق نور و جمالش خواستاریم که ما را از شر شیاطین جنی وانسی نجات داده و از آثار و برکات این روز بهره‌مند سازد.

خدایا کاری کن تا تمام اعضای من از آثار تو پیروی کند. در دعا هر دو دستمان را بلند کنید و هرچه می‌توانید دستان خود را بلند کنید. در این حالت خدا زودتر حاجت می‌دهد.

نماز شب نوزدهم ماه رمضان

پنجاه رکعت با حمد و پنجاه مرتبه انا زَلْزَلْنا و گویا مراد آن باشد که در هر رکعت یک مرتبه بخواند زیرا که مشکل است در یک شب دو هزار و پانصد مرتبه اِنا زَلْزَلْنا خواندن.

کوتاه از موسیقی

همایون شجریان از «گاه فراموشی» خواند

همایون شجریان که طی هفته‌های گذشته برای برپایی تور کنسرت در چند کشور اروپایی حضور پیدا کرده بود، از انتشار قریب‌الوقوع آلبوم تازه‌اش به نام «گاه فراموشی» به آهنگسازی فردین خلعتبری خبر داد.

به گزارش پیام آشنا به نقل از مهر، تازه‌ترین همکاری مشترک همایون شجریان خواننده موسیقی ایرانی و فردین خلعتبری از آهنگسازان کشورمان با عنوان «گاه فراموشی» به زودی پس روی مخاطبان قرار داده می‌شود.

همایون شجریان در توضیح این آلبوم که قرار است با حمایت یک مجموعه صنعتی منتشر شود، آورده است: «این شنیدن دیدنی است / آلبوم موسیقی «گاه فراموشی» تازه‌ترین همکاری هنری همایون شجریان و فردین خلعتبری است که اردیبهشت ماه [سال ۱۴۰۱] منتشر خواهد شد. نوازندگان این آلبوم «بی‌ون مه یر»، «کلاوس گزینگ»، «کارلو نیدرهلوز» و «فردریک ژیل» هستند و فردین خلعتبری این قطعات را روی سرودهای تصنیف کرده‌است.

این قصه و همکاری ماندگار است، با ما همراه باشید و منتظر خبرهای بعدی از این همکاری هنری بمانید.

همایون شجریان: خواننده، فردین خلعتبری تهیه‌کننده و آهنگساز و شاعر، رامین صدیقی مشاور تهیه‌کننده، سحر فروزان مشاور تهیه‌کننده، رضا موسوی مدیر هنری، کاوه عابدین و فرانس شانن صادرداران عوامل اجرایی این آلبوم «موسیقی را تشکیل می‌دهند که ضبط آن در کشورهای ایران و اتریش صورت گرفته است.

همایون شجریان و فردین خلعتبری طی سال‌های گذشته فعالیت‌های مستمری را با یکدیگر داشته‌اند که از آن جمله می‌توان به انتشار آلبوم «اسب کنار غزل‌های من بخواب» روی اشعار مرحوم افشین یداللهی و خوانش چند تک آهنگ برای سریال‌ها و آثار صوتی اشاره کرد.