info@payamdaily.ir

نخستین روزنامه صبح البرز

پیام آشنا

شماره ۲۴۶۰
شنبه ۳۰/ دی/ ۱۴۰۲
۸ / رجب / ۱۴۴۵
20 / January / 2024

صاحب امتیاز: موسسه هم گامان اندیشه زمان
مدیرمسئول: محمود حیدری سردبیر: باهره حیدری
نشانی: کرج، بلوار تعاون، خیابان فرهنگ، جنب کافون کارشناسان رسمی دادگستری
تلفن: ۲۲۵۳۲۸۳۸-۲۲۵۴۲۴۲۴-۰۲۶ فکس: ۲۲۵۲۰۱۰۱
امتیاز در طرح ارزیابی کیفی وزارت فرهنگ و ارشاد اسلامی: ۵۸/۲۴
چاپ: کارگر

فال ۱۱۰۰

امروز با حافظ

گر جان بدهد سنگ سیه، لعل نگردد
با طینت اصلی چه کُند، بد گهر افتاد
حافظ که سر زلف بتان دست کَشش بود
بس طَرفه حریفیست کش اکنون به سر افتاد

فال کوتاه

یک زمزمه از عشق تو با
چنگ بگفتم
صد ناله زار از دل هر تار
برآمد

عطار

فال کوتاه — اوقات شرعی فردا

اذان صبح	طلوع آفتاب	اذان ظهر	غروب آفتاب	اذان مغرب
۰۵:۴۵	۰۷:۱۳	۱۲:۱۷	۱۷:۲۱	۱۷:۴۰

برگه

ما جنگ می کنیم تا شاید بتوانیم در صلح زندگی کنیم...

ارسطو

مکث

شاه کلید اخراج آمریکا از عراق چیست؟

۱۴ دی ماه بود که با انتشار خبر شهادت «ابوتقوی السعیدی» فرمانده تیپ ۱۲ الحشدالشعبی عراق در حمله پهپادی ایالات متحده مطالبه اخراج نظامیان اشغالگر آمریکایی از خاک همسایه غربی بار دیگر بالا گرفت.

به گزارش پیام آشنا نقل از قدس، همین مسئله سبب شده برخی از نمایندگان پارلمان عراق همبار دیگر روی مصوبه گذشته خود برای بیرون راندن یانکی ها متمرکز شوند. در این مسیر، محمدشیاع السودانی، نخست وزیر عراق در دیدار با پنس استولتنبرگ دبیرکل ائتلاف نظامی ناتو تأکید کرد موضوع خروج نظامیان خارجی از کشورش در دستور کار کابینه قرار گرفته و آماده اجرایی شدن است.

بهانه تراشی های امنیتی برای ادامه حضور

ژانویه ۲۰۲۰ نمایندگان مجلس عراق در اقدامی مهم، مصوبه بیرون راندن یانکی ها از خاک کشورشان را تصویب کردند، اما در طول چهار سال گذشته این مسئله با سنگ اندازی ایالات متحده به طور جدی اجرایی نشده است. حال اینکه وعده تازه نخست وزیر عراق به واقعیت پیوندبخورد مسئله ای مهم است.

امیر موسوی، کارشناس مسائل غرب آسیا در تبیین اتمام حجت بغداد با ناتو برای خروج نظامیان ائتلاف آمریکایی از عراق، گفت: در دوره نخست وزیری نوری مالکی در سال ۲۰۱۱ تفاهمنامه امنیتی میان ایالات متحده آمریکا با عراق منعقد شد که براساس آن، نیروهای آمریکایی تا حدودی از این کشور خارج شدند. وی با اشاره به حضور دوباره آمریکایی ها در عراق پس از حمله داعش به این کشور در سال ۲۰۱۴، افزود: آمریکایی ها برای این حضور نیز زمینه بهانه امنیتی بودند و این امر با برنامه ریزی های سرویس های امنیتی سیا و موساد و برخی کشورهای عرب منطقه صورت گرفت. بعطوری که ۴ ژوئن ۲۰۱۴ داعش با یورودبه شهر فلوجه به ترتیب باورشهرهای سامرا، الانبار، نینوا و صلاح الدین شد و تا نزدیکی بغداد رسید و این کار تنها با کمک های نظامی و امنیتی آمریکا صورت گرفت.

آمریکایی ها امنیت ندارند

این تحلیلگر مسائل بین الملل به موضوعی که سال ۲۰۱۱ منجر به خروج آمریکا از عراق شد، پرداخت و اظهار کرد: در دوره ای که نوری مالکی به عنوان نخست وزیر و فرمانده کل نیروهای مسلح عراق حضور داشت از نیروهای مقاومت این کشور حمایت هایی انجام می داد. در بین سال های ۲۰۱۰ و ۲۰۱۱ حملات مقاومت عراق علیه نیروهای آمریکایی شدت یافته بود و همین امر سبب خروج فوری آن ها از عراق شد. موسوی به حملات مکرر نیروهای الحشدالشعبی عراق علیه پایگاه های نظامی آمریکا از زمان عملیات طوفان الاقصی پرداخت و در ادامه بیان کرد: در سه ماه گذشته بیش از ۱۳۷ مورد حمله موشکی و پهپادی به پایگاه های نظامی آمریکا در عراق صورت گرفته که بیشتر این حملات به پایگاه راهبردی ارتش تروریستی ایالات متحده در پایگاه عین الاسد در استان الانبار، پایگاه حریر در منطقه شقلاوه واقع در فاصله ۷۵ کیلومتری شرق شهر اربیل و بزرگترین پایگاه آمریکا در منطقه التنف سوریه بوده است. وی تصریح کرد: در سه هفته اخیر پس از حمله آمریکایی ها به پادگان نیروهای الحشدالشعبی و شهادت ابوتقوی، معاون کمرند امنیتی عراق در بسیج مردمی، حملات مقاومت به صورت روزانه سه تا چهار مرتبه علیه مواضع آمریکایی ها صورت می گیرد. شرایط سربازان آمریکایی در عراق نسبت به گذشته سخت شده است. امروز آن ها از ترس مردم در خیابان های عراق حضور ندارند. سربازان آمریکایی در پادگان ها زندانی هستند و حتی گشت های آن ها به صورت هوایی و از طریق بالگردها انجام می گیرد.

مقاومت: اهرم فشار عراقی ها

او در پاسخ به این پرسش که آیا دولت مرکزی عراق قدرت و ابزار لازم را برای اخراج سربازان آمریکایی در اختیار دارد، افزود: بغداد توان و ابزاری برای اخراج سربازان آمریکایی از عراق ندارد و تنها ابزار دولت و ملت عراق، سلاح مقاومت و بسیج مردمی این کشور است. کارشناس مسائل غرب آسیا با اشاره به دیدار نخست وزیر عراق با دبیر کل ائتلاف نظامی ناتو در حاشیه برگزاری

پنجاه و چهارمین دوره اجلاس داووس، گفت: استولتنبرگ در جوابست برنامه ریزی و تهیه جدول زمانی برای خروج نظامیان این ائتلاف به خصوص سربازان آمریکایی را داشت که البته در دوبازه زمانی ۶ ماهه و سه ساله صحبت هایی از قبل انجام شده بود، ولی باتوجه به فشار نیروهای مقاومت علیه پایگاه های آمریکایی زمان خروج کمتر از یک سال خواهد بود. موسوی به پیام حمله موشکی جمهوری اسلامی به پایگاه های تروریستی داعش و مقر موساد در عراق و سوریه هم پرداخت و افزود: آمریکا برای بقا در عراق و منطقه نیازمند رویارویی مستقیم با ایران است. اما این کشور توان مقابله با جمهوری اسلامی را ندارد، به طوری که تنها یک نمونه کار یک از موشک های سپاه پاسداران انقلاب اسلامی به نزدیکی سفارت آمریکا برخورد کرد و این پیام روشنی برای دخالت آن ها در منطقه است. ایران هرگاه اراده کند می تواند آمریکا را زیر فشار قرار دهد و همین راهبرد بهزودی اخراج ائتلافگران از عراق را رقم خواهد زد و خروج ولنتگتن به معنی پایان همیشگی حضور در منطقه به خصوص در سوریه است.

۱۷ اکتبر و افزایش انزجار از یانکی ها

امیر مسروری، رئیس اندیشکده مطالعات جهان اسلام اما درباره اخراج نظامیان آمریکایی از عراق معتقد است: پس از شهادت سردار سلیمانی، دولت عراق طرحی مبنی بر اخراج آمریکایی ها از این کشور را مطرح کرد، اما این مسئله تنها یک وعده بدون پشتوانه از سوی عادل عبدالمهدی، نخست وزیر پیشین عراق بود. وی تصریح کرد: عبدالمهدی برای اینکه عراق صحنه درگیری میان واشنگتن و تهران نباشد موضوع اخراج نظامیان آمریکایی را بیان کرد، این در حالی است که امروز دولت السودانی با پشتوانه جبهه مقاومت درصدد اخراج یانکی ها از عراق است. او در ادامه اظهار کرد: امروز مردم عراق خواستار حضور آمریکایی ها در این کشور نیستند و حتی پس از عملیات هفتم اکتبر، تنفر و انزجار آن ها به دلیل حمایت های واشنگتن از تل آویو در جنگ غزه اشغال رقم زده است.

ازاده مردمی مهم ترین ابزار اخراج سربازان آمریکایی از عراق محسوب می شود. رئیس اندیشکده مطالعات جهان اسلام با اشاره به نقش مقاومت عراق در برابر آمریکایی ها در سال های اخیر، گفت: امروز محور مقاومت در منطقه و نیروهای بسیج مردمی عراق بیشترین نقش را در اخراج آمریکایی ها ایفامی کنند و حتی جریان های مقاومت در پارلمان این کشور نفوذ خوبی در میان سیاستمداران عراق دارند. آینده عراق بدون حضور نیروهای فرامنطقه ای و به دست مردم رقم می خورد.

گزارش روز

بندباز ناتوان

سید محمدعماد اعرابی- عملیات طوفان الاقصی نشان داد گزینه های آمریکا در مواجهه با جبهه مقاومت شامل طیفی از تصمیمات «بد» تا «افتضاح» می شود. آنها دیگر هیچ گزینه خوبی برای انتخاب ندارند. حمله به اهدافی در یمن، یامداد جمعه ۱۲ ژانویه ۲۰۲۴ (۲۲ دی ۱۴۰۲) هم یکی از این انتخاب های بد و یا حتی افتضاح بود.

به گزارش پیام آشنا نقل از کیهان، سه سال پیش در جریان جنگ ائتلاف سعودی با مردم یمن بود که «محمد الیحیتی» عضو شورای سیاسی جنبش انصارالله یمن در مصاحبه با شبکه «الجزیره» گفت: «سید حسن نصرالله، سید مقاومت است؛ او اولین کسی است که هیبت اسرائیل را شکست و آن را سر جایش نشاند. و ما ملت یمن خواهیم بود که قدس را آزاد خواهیم کرد» مجری الجزیره بی ادبانه سخنان او را قطع کرد و گفت: «شما قدس را آزاد می کنید؟! شما [حتی] نمی توانید شکم کودکان صنعاء را سیر کنید» مجری «الجزیره» تحولات این روزهای منطقه را احتمالا با یک غافلگیری دوچندان دنبال می کند، وقتی می بیند یمنی ها پس از پیروزی بر ائتلاف سعودی حالا برای آزادی قدس می جنگند.

شامگاه ۲۷ اکتبر ارتش رژیم صهیونیستی عملیات زمینی در غزه را در حالی آغاز کرد که پیشتر هشدارهای لازم مبنی بر گسترش میدان جنگ در صورت این اقدام به آنها داده شده بود. تنها دو روز از آغاز عملیات زمینی رژیم صهیونیستی می گذشت که اخباری مبنی بر هدف گرفتن بندر ایلات با پهپاد و موشک از طرف یمن در رسانه ها منتشر شد. ظهر روز بعد در ۳۱ اکتبر ۲۰۲۳ (۹ آبان ۱۴۰۲) «یحیی سریع»، سخنگوی نیروهای مسلح یمن رسماً از ورود این کشور به جنگ با رژیم صهیونیستی در حمایت از مردم فلسطین خبر داد: «در برابر حملات وحشیانه آمریکا و اسرائیل به نوار غزه باید با توکل به خدا و برای یاری به ملت مظلوم و عزیز فلسطین به وظیفه خود عمل می کردیم. تعداد زیادی موشک بالستیک و پهپاد را به سوی اهداف مختلف دشمن در اراضی اشغالی شلیک کردیم. تأکید می کنیم که این عملیات سومین عملیات برای یاری به برادران مظلوم ما در فلسطین بود. ما تا زمانی که حملات اسرائیل متوقف نشود به ضربات ویژه به وسیله موشک و پهپاد ادامه خواهیم داد.»

این اولین بار نیست که تهدید جبهه یکپارچه مقاومت درباره گسترش میدان جنگ عملی می شد؛ پیش از آن نیز با بمباران جنایتکارانه بیمارستان المعمدانی در ۱۷ اکتبر ۲۰۲۳ (۲۵ مهر ۱۴۰۲) میدان جنگ توسط مقاومت اسلامی عراق به پایگاه های نظامی آمریکا در عراق و سوریه کشیده شده بود. این بار اما به نظر می رسید یمن ایلات نقطه کانونی میدان جدید جنگ باشد. نیروهای مسلح یمن ابتدا اقدام به هدف گیری مستقیم بندر ایلات یا موشک و پهپاد کردند اما کمتر از سه هفته بعد با تغییر فاز عملیات های خود، به نیرد غیرمستقیم در تنگه باب المندب با هدف خارج کردن بندر ایلات از چرخه اقتصادی رژیم روی آوردند.

۱۸ نوامبر ۲۰۲۳ (۲۷ آبان ۱۴۰۲) بود که اولین سخنان از مقامات نظامی یمن درباره حمله به کشتی های مرتبط با رژیم صهیونیستی شنیده شد. ظهر روز بعد در ۱۹ نوامبر ۲۰۲۳ (۲۸ آبان ۱۴۰۲) «یحیی سریع» سخنگوی نیروهای مسلح یمن در حمایت از مردم مظلوم غزه رسماً به کشتی های مرتبط با رژیم صهیونیستی هشدار داد که اهدافی مشروع برای ارتش یمن هستند. کمتر از چند ساعت بعد «یحیی سریع» مجدداً در قالب رسانه ها حضور پیدا کرد و خبر توقیف اولین کشتی مرتبط با اسرائیل به نام «گلکسی لیدر» را تأیید کرد. حالا فصل جدیدی از جنگ غزه آغاز شده بود.

یمنی ها به عملیات های خود در دریای سرخ ادامه دادند و مانع تردد کشتی های دیگر مرتبط با اسرائیل شدند. آنها از ۱۹ نوامبر (۲۸ آبان) به این سو حداقل ۲۷ حمله دیگر به کشتی های مرتبط با رژیم صهیونیستی انجام دادند و تنگه باب المندب در عملا برای صهیونیست ها و متحدانش مسدود کردند. این رویکرد جدید بازدهی بیشتری نسبت به رویکرد اولیه که شامل حمله مستقیم به بندر ایلات می شد، داشت. یمنی ها به هدف خود رسیدند و توانستند علاوه بر ناامن سازی جنوب اراضی اشغالی، اقتصاد رژیم را بندر ایلات را به صفر برسانند. ۲۱ دسامبر ۲۰۲۳ (۳۰ آذر ۱۴۰۲) «گیدعون گلیر» مدیر اجرایی بندر ایلات به خبرگزاری آمریکایی رویترز گفت: «دیون باب المندب شریان اصلی کشتیرانی به بندر ایلات بسته می شود. بنابراین ما ۸۵ درصد از کل فعالیت را از دست دادهایم. متأسفانه در صورت تداوم [این روند] ما وضعیت صفر کشتی در بندر ایلات خواهیم رسید» ده روز بعد در ۳۰ دسامبر ۲۰۲۳ (۹ دی ۱۴۰۲) شبکه مصری «القاهره الاخباری» طی گزارشی با انتشار تصاویر ماهوارهای خبر داد برای اولین بار در تاریخ بندر ایلات، هیچ کشتی ای در این بندر پهلو نگرفته است. شرکت های بزرگی مانند مرسک، بریتیش پترولیوم، نیپون یوسن (NYK)، شل و... کشتیرانی در دریای سرخ را متوقف کردند و بندر ایلات به بندری متروک و کارافتاده تبدیل شد. طبق ارزیابی شبکه ۱۳ تلویزیون رژیم صهیونیستی: «تغییر مسیر نهاوری دریایی قیمت محصولات وارداتی را تا حدود سه درصد افزایش می دهد که باز مالی بر دوش اسرائیلی ها را حدود ده تو نیم میلیارد شِکل یا حدود سه میلیارد دلار افزایش می دهد».

در چنین شرایطی آمریکا علی رغم آرایش نظامی نیروهای خود در منطقه از جمله در دریای سرخ، صرفا ناظر تحولات بود و هیچ اقدام بازدارنده ای انجام نمی داد. به نظر می رسید محدودیت های واشنگتن برای پاسخ به کنش های فعال جبهه متحد مقاومت بسیار بیشتر از چیزی است که محاسبه می شد. همین وضعیت بود که انتقادها به سیاست دولت آمریکا را در داخل این کشور افزایش داد. ۴ دسامبر ۲۰۲۳ (۱۳ آذر ۱۴۰۲) «پولیتیکو» به نقل از مقامات سابق ایالات متحده نوشت که «آنها از واکنش دولت بایدن به حملات در دریای سرخ ناامید شدهاند» «جان میلر» معاون سابق فرمانده ناوگان پنجم ایالات متحده به «پولیتیکو» گفت:

«ما این [حملات محور مقاومت علیه اسرائیل و آمریکا] را جدی نمی گیریم. حملات هم در دریا[ی سرخ] و هم در عراق و سوریه تا حد زیادی بی پاسخ مانده است. ما در حال حاضر کسی را از حمله علیه منافع مان] منصرف نمی کنیم» «مارک پامپرویولوس»، مقام سابق سازمان اطلاعات مرکزی آمریکا (CIA)، یکی دیگر از افرادی بود که لب به انتقاد از دولت بایدن گشود و نوشت: «فوری! حمله به اهداف [در یمن] کجاست؟ نیاز داریم که این حمله را در اسرع وقت ببینیم» تارنمای روزنامه انگلیسی «تلگراف» خبلی بیشتر از مقامات آمریکایی نسبت به دولت آمریکا ناامید بود و ۱۱ ژانویه ۲۰۲۴ نوشت: «بایدن خاورمیانه را به ایران تسلیم می کند» «کان کوفلین» دبیر سرویس دفاع و امور خارجه این روزنامه در یادداشت خود تشریح کرد: «تاخ سفید تاکنون از تأیید [مجوز] حملات هوایی علیه اهداف حوثی ها در یمن خودداری کرده است. این کشور از ناراحت کردن تهران و دامن زدن به گسترش درگیری در خاورمیانه می ترسد»

با این شرایط ایالات متحده چاره ای جز واکنش نشان دادن به حملات یمن نداشت.

دولت بایدن باید واکنشی نشان می داد که هم با ایجاد بازدارندگی جایگاه آمریکا را در میان متحدان خارجی ومنتقدان داخلی اش حفظ کند و هم بار دیگر منجر به گسترش دامنه جنگ نشود. حفظ تعادل در دستیابی به این دو هدف، بزرگ ترین چالش دولت در واشنگتن بود.

عملیات طوفان الاقصی نشان داد گزینه های آمریکا در مواجهه با جبهه مقاومت شامل طیفی از تصمیمات «بد» تا «افتضاح» می شود. آنها دیگر هیچ گزینه خوبی برای انتخاب ندارند. حمله به اهدافی در یمن، یامداد جمعه ۱۲ ژانویه ۲۰۲۴ (۲۲ دی ۱۴۰۲) هم یکی از این انتخاب های بد و یا حتی افتضاح بود.

آن طور که «نیویورک تایمز» پس از انجام این عملیات به نقل از مقامات دولتی آمریکا نوشت: «بسیاری از قابلیت های نظامی و تهاجمی ارتش یمن پس از حملات هوائی آمریکا و انگلیس، دست نخورده باقی مانده است. سال ها غفلت سازمان های جاسوسی آمریکا و متحدانش از جنبش مقاومت انصارالله و عدم جمع آوری اطلاعات، باعث این امر شد» اما به نظر می رسد حتی اگر آمریکا توانایی حمله دقیق به اهداف در خاک یمن را هم داشت باز هم تمایلی به انجام آن نداشت چون مقامات واشنگتن بسیار بیشتر از آنچه ما فکر می کنیم، از گسترش میدان جنگ هراس دارند.

دولت بایدن نتوانست در حمله به یمن به هدفش دست یابد. این حمله بازدارنده نبود چون اندکی بعد یمن به یک کشتی دیگر حمله کرد و دامنه جنگ را هم گسترش داد چون علاوه بر کشتی های مرتبط با رژیم صهیونیستی، کشتی های آمریکایی و انگلیسی نیز به یانک اهداف نیروهای مسلح یمن افزوده شد.

آمریکا می خواست نابودی دریایی در منطقه را به قیمت از ۱۶ نوامبر برگرداند اما با این حمله تنش ها را بیشتر و دریای سرخ را ناامن تر کرد. آنها نتیجه ای خلاف آنچه می خواستند گرفتند! این واقعیتی بود که حتی تحلیلگر رسانه آمریکایی «جاموبرگ» نیز به آن اعتراف کرد: «حملات [روز] جمعه [به یمن] احتمالاً نتیجه معکوس خواهد داشت. تهران تاکنون از واکنش های اسرائیل و آمریکا سود برده است.» و البته وضعیت یقرنج آمریکا در این مرحله از نبرد کاملا قابل پیش بینی بود؛ آنچنان که «دنیل دی پاترس» تحلیلگر «شیکاگو تریبون» سه روز قبل از حمله به یمن به دولت آمریکا هشدار داد و نوشت: «با حمله به اهداف یمنی ها دولت بایدن خودزنی می کند» بایدن این روزها شبیه پیرمرد بندبازی است که ناتوان در حفظ تعادلش، روی بند تلوتلو می خورد و هر چقدر تقلا کند احتمال افتادنش از روی این بند بیشتر خواهد شد و اگر هیچ کاری هم انجام ندهد به مقصد نخواهد رسید.

اشاره

میم های اینستاگرامی؛ سفیدشویی دیکتاتورها و دنیای فانتزی نسل «زد»

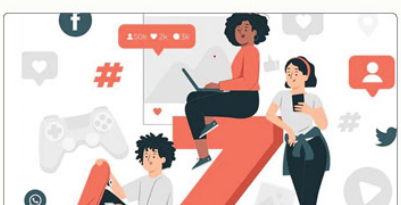

اکنون دیکتاتورها یا میم های اینستاگرامی-تلگرامی و تصویر سوار بر اسب با شکوه و اقتدار رژه می روند و جوانی که حتی درس تاریخ مدرسه را هم پر از انقلاب پاس می کند در ستایش آن برهه ی تاریخی لب و لوچه اش آویزان می شود و در هیروت دوران طلایی آه حسرت سرمی دهد.

به گزارش پیام آشنا به نقل از رجانیوز، اگر مدتی در اکسپاور اینستاگرام فارسی یا کانال های علم پسند تلگرامی چرخ بزنید یا یک پدیده ی عجیب مواجه می شوید؛ ستایش هیتلر، استالین، رضاخان و دوجین دیکتاتور دیگر. این ستایش ها در قالب ساخت میم های حماسی و کمدی سیاه تولید می شوند و جنایت های این افراد را زیر پوشش یک لایه ی تخیلی «فانتزی-سفیدشویی» می کنند. در نتیجه کلیری که حتی یک صفحه دیماری جنایت های هیتلر نخواندهِ «درود بر پیشوا» از زبانش نمی افتد و «آرمان کوروش» را در پادشاهی که تن به خفت کاپیتولاسیون داده می جویدا

البته هنوز بد است تا عراقی ماند فاشیسم و تمایل به نژادپرستی استفاده کنیم؛ چرا که این افراد معتقد به این ایدئولوژی ها نیستند بلکه آن را به شکل «کالایی» مصرف می کنند؛ مانند مصرف مواد مخدر که آدم ها را وارد یک فضای هیروئی و تخیلی می کند تا در آن دنیای فانتزی ناکامی ها و عقده های خودشان را جبران کنند. البته مشخص است که اگر افراد به مصرف مواد مخدر «اعتیاد» پیدا کنند زندگی آنها به چه وضعیت یقرنجی تبدیل می شود.

حال سوال اینجاست که اگر این افراد در مسیر زندگی خودبا هیچ گونه کتاب تاریخی و مستندات علمی برخورد نکنند و در همان حالت نشئگی به مصرف خزعبلات اینستاگرامی-تلگرامی دل خوش کنند، خروجی فکری این انسان مسخ شده چه خواهد بود؟

کارل مارکس در کتاب «هجدهم برومر لویی بناپارت» عیارتی با این مضمون از هگل نقل می کند که «تاریخ (که عبارت است از تمام وقایع بزرگ و شخصیت های جهان تاریخی) دوبار ظاهر می شود» بعد بلافاصله خود مارکس به این عبارت یک جمله ی دیگر اضافه می کند که «بار اول به صورت تراژدی و بار دوم به صورت کمدی». وضعیت کنونی ما نیز بی شباهت به توصیف مارکس نیست.

این افراد که کشتار را صرفاً در فیلم ها دیده اند، زخم های جنگ را حس نمی کنند؛ نمی فهمند که از گشنگی یک روزه به مرده خواری آوردن به چه معناست و کشیدن ناخن و نشاندن فرد معترض بر روی دستگاه آپولو به دست نیروهای سلواک چه حسی دارد! آن ها فکر می کنند که «دیکتاتور» بودن «جامل» است. این افراد نمی دانند که هیتلر مسئول مستقیم مرگ بیش از ۱۶ میلیون نفر بود. این افراد گمان می کنند که کار خانه ی صلیب سازی آلمان نازی که از چربی انسان ها صابون تولید می کرد، یک اطیفه ی تحقیرآمیز است. نمی دانند که اگر این مسئله دروغ «صهیونیست ها» را تحت تأثیر قرار دادن جامعه ی جهانی باشد، چه کار کثیفی است و اگر حقیقت داشته باشد، تصور رنجی که این انسان ها متحمل شدند از توان هر انسان سالمی خارج است.

میم ها و کلیپ های علم پسندی که در مورد دیکتاتورها تولید می شوند، تصویر آنها را نرمالیزه می کند و حساسیت ما را بر روی اقدامات وحشیانه ی آنها کم می کند. از خلال همین فرایند است که از این قاتلان انسانیت در اذهان نوجوانان و جوانان خام، «اسطوره» شکل می گیرد. خیال می کنند که اگر پهلوی زنده بود و حکومت شاه ادامه می یافت، زیر پای هر جوان ایرانی یک رولز رویس قرار داشت به جای بیژن یا کاوه! میلیون ها جوان ایرانی نفسی عجرم را مجبور می کردند که چداگانه بر روی تک تک آنها و سگشان کنسرت برگزار کند. هر نقلیی را که گران فروشی می کرد را در تنور می انداختند و هر کجای دنیا که قدم می گذاشتند آنها را به عنوان فرزندان کوروش تقدیس و تمام امکانات را برایشان فراهم می کردند.

این جاست که ما دوباره به حرف مارکس برمی گردیم که تاریخ دوبار تکرار می شود یک بار به صورت دیکتاتورترین پادشاه که به شکنجه کردن وحشیانه ی مخالفانش مشهور بود و جامعه اش دچار سوء تغذیه ۶۴ درصدی شهروندش ها (تا سال ۱۳۵۲)، بی سوادی ۶۸ درصدی و بدترین جایگاه در آمار مرگ و میر اطفال و کمترین میزان سرانه پزشک بود اما با این حال جشن های ۲۵۰۰ ساله ترتیب می داد که گران ترین میهمانی های طول تاریخ محسوب می شد تا به واسطه ی چسباندن خودش به اسطوره های تاریخی، در اذهان مردم جاودانه شود. غافل از اینکه مردم در تخیل زندگی نمی کردند؛ نه نان خبری داشتند که شکم خود را سیر کنند و نه تحمل طاقتوی که بردمی آمریکا واسرائیل باشد.

اکنون اما دیکتاتورها یا میم های اینستاگرامی-تلگرامی و تصویر سوار بر اسب با شکوه و اقتدار رژه می روند و جوانی که حتی درس تاریخ مدرسه را هم با تقلب پاس می کند، در ستایش آن برهه ی تاریخی لب و لوچه اش آویزان می شود و در هیروت دوران طلایی آه حسرت سرمی دهد. جوان امروزی هیتلر را پیشوا صدا می زند و علامت حزب فاشیستی سوملا را کامنت می کند. تملمی اینها مثل حرکات موزون فرد معتادی است که تا خرتناق شیشه مصرف کرده اما دادی قهرمان مستر المپیا را در می آورد و این چنین تاریخ را به کُمدی تبدیل می شود.

مواد مخدر تنها وسیله ی تخدیر ذهن و جسم انسانها نیست. کافی خزعبلات شبکه های اجتماعی نیز ما را به تخدیر می کشاند. پس باید بیشتر مراقب سلامتی خود و اطرافیان باشیم.

رسانه چه خبر

انتشار محتوا علیه نامزدهای انتخابات و احزاب جرم است

پلیس- رئیس پلیس فتا فراجا بر اجرای ماده ۷۹ قانون انتخابات مجلس شورای اسلامی از سوی پلیس تاکید کرد و گفت: انتشار محتوا بر علیه نامزدهای انتخابات، احزاب و گروههای سیاسی جرم است. سردار وحید مجید در تشریح این خبر اظهار کرد: برابر قانون انتخابات مجلس شورای اسلامی به موجب ماده ۷۹ این قانون «هرکه با نشر محتوایی علیه نامزدهای انتخاباتی، احزاب و گروههای سیاسی یا اعلام خلاف واقع اتصراف نامزدها توسط رسانه های همگانی شامل ابزارهای چاپی، الکترونیکی یا دیجیتال یا تمام شبکه های رسانه ای که محتوای نوشتاری، شنیداری، دیداری یا تلفیقی از آنها در معرفی یا قابل دسترسی برای عموم مردم باشد، ممنوع گردیده و جرم انگاری شده است». وی ادامه داد: برابر همین ماده قانونی پلیس فتا به عنوان ضابط عام و تخصصی موظف است نسبت به رصد و جلوگیری از انتشار این گونه محتواهای مجرمانه اقدام و در صورت وقوع نسبت به معرفی متهمان به مرجع قضائی اقدام کند. رئیس پلیس فتا فراجا بیان کرد: هم اکنون رده های پلیس فتا در سراسر کشور به صورت ویژه نظارت بر حسن اجرای این ماده قانونی را در دستور کار خود قرار داده و رصدهای تخصصی این حوزه در حال اجرا است.

غربالگری بیش از ۴۴.۵ میلیون نفر در «پویش ملی سلامت»

وبدا: معاونت بهداشت وزارت بهداشت، درمان و آموزش پزشکی اعلام کرد: ۴۴ میلیون و ۵۲۳ هزار و ۵۹۰ نفر تا روز پنجشنبه در «پویش ملی سلامت» در زمینه بیماری های پرفشاری خون و دیابت در سطح کشور غربالگری شدهاند. براساس اعلام این معاونت، از تعداد ۴۴ میلیون و ۵۲۳ هزار و ۵۹۰ نفر، ۸۳۱ هزار و ۶۶۵ نفر با احتمال ابتلا به پرفشاری خون و ۴۶۱ هزار و ۸۲۷ نفر با احتمال دیابت شناسایی شدند. منظور از «احتمال دیابت» قند خون ۱۲۶ به بالا و منظور از «احتمال پرفشاری خون»، عدد ۱۴۰ روی ۹۰ میلیمتر جیوه (۱۴ روی ۹) به بالا است.

پویش ملی سلامت از ۲۰ آبان ۱۴۰۲ شروع شد و تا ۳۰ دی ماه ادامه دارد. این پویش افراد بالای ۱۸ سال جامعه را در زمینه دو بیماری دیابت و پرفشاری خون مورد غربالگری قرار می دهد. منظور از «احتمال دیابت»، قند خون ۱۲۶ به بالا و منظور از «احتمال پرفشاری خون»، عدد ۱۴۰ روی ۹۰ میلیمتر جیوه (۱۴ روی ۹) به بالا است.

واریز وام ضروری ۳۰ میلیون تومانی برای ۳۲ هزار بازنشسته کشوری

صندوق بازنشستگی کشوری: معاون توسعه مدیریت و منابع صندوق بازنشستگی کشوری از واریز نوبت ششم وام ضروری ۳۰ میلیون تومانی برای ۳۲ هزار نفر از بازنشستگان این صندوق خبر داد. جعفر امیرآبادی زاده اظهار رد: واریز نوبت ششم وام ضروری ۳۰ میلیون تومانی برای ۳۲هزار نفر از بازنشستگان کشوری تابع مشمولان دریافت این تسهیلات در نوبت های ۵، ۶ و ۷ در درگاه خدمات الکترونیک صندوق بازنشستگی کشوری به نشانی https://eservices.cspf.ir/govsso/sb-urgent-loan قابل مشاهده است و یادآور شد: وام ضروری بازنشستگان کشوری یکی از خدمات رفاهی و تسهیلات مالی صندوق بازنشستگی کشوری است که در راستای بهبود معیشت بازنشستگان به مبلغ ۳۰ میلیون تومان و با اقساط ۳۶ ماهه، با کارمزد چهار درصد به صورت اولویت بندی به حساب واجدین شرایط واریز می شود.

ورود سامانه بارشی جدید به کشور از دوشنبه

ایسنا: رئیس مرکز ملی پیش بینی و مدیریت بحران مخاطرات وضع هوا از ورود سامانه بارشی به کشور طی هفته جاری خبر داد و گفت: شنبه (۳۰ دی) و یکشنبه (اول بهمن) در غلب مناطق کشور جوی آرام و نسبتا پایدار حاکم خواهد بود. وی دوشنبه (دوم بهمن) با ورود سامانه بارشی از شمال غرب در نواحی شمال غرب، غرب و سواحل غربی دریای خزر بارش باران آغاز خواهد شد.

صادق ضیاییان ادامه داد: سه شنبه (سوم بهمن) ضمن تقویت فعالیت سامانه بارشی علاوه بر نواحی ذکر شده در بخش هایی از ارتفاعات و دامنه های البرز غربی و مرکزی و ارتفاعات و دامنه های زاگرس مرکزی، بارش ادامه خواهد داشت. رئیس مرکز ملی پیش بینی و مخاطرات وضع هوا درباره وضعیت جوی تهران طی دو روز آینده تصریح کرد: آسمان تهران (۳۰ دی) قسمتی ابری تا نیمه ابری همراه با غبار محلی با حداقل دمای ۴ و حداکثر دمای ۱۵ درجه سانتیگراد و در روز یکشنبه (اول بهمن) کمی ابری تا قسمتی ابری همراه با غبار محلی با حداقل دمای ۵ و حداکثر دمای ۱۶ درجه سانتیگراد پیش بینی می شود.