گوناگون

رفع ۳۰ درصد کمبودهای دارویی با اجرای طرح دارویار

رئیس سازمان غذا و دارو با اشاره به اجرای طرح دارویار، گفت: ۳۰ درصد کمبودهای دارویی با اجرای این طرح رفع می‌شود.

به گزارش پیام آشنا به نقل از ویدا، بهرام دزایی افزود: داروهای وارداتی و ملزومات پزشکی همچنان ارز ترجیحی می‌گیرند، ۱۱۹ قلم داروی بدون نسخه بیمه شدند و قیمت آنها تغییر نکرده است. وی تاکید کرد: ۴۶۴ قلم دارو ضروری برای بیماران مزمن، تحت پوشش بیمه قرار می‌گیرد. از دارو یک روز هم نباید متوقف شود و با توجه به اینکه ارز نیمایی راحت‌تر در اختیار است، ما به التفاوت ریالی دارو، ماهانه باید پرداخت شود. رئیس سازمان غذا و دارو ادامه داد: طرح دارویار را به لحاظ اینکه رانت ایجاد نکند، بدون اعلام قبلی اجرایی کردیم. این طرح با واقعی شدن قیمت دارو در قفسه داروخانه از قاچاق دارو جلوگیری می‌کند. وی افزود: به زودی کمبودهای دارویی با اجرای این طرح برطرف می‌شود و پیش بینی می‌کنیم که ۳۰ درصد کمبودها به زودی با طرح ملی دارویار برطرف شود.

بر اساس این گزارش، «دارویار» طرحی که قرار است با انتقال یارانه دارو از طریق بیمه‌ها به مردم، پوشش بیمه‌ای داروها را افزایش داده، اقلام بیشتری از داروها را زیر چتر بیمه‌ها برده و در عین حال قیمت دارو را به سمت واقعی شدن سوق دهد، با این شرط که "پرداختی از جیب بیمار" نه تنها افزایش نیابد، بلکه در برخی اقلام کاهش قیمت نیز خواهد داشت.

استقبال از تاثیر گذاران اجتماعی کشور به عنوان سفیران اهدای خون

معاون اجتماعی سازمان انتقال خون ایران گفت: فعالیت های انسان دوستانه تاثیر گذاران اجتماعی موجب ترغیب دیگران به امور خیر می‌شود و سازمان انتقال خون از آنان در کسوت سفیران اهدای خون استقبال می‌کند.

به گزارش پیام آشنا به نقل از سازمان انتقال خون، دکتر فردین بلوچی افزود: این افراد سرمایه های اجتماعی سازمان و تاثیر گذاران افکار عمومی به شمار می آیند که بارها و بارها در قامت سفیران اهدای خون در فعالیت های انسان دوستانه مشارکت داشته و بدون کمترین چشمداشت، ضمن اهدای خون سالم خود، داوطلبانه و بدون چشم داشت مردم را به اهدای خون فرا خوانده اند. وی ادامه داد: سازمان انتقال خون ایران تجربه مراجعه سالانه دو میلیون و ۵۰۰ هزار نفر به مراکز اهدای خون را در سابقه حدود نیم قرن فعالیت خود دارد. خون سالم و کافی تنها توسط این اهداکنندگان داوطلب و بدون چشمداشت تامین می شود و از این رو است که خون های اهدایی در ایران از سالمترین منابع خون جهان شناخته می شوند. معاون اجتماعی سازمان انتقال خون گفت: سفیر اهدای خون از میان جمعیت چند میلیونی داوطلبان اهدای خون در کشور نه تنها بخشی از سرمایه های ارزشمند اجتماعی خود را به عموم مردم معرفی می کند، بلکه با بهره گیری از قدرت رسانه ای و محبوبیتی که دارد دیگر هموطنان را به اهدای خون سالم دعوت می کند و شاخص اهدای خون در کشور را اعتلا می بخشد. بلوچی این سفیران سلامتی را افرادی خواند که با انجام مجموعه ای از فعالیت های انسان دوستانه موجب ترغیب دیگران به اهدای خون شده و گامی در جهت تامین خون سالم و کافی برداشته اند. وی افزود: اینگونه اقدامات برای بسیاری از هنرمندان صرفا یک حرکت نمادین نیست و هنرمندان واقعا پی گیر این برنامه ها هستند و هدف از این برنامه‌ها کمک به هم نوع است. در حالی که برخی این برنامه ها را سطحی و تبلیغاتی می پندارند که البته به تدریج این تفکر هم درست می شود. اگر روح و قلب ما پاک شود این مسایل هم درست می‌شود. معاون اجتماعی سازمان انتقال خون تاکید کرد: در میان مردمی که همیشه و در هر زمان همگام و همراه نیازمندان هستند بعضی از همین آدم‌های مشهوری که می شناسیم، مانند هنرمندان و ورزشکاران هم هستند که دستی بر آتش دارند و به دور از بزرگنمایی تبلیغاتی، بخشی از اعتبار و دارایی‌شان را خرج این امور می کنند. ظرفیت سلبریتی ها با همان ستاره‌ها بخصوص از نوع سینمایی‌اش در سطح داخلی و خارجی به قدری زیاد است که بودن آنها پای اموری از این دست می تواند سرمشق دیگران شود.

ایران بالاترین نرخ سزارین را در دنیا دارد

رئیس اداره جوانی جمعیت وزارت بهداشت گفت: بیش از ۶۰ درصد استان‌های کشور کمتر از سطح جانشینی باروری دارند و ۱۳ درصد در سطح جانشینی باروری دارند.

به گزارش پیام آشنا به نقل از مهر، صابر جباری، در کارگاه آموزشی معاونان بهداشت دانشگاه‌های علوم پزشکی کشور، گفت: بیش از ۶۰ درصد استان‌های کشور کمتر از سطح جانشینی باروری دارند، ۱۳ درصد در سطح جانشینی باروری دارند و ۱۶ درصد استان‌ها باروری بسیار پایین دارند. وی افزود: مطابق قانون جوانی جمعیت ۷ سال فرصت جبران داریم و امسال سال اول قانون است. باید میزان موالید در کشور از یک میلیون ۱۰۰ هزار نفر سالانه به حداقل ۲۵ میلیون موالید در سال برسد. جباری بیان کرد: کاهش میل به ازدواج، افزایش طلاق، کاهش فرزندآوری، فاصله زیاد بین موالید، نابارووری، غربالگری بی‌ضابطه و مهاجرت بخشی از چالش‌های ما در راه ازدیاد جمعیت است. رئیس اداره جوانی جمعیت وزارت بهداشت با بیان این‌که استان‌های گیلان، مازندران، تهران، البرز و سمنان کمترین نرخ باروری را در کشور دارا هستند، گفت: قانون و اجرای خوب آن مفید است ولی در بحث فرزندآوری و تشویق مردم هیچ چیز به اندازه فرهنگ‌سازی و آگاهی‌بخشی جامعه تأثیرگذار نیست. جباری با اشاره به وجود ۳۵ میلیون زوج نابارور در کشور، افزود: آموزش و مشاوره به زوجین قبل، حین و پس از ازدواج، پیگیری از نابارووری، کاهش سقط عمدی چنین، تسهیل ازدواج، کاهش طلاق، مشاوره فرزندآوری از برنامه‌های آینده ما در جهت رشد جمعیت کشور است. وی اظهار کرد: ۱۳ درصد خانوادها بی‌فرزند، ۲۰ درصد خانوادها تک فرزند، ۲۵ درصد دو فرزند، ۱۴۵ درصد سه فرزند، ۸۵ درصد ۴ فرزند و ۱۸۵ درصد ۵ فرزند و بیشتر از پنج فرزند دارند. رئیس اداره جوانی جمعیت وزارت بهداشت با اعلام اینکه ایران بالاترین نرخ زایمان سزارین در دنیا را دارا است، گفت: تشویق مادران دهه ۶۰ که جمعیت ۸۵ میلیون نفری دارند برای فرزندآوری در افزایش جمعیت کشور بسیار مؤثر است. وی در پایان تأکید کرد: جلسات کارگاه جوانی جمعیت در سطح دانشگاه‌های علوم پزشکی استان‌ها باید به طور مرتب برگزار شده و گزارشات آن به ستاد ارسال شود.

زنان و خانواده

خزعلی: برخی حقوق زنان تضییع شده است

معاون امور زنان و خانواده ریاست جمهوری گفت: برخی حقوق زنان در بعضی از رویه‌ها و مسائل و قوانین مربوط به حوزه خانواده تضییع شده است.

به گزارش پیام آشنا به نقل از معاونت امور زنان و خانواده ریاست جمهوری، آسیه خزعلی در نشست بازخوانی و به روز رسانی مساله مهریه در نظام حقوقی ایران اظهار کرد: با توجه به تضییع حقوق زنان در بعضی از رویه‌ها و مسائل و قوانین مربوط به حوزه خانواده و با طرح سوالاتی در خصوص مشکلات زنان (که از سوی مراجعان و مردم به وی منعکس شده است) خواستار مساعدت جامعه حقوقی در نقد و بررسی مسائل و مشکلات و ارائه راهکار شد. فاطمه مومن، مدیر کل امور حقوقی معاونت زنان و خانواده ریاست جمهوری نیز ضمن اشاره به تاکید معاونت بر بحث نخبگانی و تخصصی عنوان کرد: تا زمانی که پشتوانه قوی علمی اجرایی و قضایی در کارهای قانون‌نویسی نباشد، آن قانون چندان موثر واقع نخواهد شد.

فریبا توکلی، وکیل پایه یک دادگستری و عضو سبیج حقوقدانان اظهار کرد: باید توجه داشت که در زمینه خانواده، روابط زوجین و دعوای فی مابین زوجین دچار حقوق زدگی و قانون‌زدگی شده‌ایم و می خواهیم به کمک قانون از ریشه تمام مشکلات را حل کنیم.

وی افزود: این موضوع موجب تورم قوانینی شده که اجرا نشده و راهگشا نیز نمی‌باشند. باید پرسید آیا ریشه‌یابی مشکلات در فقدان قانون است و یا تصویب قانون جدید مشکلات حل خواهد شد؟

طیبه آرتیدار، وکیل پایه یک دادگستری و کارشناس اداره حقوقی معاونت عنوان کرد: درحال حاضر قوانین ما رویکرد تسکینی و حتی درد آفرین دارند و وقتی بحث قضازدایی مطرح است، متاسفانه طراحان بدون توجه به سیاست‌های بالادستی پیشنهاداتی را مطرح می کنند. درخشان، سر دفتر و عضو سبیج حقوقدانان در خصوص نقد طرح مجلس شورای اسلامی در خصوص تعیین حق‌الثبت مطابق میزان مهریه مباحثی را مطرح کرد. سمیرا مقدسی، وکیل پایه یک دادگستری در خصوص طرح مجلس و مساله اعسار عنوان کرد: در این طرح اصل بر اعسار زوج گذاشته شده و زوجه را موظف دانسته تا عدم اعسار را ثابت کند! این بدین معناست که جای خوانده و خواهان را عوض کنند و این قابل تامل و غیر حقوقی محسوب می‌شود.

میانگین استفاده از ماسک به ۲۵.۵۶ درصد رسید

میانگین استفاده از ماسک در شاغلین و خدمت گیرندگان کشور ۲۵.۵۶ درصد بوده که بیشترین میزان استفاده از ماسک در اماکن عمومی مربوط به مدارس با ۷۶.۸۸ درصد و کمترین میزان استفاده از ماسک مربوط به مراکز تفریحی با ۱۵.۵۶ درصد است.

به گزارش پیام آشنا به نقل از معاونت بهداشت وزارت بهداشت، میانگین میزان رعایت بهداشت فردی در اماکن عمومی استان‌های کشور در بازه زمانی ۲۲ تا ۲۹ تیر ماه ۱۴۰۱، بالغ بر ۴۵.۴۹ درصد بوده است. در این شاخص بیشترین میزان رعایت در استان آذربایجان غربی با ۶۳.۰۳ درصد و کمترین میزان رعایت هم در استان چهارمحال و بختیاری با ۳۳.۷۹ درصد بوده است. همچنین میانگین رعایت بهداشت فردی در اماکن عمومی کشور از ۱۵ تا ۲۹ تیر ماه ۱۴۰۱، بالغ بر ۴۵.۴۹ درصد بوده است که فرودگاه‌ها با ۹۱.۶۷ درصد بیشترین میزان رعایت و پلازها با ۲۸.۷۰ درصد کمترین میزان رعایت را در این شاخص داشته‌اند. میانگین استفاده از ماسک در شاغلین و خدمت گیرندگان به تفکیک اماکن عمومی استان‌های کشور از ۲۲ تا ۲۹ تیر ماه بالغ بر ۲۵.۵۶ درصد بوده که بیشترین میزان رعایت در استان هرمزگان با ۵۰.۳۰ درصد و کمترین میزان رعایت مربوط به ایلام با ۱۳.۲۹ درصد بوده است. میانگین درصد رعایت پروتکل فاصله‌گذاری در اماکن عمومی استان‌های کشور نیز از ۲۲ تا ۲۹ تیر ماه ۱۴۰۱، ۳۳.۳۰ درصد بوده که بیشترین میزان رعایت مربوط به استان قم با ۵۵.۹۴ درصد و کمترین میزان رعایت مربوط به همدان با ۱۹.۶۹ درصد بوده است. همچنین میانگین درصد رعایت پروتکل فاصله‌گذاری در اماکن عمومی کشور از ۱۵ تا ۲۹ تیر ماه ۱۴۰۱، ۳۳.۳۰ درصد بوده که دانشگاهها ۵۵.۷۱ درصد بیشترین درصد رعایت و مراکز ورزشی با ۲۶.۱۲ درصد کمترین میزان رعایت پروتکل فاصله‌گذاری را داشتند. میانگین رعایت تهویه مناسب در اماکن عمومی استان‌های کشور از ۲۲ تا ۲۹ تیر ماه ۱۴۰۱، ۴۵.۶۶ درصد بوده است. در عین حال بیشترین میزان رعایت مربوط به استان آذربایجان غربی با ۶۷.۵۷ درصد و کمترین میزان رعایت مربوط به چهارمحال و بختیاری با ۲۸.۶۰ درصد بوده است. همچنین میانگین رعایت تهویه مناسب در اماکن عمومی کشور از ۱۵ تا ۲۹ تیر ماه ۱۴۰۱، ۴۵.۶۶ درصد بوده است. استادیوم‌ها با ۹۴.۸۷ درصد رعایت تهویه مناسب در بالاترین سطح رعایت و مراکز ورزشی با ۳۸.۷۳ درصد در قعر رعایت این پروتکل قرار دارند. در عین حال طبق اعلام معاونت بهداشت وزارت بهداشت، بر اساس اقدامات ناشی از تشدید بازرسی‌ها از تاریخ ۲۲ تا ۲۹ تیر ماه ۱۴۰۱، از تعداد ۳۵۷۷۸۰۷ مرکز تهیه، توزیع و عرضه و فروش مواد غذایی، اماکن عمومی و واحدهای کارگاهی تحت پوشش، بالغ بر ۱۷۰۳۲۸ مورد بازرسی انجام شده است. همچنین طی این مدت تعداد ۳۱۲۸۱ مرکز از مراکز تهیه، توزیع، عرضه و فروش مواد غذایی، اماکن عمومی و واحدهای کارگاهی اخطار گرفته و به مراجع قضایی معرفی شده‌اند و ۸۳۷ مورد از این مراکز نیز پلمب شده‌اند.

شکایات مردمی بخش بهداشت سامانه ملی پاسخگویی۱۹۰

تعداد کل تماس‌های پاسخ داده شده ۸۳۴۶ تماس بوده و تعداد کل شکایات ثبت شده ۲۵۰۱ شکایت بوده است. شکایت از عرضه مواد غذایی فاسد در اصناف تهیه و توزیع مواد غذایی، در صدر جدول قرار گرفته است. بیشترین مکان مورد گزارش برای ثبت شکایات بهداشتی مربوط به ناتوانی‌هااست که با موضوع عدم رعایت بهداشت دست و عدم استفاده از ماسک توسط کارکنان گزارش شده است.

محض اطلاع

آسیب‌های استفاده زیاد و طولانی‌مدت از هدفون و هندزفری

بدون تردید تکنولوژی زندگی را آسان‌تر و خوشایندتر کرده اما استفاده‌ی زیاد یا نادرست از این تکنولوژی‌ها آسیب‌هایی برای سلامتی دارد. مثلا وقتی با هدست و یا صدای بلند موسیقی گوش می‌دهید، آسیب‌هایی که به گوشتان می‌رسد بیشتر از وقتی است که در کنسرت و ـ یا صدای بلند موسیقی می‌شنوید.

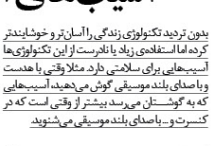

به گزارش پیام آشنا به نقل از تبیان، هدست‌های بلوتوثی این روزها خیلی متداول شده‌اند؛ با دست‌های آزاد می‌توانید موسیقی گوش بدهید، تماس تلفنی برقرار کنید و هر ارتباط دیجیتالی که نیازمند حرف زدن و گوش دادن است انجام دهید. امکاناتی که این ابزارهای بی‌سیم فراهم می‌کنند برای خیلی از افراد جذاب است و نمی‌توانند از آن‌ها چشم‌پوشی کنند؛ هیچ سیمی ملعنتان نمی‌شود و هنگام تماس تلفنی مجبور نیستید مستقیما تلفنتان استفاده کنید.

مطالعات نشان داده‌اند تشعشعی که هنگام صحبت با تلفن از طریق هدست بلوتوثی جذب می‌کنید، کمتر از تشعشعی است که وقتی مستقیما گوشی را به گوشتان می‌چسبانید جذب سرتان می‌شود. اما این اطلاعات تا چه حد درست‌اند و آیا به این معناست که هدست‌های بلوتوثی بی‌ضررند؟

بدون تردید تکنولوژی زندگی را آسان‌تر و خوشایندتر کرده اما استفاده‌ی زیاد یا نادرست از این تکنولوژی‌ها آسیب‌هایی برای سلامتی دارد. مثلا وقتی با هدست و یا صدای بلند موسیقی گوش می‌دهید، آسیب‌هایی که به گوشتان می‌رسد بیشتر از وقتی است که در کنسرت و ـ یا صدای بلند موسیقی می‌شنوید.

علاوه‌بر آسیب‌هایی که گفته شد، برخی از دانشمندان عقیده دارند عوارض هندزفری‌های بلوتوثی ممکن است خطرناک‌تر باشند. مثلا چند مطالعه‌ی کوچک نشان داده‌اند زیاد در معرض تشعشات الکترومغناطیسی بودن می‌تواند سبب خیلی از اختلالات نورولوژیکی و آسیب DNA نیز بشود. اما از آنجایی که این مسئله هنوز مورد مطالعه است، به اطلاعات بیشتر در مقیاس‌های بزرگ‌تر نیاز است تا بتوان این یافته‌ها را تایید کرد.

آیا هدفون و هندزفری به سلامت گوش‌ها آسیب می‌زنند؟

تماس نزدیک و طولانی‌مدت مغز با تشعشات

سازنده‌ها ادعا می‌کنند که قدرت تشعشع بلوتوث خیلی کمتر از حدی است که برای سلامت انسان مضر باشد. اما معلوم شده میدان‌های ضعیف الکترومغناطیسی نیز برای سلامتی مضرند. خصوصا اگر مدت طولانی به و طور پیوسته (خصوصا نزدیک به اندام‌های حیاتی مانند مغز و قلب) در معرض تشعشع باشید. تقریبا هیچکس هدست بلوتوثی را برای این نمی‌خرد که فقط گاهی یا برای مدت زمان کوتاهی از آن استفاده کند. هدست‌های بلوتوثی معمولا هر روز و گاهی ساعت‌های طولانی استفاده می‌شوند.

این مصرف طولانی‌مدت و قرار گرفتن گیرنده‌های سیگنال بسیار نزدیک به گوش داخلی و مغز، مشکل‌ساز است. صنایع ارتباطات همراه ادعا می‌کنند در مقایسه با تشعشعات تلفن‌های همراه، بدن فقط بخش بسیار کوچکی از تشعشع را از هدست‌های بلوتوثی جذب می‌کند. اما واقعیت این است که هدست‌های بلوتوثی به این دلیل که تقریبا داخل سر قرار می‌گیرند می‌توانند به میزان یکسوم یا حتی یک‌دوم آسیب‌های تلفن‌های همراه را به سر برسانند. پس هدست بلوتوثی آن‌طور که ادعا می‌کنند بی‌ضرر نیست

علاوه‌بر آسیب‌هایی که گفته شد، برخی از دانشمندان عقیده دارند عوارض هندزفری‌های بلوتوثی ممکن است خطرناک‌تر باشند. مثلا چند مطالعه‌ی کوچک نشان داده‌اند زیاد در معرض تشعشات الکترومغناطیسی بودن می‌تواند سبب خیلی از اختلالات نورولوژیکی و آسیب DNA نیز بشود. اما از آنجایی که این مسئله هنوز مورد مطالعه است، به اطلاعات بیشتر در مقیاس‌های بزرگ‌تر نیاز است تا بتوان این یافته‌ها را تایید کرد.

آیا هدفون و هندزفری به سلامت گوش‌ها آسیب می‌زنند؟

آیا استفاده از هدست می‌تواند به باعث ووزز گوش شود؟

هدفون و هندزفری غیرمستقیما می‌توانند سبب ووزز گوش شوند. اگر با صدای بلند و طولانی‌مدت از هدست استفاده کنید ممکن است دچار کاهش شنوایی شوید. از آنجایی که ووزز گوش می‌تواند نتیجه‌ی غیرمستقیم آسیبی باشد که صدای بلند به گوشتان وارد می‌کند پس این هم دلیلی دیگر برای اینکه صدا را بلند نکنید.

اگر ساعت‌های طولانی از هدفون و هندزفری استفاده کنید ممکن است دچار عوارض زیر شوید:

. سرگیجه
. از دست دادن شنوایی
. عفونت گوش
. جرم گوش
. گوش درد
. کم شنوایی ناشی از سر و صدا
. ووزز گوش
. اختلال عدم تحمل صدا (هایپراکوزیس)

چند توصیه برای کاهش عوارض

. در صورت امکان هنگام صحبت کردن با تلفن از اسپیکر گوشی استفاده کنید که بی‌ضررتر از بلوتوث یا هدست سیم‌دار است.

. به گوش‌هایتان استراحت بدهید. گوش دادن به صدای بلند یا هدست در طولانی‌مدت می‌تواند آسیب‌های جبران‌ناپذیری به گوش‌ها بزند. بنابراین همیشه توصیه می‌شود به گوش‌هایتان استراحت بدهید و ساعت‌های طولانی از هدست استفاده نکنید. سعی کنید هر نیم ساعت ۵ دقیقه یا هر یک ساعت ۱۰ دقیقه به گوش‌ها استراحت بدهید.

. صدای هدفون و هندزفری را تا حد امکان کاهش دهید

. به منظور سلامت گوش‌ها و پیشگیری از عفونت گوش از هندزفری دیگران به‌صورت اشتراکی استفاده نکنید و حداقل هفته‌ای یک‌بار آن را با الکل ضدعفونی کنید

وزارت بهداشت:

هیچ واکسن کرونای تاریخ مصرف گذشته‌ای به مردم تزریق نشده است

معاون بهداشت وزارت بهداشت درباره حواشی مطرح شده پیرامون واکسن‌های تاریخ‌مصرف گذشته کرونا که چندی پیش شکل گرفته بود، گفت: شرکت‌های تولید کننده واکسن در ابتدا یک مجوز مصرف اضطراری می‌گیرند و تاریخ مصرف بر روی واکسن به ثبت می‌رسد و پس از ارائه مستندات و بررسی آن توسط سازمان غذا و دارو تاریخ انقضای دوم بر روی لیبل درج می‌شود بر این اساس هیچ واکسن تاریخ مصرف گذشته‌ای به مردم تزریق نشده است.

به گزارش پیام آشنا به نقل از ایسنا، کمال حیدری توضیح داد: در فضای مجازی مطالبی گفته می‌شود که نیاز به اصلاح دارد، زیرا سبب نگرانی مردم می‌شود. مجموعه وزارت بهداشت به جهت حفظ سلامت مردم به هر شکلی که توانست واکسن وارد کرد و در عین حال به شکر خدا در زمینه واکسن‌های داخلی هم اقدامات مناسبی صورت گرفت.

وی افزود: با توجه به اینکه مردم علی‌رغم دعوت ما برای تزریق در یادآور واکسن کرونا استقبال زیادی نداشتند، تاکید ما تشویق مردم به تزریق واکسن بود تا به حدی از انتظار خود و پوشش بالای ۷۵ درصدی برای حفظ ایمنی مردم برسیم.

او ادامه داد: تاریخ انقضای آخرین محموله اهدایی واکسن آسترازنکا که نزدیک بود ۱۷ جولای بود اما مردم باید بدانند که مطلقا هیچ واکسن تاریخ مصرف گذشته‌ای تزریق نشده است.

وی افزود: هر واکسنی که وارد می‌شود در سامانه تیتک ثبت می‌شود و اگر تاریخ انقضای آن گذشته باشد به افراد تزریق نخواهد شد. در حال حاضر نیز ۲۰ میلیون واکسن ذخیره در انبارهای خود داریم.

حیدری گفت: واکسن‌های داخلی به اندازه کافی داریم و دیگر نیازی به واردات واکسن نیست و هیچ واکسن وارداتی از آبان ماه سال گذشته وارد کشور نشده است. هر واکسنی که وارد می‌شود در سامانه تی تک ثبت و اگر تاریخ انقضای آن گذشته باشد به افراد تزریق نخواهد شد.

او تاکید کرد: شرکت‌های تولید کننده واکسن در ابتدا یک مجوز مصرف اضطراری می‌گیرند و تاریخ مصرف بر روی واکسن به ثبت می‌رسد و پس از ارائه مستندات و بررسی آن توسط سازمان غذا و دارو تاریخ انقضای دوم بر روی لیبل درج می‌شود که این موضوع در خصوص واکسن پاسکووکوک نیز پیش آمده است و وزارت بهداشت سلامت مردم را اهمیت بالایی برخوردار است.

مینیمال
هایی برای زندگی

تازه های سلامت

آیا احتمال شیوع آبله میمونی در میان کودکان وجود دارد؟

سازمان جهانی بهداشت (WHO) روز شنبه شیوع آبله میمونی را وضعیت اضطراری بهداشت جهانی اعلام کرد زیرا موارد ابتلا به این بیماری رو به افزایش است و دو مورد عفونت در کودکان نیز مشاهده شده است.

به گزارش پیام آشنا به نقل از اینترنشنال بیزینس تایمز، در حالی که اخبار مربوط به ابتلای کودکان به بیماری آبله میمونی برای والدین نگران کننده است، کارشناسان بر این باورند که احتمال شیوع این بیماری در میان کودکان بعید است.

دکتر ایوان مالدوناد و از مرکز سلامت کودکان استنفورد گفت: احتمال ابتلای کودکان به این بیماری بسیار کم است اما دلیلی وجود ندارد که کودکان به این بیماری مبتلا نشوند.

تا چندی پیش اینطور به نظر می رسید که آبله میمونی بیشتر گروه خاصی از جمعیت را تحت تاثیر قرار می دهد. دکتر "آنتونی فائوچی"، مشاور ارشد پزشکی رئیس جمهور ایالات متحده پیش از این خاطرنشان کرده بود که اگر به اپیدمیولوژی این بیماری دقت کنید، بیشتر در میان مردانی مشاهده میشود که با مردان دیگر رابطه جنسی دارند اگرچه بیماری منحصرا به این افراد محدود نمیشود.

یکی از روش‌هایی که فرد می‌تواند به آبله میمونی مبتلا شود تماس طولانی با فرد آلوده مانند تماس پوستی است. مالدوناد افزود: فکر می کنم افراد باید بسیار مراقب تماس و ارتباط خود با افرادی باشند که در معرض خطر بالای ابتلا به این بیماری قرار دارند.

در حالیکه برخی از بزرگسالان برای دریافت واکسن آبله میمونی اقدام کرده‌اند تا از خود در برابر این بیماری محافظت کنند، گزینه مشابهی برای کودکان وجود ندارد.

این پزشک توضیح داد: مطالعاتی در مورد تاثیر واکسن روی بزرگسالان انجام شده و داده‌های زیادی در مورد کودکان نداریم و باید داده‌های بیشتری در مورد کودکان جمع آوری کنیم. در حال حاضر، والدین نگران می توانند در صورت مشاهده علائم بثورات پوستی، لرز، تب و ورم غدد لنفاوی مراقبت‌های لازم را برای کودک خود در نظر بگیرند. همچنین از آنجاییکه بیماری آبله میمونی می تواند از حیوانات به انسان منتقل شود، والدین باید از تماس فرزندان خود با جوندگان، میمون ها و حیوانات بیمار جلوگیری کنند.
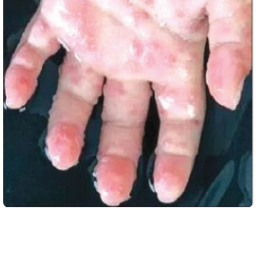
کودکان همچنین باید دست های خود را با آب و صابون بشویند؛ از ضدعفونی کننده های حاوی الکل استفاده و از افراد آلوده دوری کنند.