اخبار کوتاه

جایزه‌ای که مسی برای نخستین بار گرفت

درخشش لیونل مسی در دیدار اخیر اینترمیامی در لیگ آمریکا باعث شد تا برای نخستین بار عنوان بازیکن هفته را در MLS به دست آورد.

به گزارش پیام آشنا، لیونل مسی در دیدار اخیر اینترمیامی برابر اسپورتینگ کانساس درخشید. در این بازی اینترمیامی با نتیجه سه بر دو به پیروزی دست پیدا کرد. مسی در این مسابقه یک گل به ثمر رساند و یک پاس گل هم ثبت کرد و او با درخشش در این بازی برای نخستین بار توانست عنوان بازیکن هفته را در لیگ آمریکا به دست آورد.

بعد از گذشت ۹ هفته سامر عنوان بازیکن بهترین بازیکن هفته به بازیکنان اینترمیامی رسیده است. پیش از این لوئیس سوآرس دو بار این جایزه را به دست آورد.

مسی در فصل جاری لیگ آمریکا نمایش درخشانی داشته و نخستین بازیکنی است که موفق به زدن پنج گل و دادن پنج پاس گل شده است. اینترمیامی با ۱۵ امتیاز در صدر جدول رده‌بندی منطقه شرق لیگ آمریکا قرار دارد.

انتقاد پوچینو از رفتار بچگانه دو بازیکن چلسی: مگر مدرسه است؟

سرمربی چلسی به خاطر اتفاق رخ داده بین دو بازیکن تیمش برابر اورتون عذرخواهی و اعلام کرد این اتفاق دیگر نباید تکرار شود.

به گزارش پیام آشنا، پیروزی شش بر صفر چلسی برابر اورتون و بوکر کول پالمر در این دیدار باید باعث می‌شد که مائوریسیو پوچیتینو بعد از بازی مشکل خاصی نداشته باشد اما این خیلی دور از ذهن بود و سرمربی آرژانتینی بازیکنان تیمش را به خاطر جریحه‌دار شدن یکی از بازیکنان تیمش سرزنش کرد. کایسیتن کلر گلاگر مجبور شد نیکلاس جکسون و نونی مادوکه را از هم جدا کند و توپ را از این دو بازیکن گرفت و به پالمر، بنالتی‌زون تیمش داد تا او بنالتی را ببرند. به گزارش سانگوئته مائوریسیو پوچیتینو، خشمگین بعد از بازی گفت: بازیکنان و کادر فنی می‌دانند که کول پالمر بنالتی‌زون تیم است. من از این اتفاق خیلی ناراحتم چون نظم و انضباط مهم‌ترین چیز در تیم ماست. همه قبول داریم که گاها (جکسون و مادوکه) اشتباه کردند. گاهی بازیکنان با هجرهای نیستند و جوانند. والتنس کلر گلاگر بسیار خوب و باهوش بود. نباید چنین اتفاقی رخ می‌داد. در مدرسه که بازی نمی‌کنیم. باید بدانیم که برین لین رفتارها را نشان دهیم. مجازاتی در کار نیست ولی این اتفاق نباید دوباره تکرار شود. اگر پالمر در زمین باشد، او بنالتی‌زون است. پوچیتینو در ادامه بابت این اتفاق عذرخواهی کرد.

پوچیتینو در ادامه درباره پالمر سرمایه تیمش گفت: او در مینچستر سیتی هم توقایی گاتری داشت و مخصوص به پیشرفتش در چلسی ادامه داده است. او برای تیم شگفت‌انگیز است و نشان داد که بازیکنان تصمیم درستی برای جذبش گرفته‌اند. کاملا از پالمر راضی‌ام. در زمینه‌های مختلف پیشرفت کرده و امشب برابر اورتون عالی بودیم.

سرمربی سابق تاتنهام در بخش بعدی صحبت‌هایش گفت زمان آن رسیده که تیمش پیشرفت کند و از اشتباهاتش درس بگیرد. او افزود: ما تیم بزرگی هستیم که باید برای قهرمانی بجنگیم و از اشتباهاتی که در بازی‌های قبل داشتیم درس بگیریم.

غایب بزرگ دور تمومد برابر اتلتیکومادرید

مهاجم ساحل عاجی بوریسیا دورتموند به خاطر آسیب‌دیدگی دیدار برگشت برابر اتلتیکومادرید در لیگ قهرمانان اروپا از دست داد.

به گزارش پیام آشنا، بوریسیا دورتموند در یکی از حساس‌ترین بازی‌های دور برگشت مرحله یک‌چهارم نهایی لیگ قهرمانان اروپا از اتلتیکومادرید پذیرایی خواهد کرد. خبر بد برای دورتموند این است که سباستین هالر، مهاجم آماده این تیم، بازی حساس برابر اتلتیکومادرید را از دست داد.

این ترینچ- سرمربی دورتموند، اعلام کرد که آسیب هالر جدی است و او تا دو هفته نمی‌تواند تمرین‌ها را همراهی کند و به این ترتیب فیتش در بازی برگشت برابر اتلتیکومادرید قطعی است.

هالر در دیدار رفت برابر اتلتیکومادرید تک گل دورتموند را به ثمر رساند تا این تیم امیدوار به صعود به دور نیمه‌نهایی باشد. در دیدار رفت این اتلتیکومادرید بود که توانست با نتیجه دو بر یک به پیروزی دست پیدا کند.

مهاجم سابق فوتبال آلمان درگذشت

برند هولتسین‌باین، مهاجم سابق تیم ملی فوتبال آلمان که با این تیم قهرمان جام جهانی ۱۹۷۴ شد در ۷۸ سالگی درگذشت.

به گزارش پیام آشنا، برند هولتسین‌باین ۹۲۰ بازی در بوندسلیگا برای اینتراخت فرانکفورت انجام داد و ۱۶۰ گل نیز به ثمر رساند. هولتسین‌باین در فینال جام جهانی ۱۹۷۴ مقابل هلند که با برتری دو بر یک زمین‌ها به پایان رسید در ترکیب اصلی تیمش قرار گرفت و پنالتی آلمان را گرفت که بل‌مایستر آن را به گل تبدیل کرد.

او همچنین با فرانکفورت موفقیت‌های بزرگی را جشن گرفت. هولتسین‌باین در سال‌های ۱۹۷۴، ۱۹۷۵ و ۱۹۸۱ با اینتراخت فرانکفورت جام حذفی آلمان شد و سال ۱۹۸۰ نیز قهرمان جام بوفا شد.

هولتسین‌باین در ۴۰ بازی ملی برای مانشافت پنج گل به ثمر رساند و در دو جام جهانی ۱۹۷۴ و ۱۹۷۸ حضور داشت.

تاریخ‌سازی پالمر برابر اورتون

ستاره چلسی با درخشش در دیدار برابر اورتون خالق چند رکورد با پیراهن چلسی شد.

به گزارش پیام آشنا، چلسی شب درخشانی را در استمفورد بریج تجربه کرد. آبی‌پوشان لندن در دیدار برابر اورتون در هفته سی‌وسوم لیگ برتر انگلیس با نمایش کول پالمر به پیروزی دست پیدا کردند. ستاره این بازی کول پالمر بود که توانست بوکر کند و بیشترین نقش را در پیروزی بر کل تیمش داشته باشد. پالمر با درخشش در این بازی صدمه به تاریخ‌سازی زد و چند رکورد را به نام خود به ثبت رساند از جمله:

۱- او به نخستین بازیکن در تاریخ چلسی بعد از لمپارد در سال ۲۰۱۰ تبدیل شد که توانسته است در یک بازی در لیگ جزیره بوکر کند.

۲- پالمر به نخستین بازیکن تاریخ چلسی بعد از هازارد تبدیل شد که توانسته در یک فصل ۲۰ گل برای تیم به ثمر برساند. این هازارد هم پیش از این در فصل ۲۰۱۹-۲۰۱۸ توانست ۲۰ گل را برای چلسی به ثمر برساند.

۳- پالمر نخستین بازیکن در تاریخ باشگاه چلسی لقب گرفت که در هفت بازی پیاپی در استمفورد بریج گلزنی می‌کند.

۴- او نخستین بازیکن چلسی در فصل جاری لیگ برتر است که توانسته در دو بازی هتتریک کند. پوچیتینو از این هم در دیدار برابر منچستریونایتد هم هتتریک کرده بود.

والیبال ساحلی ایران در تایلند نایب قهرمان شد

تیم ملی والیبال ساحلی ایران عنوان نایب قهرمانی تور آزاد آسیایی سامیلا را به دست آورد تا والیبال ایران سومین مدال سال ۱۴۰۳ خود را کسب کند.

به گزارش پیام آشنا، مرحله نهایی مسابقات والیبال ساحلی تور آزاد سامیلا تایلند، دیروز (سه‌شنبه ۲۸ فروردین) با دو دیدار رده‌بندی و فینال پیگیری شد.

تیم ملی والیبال ساحلی ایران یک (عباس پورعسگری/ علیرضا آقاجانی) که برای رسیدن به دیدار فینال شش پیروزی برابر هند، مالدیو، قطر، تونزی، زابن و تایلند به دست آورده بود، در آخرین مسابقه خود در این رقابت‌ها به مصاف استرالیا بیو (Bumett/ Pearse) رفت.

پورعسگری و آقاجانی در این دیدار با نتایج ۲۱ بر ۱۷ و ۲۱ بر ۱۸ مغلوب حریف قدرتمند خود شدند تا به مقام نایب قهرمانی و مدال نقره اکتفا کنند.

والیبال ایران سال ۱۴۰۳ را با عنوان نایب قهرمانی تیم ملی والیبال برفی در مسابقات آسیایی چین آغاز کرد. در ادامه تیم ملی یک ساحلی ایران در تور نوولی موفق به کسب مقام قهرمانی و مدال طلا شد و این تیم دیروز در سامیلا به عنوان نایب قهرمانی دست یافت تا در مجموع سه مدال برای والیبال ایران کسب شده باشد.

تیم ملی والیبال ساحلی ایران در تور (عبدالحامد میرزاعلی/ ابوالحسن خاکی زاده) نیز در این رقابت‌ها حضور داشت که در مرحله مقدماتی دو برد و یک شکست به دست آورد و به عنوان تیم دوم گروه راهی مرحله حذفی شد.

میرزاعلی و خاکی زاده در مرحله نخست حذفی به مصاف استرالیا یک رفت و دو بر صفر با امتیاز مشابه ۲۱ بر ۱۸ مغلوب حریف قدرتمند خود شد و از گردونه رقابت‌ها کنار رفت.

رحمان رئوفی به عنوان سرمربی، آرش راسری (مربی) و غلامرضا بحریه (سرپرست) ملی‌پوشان کشورمان را در این رقابت‌ها همراهی می‌کنند. حسن بازترها نیز به عنوان داور در این رقابت‌ها چندین قضاوت داشت.

تیم‌های تایلند یک و نیوزیلند یک نیز در مسابقه رده‌بندی تور آزاد آسیایی سامیلا به مصاف یکدیگر رفتند که نماینده نیوزیلند دو بر یک حریف خود را شکست داد و به مقام سومی و مدال برنز این رقابت‌ها دست یافت.

نمایش درخشان شاگردان رنگرز در بیشکک

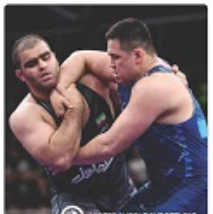

۴ فرنگی کار ایران در ۵ وزن دوم رقابت‌های قهرمانی آسیا با شکست رقیبان خود راهی فینال شدند اما امیررضا دهیزگی با شکست برابر قهرمان جهان از رسیدن به فینال بازماند.

به گزارش پیام آشنا، در کانه رقابت‌های ۵ وزن دوم و بانوانی کشتی فرنگی قهرمانی آسیا ۲۰۲۴ در بیشکک، قرقیزستان، سعدی اسماعیلی در ۶۷، محمدرضا رستمی در ۷۲، رسول گرمسیری در ۸۲ و محمدحنادی ساروی در وزن ۹۷ کیلوگرم راهی دیدار فینال شدند اما امیررضا دهیزگی در وزن ۶۰ کیلوگرم از رسیدن به فینال بازماند.

در وزن ۶۰ کیلوگرم امیررضا ده بزرگی پس از استراحت در دور نخست، در دور دوم با نتیجه ۹ بر صفر جوی هوانگ از چین تایپه را از پیش رو برداشت. وی در دور سوم اسلام جان عزیزاف از تاجیکستان را با نتیجه ۸ بر ۵ از پیش رو برداشت و به مرحله نیمه نهایی راه یافت اما در این مرحله مقابل زولامان شارشنیکوف داوزند ۲ مدال طلای جهان در ۳ نقیقه و ۲۳ ثانیه با نتیجه ۹ بر صفر شکست خورد و به دیدار رده‌بندی رفت.

در وزن ۶۷ کیلوگرم سعید اسماعیلی دارنده مدال‌های طلای نوجوانان و جوانان جهان در دور نخست با نتیجه یازده بر صفر لی لی لی از چین را مغلوب کرد. او در دور بعد مقابل فیروز میرزازاده جواف از تاجیکستان به روی تشک رفت و پس از پایان زمان مبارزه با امتیاز عالی هشت بر صفر به برتری رسید و راهی نیمه‌نهایی شد. اسماعیلی در نیمه نهایی نیز با امتیاز عالی ۱۰ بر صفر مقابل روشن آتابیف از ترکمنستان به برتری رسید و راهی فینال شد. در وزن ۷۲ کیلوگرم محمدرضا رستمی پس از استراحت در دور نخست مقابل لنگ از چین با نتیجه پنج بر سه به برتری رسید و راهی نیمه‌نهایی شد. وی در نیمه نهایی نیز برابر علیخان‌جان سالیف از قزاقستان با امتیاز عالی ۱۰ بر صفر به برتری رسید و راهی فینال شد.

فروزین ۸۲ کیلوگرم رسول گرمسیری پس از استراحت در دور نخست، در دور دوم با نتیجه ۸ بر صفر سیجین یلنگ از کره جنوبی را از پیش رو برداشت و به مرحله نیمه نهایی رفت. گرمسیری در نیمه نهایی مقابل بکزات اورونکو از قرقیزستان در یک کشتی سخت و دشوار با نمایش زیبا به برتری ۷ بر ۲ رسید و راهی فینال شد.

در وزن ۹۷ کیلوگرم، محمدحنادی ساروی، دارنده مدال‌های طلای جهان و برنز المپیک، در دور نخست استراحت کرد. سپس مقابل بلتوماخ از مغولستان در یک طبقه و ۲۸ ثانیه با امتیاز عالی ۹ بر صفر به برتری رسید و راهی نیمه‌نهایی شد. ساروی در نیمه نهایی نیز برابر جنوتگیل وون از کره‌جنوبی، با امتیاز عالی ۸، بر صفر به برتری رسید تا چهارمین فینالیست ایران در ۵ وزن دو این رقابت‌ها باشد.

تیم ملی کشتی فرنگی ایران در ۵ وزن نخست این رقابت‌ها، توسط ناصر علیزاده در وزن ۸۷ کیلوگرم و امین میرزازاده در وزن ۱۳۰ کیلوگرم صاحب ۲ مدال طلای آسیا شد. پویا دلمیرز نماینده وزن ۵۵ کیلوگرم ایران به مدال نقره رسید و ایمان محمدی در وزن ۶۳ کیلوگرم نیز صاحب مدال برنز شد. امیر عبدی در وزن ۷۷ کیلوگرم نیز از رسیدن به مدال بازماند.

۱۰۰ روز تا آغاز سی‌وسومین دوره بازی‌های المپیک

مشعل المپیک ۲۰۲۴ پاریس روشن شد

مشعل المپیک ۲۰۲۴ پاریس در فاصله یکصدروزه تا شروع رسمی این بازی‌ها با حضور تماشاگران در یونان روشن شد.

به گزارش پیام آشنا، بازی‌های المپیک ۲۰۲۴ پاریس، ۱۰۰ روز دیگر به طور رسمی آغاز می‌شود. مشعل این دوره از بازی‌ها دیروز (سه‌شنبه) در یونان، خاستگاه بازی‌های المپیک، روشن شد. مشعل المپیک تابستانی ۲۰۲۰ توکیو و المپیک زمستانی ۲۰۲۲ پکن با شروع همه‌گیری ویروس کرونا بدون تماشاگر روشن شد و از المپیک ۲۰۲۴ پاریس تماشاگران بار دیگر توانستند در این مراسم حاضر شوند.

مری مینا، هنرپیشه یونانی، شعله آتش را با استفاده نور خورشید، روشن کرد و آن را به اولین حمل‌کننده مشعل که قهرمان قایقرانی المپیک ۲۰۲۰ توکیو است، داد. مائلود، شناگر زن فرانسوی که سه مدال المپیک را به گردن آویخته، نخستین ورزشکار فرانسوی است که مشعل المپیک را در خاک یونان حمل کرد. او مشعل المپیک را از استفانوس اتوسکوس یونانی، دارنده مدال طلای رقابت‌های قایقرانی المپیک ۲۰۲۰ توکیو، تحویل گرفت.

این مراسم در معبد ۲۶۰۰ساله هرا برگزار شد و کاترینا ساکلاروپولو، رئیس‌جمهوری یونان و توماس باخ، رئیس کمیته بین‌المللی المپیک، از جمله چهره‌های شاخص این مراسم بودند.

مشعل المپیک یازده روز در خاک یونان توسط ۶۰۰ مشعل‌دار حمل و سپس روز ۲۶ آوریل (هفتم اردیبهشت) در مراسمی در محل برگزاری اولین دوره بازی‌های المپیک مدرن، به برگزارکنندگان المپیک ۲۰۲۴ پاریس تحویل داده می‌شود.

مشعل المپیک ۲۷ آوریل (هشتم اردیبهشت) با کشتی «بلوم»، که تنها چند هفته پس از بازی‌های ۱۸۹۶ آتن به آب انداخته شد، سفرش را به مقصد فرانسه و شهر پاریس، میزبان آتی بازی‌های المپیک، آغاز خواهد کرد. مشعل المپیک ۳۳ روز هشتم مه (۱۹ اردیبهشت) به بندر مارسی می‌رسد. ۱۰ هزار حمل‌کننده آن را در ۶۴ شهر فرانسه حمل خواهند کرد.

مشعل المپیک سفری ۱۲ هزار کیلومتری خواهد داشت و روز ۲۶ ژوئیه (پنجم مرداد) به مراسم افتتاحیه المپیک پاریس در رودخانه سن وارد می‌شود. این برای نخستین بار است که مراسم گشایش بازی‌های المپیک در ورزشگاه اصلی میزبان این بازی‌ها برگزار نمی‌شود.

شرایط پارادوومیدانی برای پارالمپیک؛ ترکیب ۱۷ نفره برای پاریس

به گفته دبیر انجمن پارادوومیدانی، تیم ملی این رشته با احتساب سهمیه های کسب شده و همچنین سهمیه هایی که در اختیار خواهد گرفت، با ترکیبی متشکل از ۱۶ یا ۱۷ ورزشکار راهی پاریس خواهد شد.

به گزارش پیام آشنا، سید مهدی شاهرخی در مورد شرایط پارادوومیدانی کاران برای حضور در بازی های پارالمپیک پاریس توضیح داد و گفت: تا دیروز از حضور در رقابت های گزینشی مختلف ۱۲ سهمیه در ماده های مختلف کسب کرده ایم اما همچنان فرصت داریم تا سهمیه های جدیدی به خود اختصاص دهیم.

وی به حضور تیم ملی پارادوومیدانی در مسابقات قهرمانی جهان (ژاپن) اشاره کرد و ادامه داد: این رقابت ها هم یکی از میادین کسب سهمیه به حساب می آید فقط نفرات اول و دوم هر ماده در این رقابت ها صاحب سهمیه می شوند. البته برخلاف رویدادهای دیگر اینگونه نیست اگر این نفرات سهمیه در اختیار داشته باشند، نفرات بعد از آنها صاحب سهمیه شوند. فقط نفرات اول و دوم که پیش از این پارالمپیکی نشده باشند، صاحب سهمیه می شوند.

دبیر انجمن پارادوومیدانی با تاکید بر اینکه تیم ملی ایران با ترکیبی متشکل از دوازده بازیکن در رقابت های قهرمانی جهان شرکت می کند، تصریح کرد: از ترکیب یازده نفر سهمیه پارالمپیک به دست آورده اند. فقط حامد امیری سهمیه نگرفته است. البته این را باید یادآور شد که در پارادوومیدانی ماندن خیلی دیگر از رشته های پارالمپیک، سهمیه به کشور داده می شود نه ورزشکار، بنابراین حامد امیری این شانس را دارد که در صورت دستیابی به رکوردهای موردنظر، به بازی های پارالمپیک اعزام شود و در کل مشکلی هم از این حیث ندارد ضمن اینکه همچنان این فرصت وجود دارد که او سهمیه جدیدی را به نام پارادوومیدانی ایران ثبت کند.

شاهرخی خاطرنشان کرد: بعد از مسابقات قهرمانی جهان، کمیته بین المللی پارالمپیک بر اساس فاکتور عملکرد برتر ورزشکاران در کورس‌ها و رنکینگ سال، سهمیه های باقی مانده را توزیع می کند. پارادوومیدانی این شانس را دارد که در این مرحله از توزیع سهمیه ها صاحب ۴ یا ۵ سهمیه جدید شود. با احتساب تعداد سهمیه هایی که در اختیار داریم (۱۲ سهمیه) می توانیم ترکیبی متشکل از ۱۶ یا ۱۷ ورزشکار را برای بازی های پارالمپیک پاریس داشته باشیم.

وی در عین حال بر سیاست کیفی گرایی کمیته ملی پارالمپیک برای اعزام کاروان به بازی های ۲۰۲۴ پاریس تاکید کرد و گفت: باید سهمیه ها در اختیار نفراتی قرار بگیرد که شرایط و رکوردهایش با سیاست های کمیته همخوانی داشته باشد. در این زمینه با نظر کمیته، عملکرد ورزشکاران از پارالمپیک توکیو بر اساس شاخص مدال آوری در نظر گرفته می شود. نفرات اول تا سوم شانس اعزام را دارند.

دبیر انجمن پارادوومیدانی گفت: همچنین بعد از مسابقات جهانی و خرداد، رقابت هایی را در تهران تحت نظر انجمن جهانی پارادوومیدانی برگزار می کنیم. کسانی که به مسابقات جهانی اعزام نمی شوند یا رکورد موردتایید در بازه زمانی موردنظر را ندارند، شانس دارند تا در این رقابت ها به رکوردی برای اعزام دست پیدا کنند.

اخبار

چرخش سازمان لیگ به سمت پرسپولیس در قانون بازی‌های رو در رو؟

بررسی‌ها نشان می‌دهد که تغییری از سوی سازمان لیگ فوتبال در قانون بازی‌های رو در رو رخ نداده و حتی لیگ بیست و سوم می‌تواند شاهد انجام سومین داربی در این فصل هم باشد.

به گزارش پیام آشنا، سهیل مهدی، مدیر کمیته مسابقات سازمان لیگ فوتبال، بامداد دیروز (سه‌شنبه) تکلیف نحوه رتبه‌بندی دو یا چند تیم در صورت هم‌امتیاز شدنشان را مشخص کرد. بر اساس صحبت‌های مهدی، در صورت رخ دادن چنین اتفاقی، بازی‌های رو در روی تیم‌های هم‌امتیاز در جدولی جداگانه و اپزوله مورد بررسی قرار می‌گیرد و بر اساس رتبه تیم‌های هم‌امتیاز در این جدول اپزوله، رتبه نهایی‌شان در لیگ برتر مشخص خواهد شد.

این اولویت رتبه‌بندی در این جدول به ترتیب امتیاز در بازی‌های رو در رو، تفاضل گل در بازی‌های رو در رو و گل زده بیشتر در بازی‌های رو در رو (اگر صورت هم‌امتیاز شدن بیش از دو تیم) است. حال اگر این پارامترها بین تیم‌های هم‌امتیاز برابر شود، رتبه‌بندی این تیم‌ها بر اساس تفاضل گلشان در جدول کلی لیگ برتر تعیین می‌شود. در نتیجه گل زده در خانه حریف در رتبه‌بندی تیم‌های هم‌امتیاز اهمیتی ندارد.

اهمیت توضیحات سهیل مهدی جایی مشخص می‌شود که تا پیش از این، استقلالی‌ها تصور می‌کردند که در جدول بازی‌های رو در رو بالاتر از پرسپولیس قرار خواهند گرفت چرا که گل زده در خانه حریف، هم در جدول بازی‌های رو در رو حائز اهمیت است اما حالا با توضیح مدیر کمیته مسابقات سازمان لیگ مشخص شد که با توجه به تساوی در داربی‌های رفت و برگشت لیگ بیست و سوم، در صورت هم‌امتیاز شدن سرخابی‌ها در پایان فصل، تفاضل گل کلی آنها تعیین کننده است؛ موضوعی که در صورت ادامه فرم خوب دو تیم، قهرمان لیگ برتر را مشخص می‌کند.

آیا قانون بازی‌های رو در رو اخیرا تغییر کرده است؟

موضوع مهمی که وجود دارد این است که قانون بازی‌های رو در رو از ابتدا به همین شکل بوده و تنها خوش بد استقلالی‌ها از این قانون باعث به وجود آمدن این سوءتفاهم شده است.

سازمان لیگ فوتبال (دیماه‌ماه سال ۱۴۰۱) قانون رتبه‌بندی تیم‌های هم‌امتیاز را تغییر داد که بر اساس آن اولویت رتبه‌بندی این تیم‌ها به جای تفاضل گل، به بازی‌های رو در رو تغییر پیدا کرد. نکته جالب درباره این قانون، احتمال وقوع سومین داربی در لیگ بیست و سوم است. زیرا اگر هم امتیاز، هم تفاضل گل و هم گل زده استقلال و پرسپولیس برابر شود، باید شاهد یک داربی در زمین بی‌طرف در پایان فصل باشیم. این قانون به شرح زیر بوده است:

۱- بیشترین امتیاز به دست آمده در همه مسابقات گروهی

در صورت تساوی امتیاز ۲ یا چند تیم در همه مسابقات گروهی در جدول رده بندی مسابقات، نتیجه حاصله از دیدارهای رو در رو بین تیم‌های هم‌امتیاز به ترتیب، و به شرح ذیل تعیین کننده خواهد بود. لذا ابتدا نتایج رو در روی بین دو یا چند تیم برای امتیاز مساوی در یک جدول جدید از جدول نهائی مذکور استخراج شده و تیم‌ها بر اساس نتایج حاصله از بازی‌های رو در رو با یکدیگر در جدول جدید به شرح و ترتیب ذیل رتبه بندی می‌شوند:

۲- نتایج حاصل از بازی رو در رو

۲-۱- بیشترین امتیاز به دست آمده در مسابقات بین دو یا چند تیم هم امتیاز بر اساس جدول جدید استخراجی؛

۲-۲- تفاضل گل بیشتر در بین دو یا چند تیم هم امتیاز بر اساس جدول جدید استخراجی؛

۲-۳- بیشترین گل زده به دست آمده در مسابقات بین دو یا چند تیم هم امتیاز بر اساس جدول جدید استخراجی؛

در ادامه، در صورت تساوی شرایط در موارد ذکر شده بالا به ترتیب موارد ذیل تعیین کننده و رتبه بندی تیم‌ها خواهد بود:

۲-۴- تفاضل تعداد گل بیشتر در همه مسابقات گروهی (جدول اصلی و اولیه)؛

۲-۵- بیشترین تعداد گل زده به دست آمده در همه مسابقات گروهی (جدول اصلی و اولیه)؛

۲-۶- در صورت تساوی در تمام موارد فوق، انجام مسابقه در زمین بی طرف، با رعایت مقررات حذفی.

جریمه ۳۰۰ میلیون تومانی ۳ باشگاه لیگ برتری

کمیته انضباطی فدراسیون فوتبال آرایی مربوط به سه دیدار لیگ برتر را اعلام کرد.

به گزارش پیام آشنا، کمیته انضباطی فدراسیون فوتبال اعلام کرد: دیدار تیم‌های سپاهان اصفهان و گل گهر سیرجانی در هفته بیست و یکم برگزار و از سوی تماشاگران تیم سپاهان اصفهان تخلفاتی مبنی بر فحاشی به مقام رسمی مسابقه رخ داد. بر همین اساس باشگاه سپاهان باید ۶۰۰ میلیون ریال جریمه نقدی محکوم شد. این رای قابل تجدیدنظرخواهی است.

* مسابقه تیم‌های نساجی مازندران و ملوان بندر انزلی برگزار و از سوی تماشاگران تیم نساجی مازندران تخلفاتی مبنی بر فحاشی و دادن شعارهای مختلف علیه تیم حریف و پرتاب بطری از سوی تماشاگران منتسب و نقض مقررات و اصول کلی رفتار توسط باشگاه رخ داد. این باشگاه باید ۴ میلیارد ریال جریمه نقدی پرداخت کند. این رای قابل تجدیدنظرخواهی است.

* دیدار تیم‌های شمس آذر قزوین و تراکتور تبریز برگزار و از سوی تماشاگران تیم شمس آذر قزوین تخلفاتی مبنی بر فحاشی لیزر و پرتاب نارنجک دستی و سنگ به زمین مسابقه رخ داد. این باشگاه به پرداخت ۴۰۰ میلیون ریال جریمه نقدی محکوم شد.

با توجه به قطعیت دادهاده صادره یک جلسه محرومیت تعلیقی تماشاگران باشگاه شمس آذر قزوین (شماره دادهاده ۱۹۴۲) نیز اجرا می شود. این رای قطعی است.

«اطلاعیه»

خانم زهرا شیری (مجهول مکان) فرزند: ایوطالب با کدملی: ۰۲۳۲۹۳۴۶۵۱۰ درعمل به حکم دادگاه طلاق رجعی بین شما و آقای شهرام شهبازی در این دفتر با شماره ۱۲۶۴ مورخه ۱۴۰۳/۰۱/۲۷ ثبت گردید.
آدرس: میدان کرج، اول خیابان بهشتی، نبش خیابان فاطمیه، ساختمان ستار
شناسه آگهی: ۱۶۹۹۵۹۷

سردفتر طلاق ۱۲ کرج
سیدابوالحسن موسوی

دفتر رسمی ثبت ازدواج ۹۷ اطلاق ۱۰ کرج

خانم نادیا بینتی احمد فرزند احمد مجهول المکان همسر شما برابر دادنامه شماره ۱۴۰۳۰۱۳۹۰۰۰۴۵۸۴۷۸۶ شعبه ۱۱ دادگاه خانواده کرج با بذل تقاضای ثبت طلاق نموده است لذا لازم است ظرف مدت یک هفته پس از انتشار آگهی به این دفترخانه به آدرس ذیل مراجعه کنید در غیر اینصورت طبق مقررات اقدام به ثبت خواهد شد و اعتراض بعدی مسموع نخواهد شد. ۱۶۹۹۰۹۷

دفتر رسمی ثبت ازدواج ۹۷ اطلاق ۱۰ کرج
دکتر ابراهیم صدیقی