سرمقاله

اعتبار و اعتماد

ادامه از صفحه ۱

...۱- چهارگانه‌های SWOT در ایران

برای اثربخشی هرچه بهتر مباحث، مناسب است که برای هریک از اضلاع ماتریس SWOT، چهار محور مهم مطرح شود:

چهار ضعف: نرخ تورم بالا، نرخ پایین رشد اقتصادی، فقر و نابرابری و فساد

چهار قوت: سرمایه انسانی، زیرساخت‌های فیزیکی، بازار داخلی و بهداشت‌عمومی

چهار فرصت: مزیت‌های طبیعی (نفت و گاز، معدن و گردشگری)، موقعیت سرزمینی، استقرار شش کشور آسیایی در میان قدرت‌های برتر اقتصادی جهان در افق ۲۰۳۰ و مزیت عقب‌افتادگی.

چهار تهدید: تحریم، افزایش قدرت نفتی کشورهای آمریکا، روسیه، عربستان و عراق، افزایش قدرت گازی قطر، توسعه اقتصاد دیجیتال در کشورهای امارات متحده،عربستان و ترکیه.

با بررسی چهارگانه‌های SWOT در ایران، می‌توان چهار راهبرد اساسی را به‌عنوان کانون اقدامات آتی برای نیل به اعتبارسازی مدنظر قرار داد.

۲- اقدامات

برای افزایش قوت‌ها، کاهش ضعف‌ها، بهره‌برداری از فرصت‌ها و مدیریت مناسب تهدیدات، اقدامات چهارگانه ذیل در اولویت خواهد بود:

-بازنگری در نقش دولت: با مروری بر تحولات استراتژیک در کشورهای شرق و جنوب شرقی آسیا، این نکته اساسی به دست می‌آید که این کشورها با بازنگری در نقش دولت گام نخستین را برای آغاز تحولات برداشته‌اند. به این معنی که نخبگان سیاسی این کشورها، نقش دولت را از «اقتصادی‌گری» به «تنظیم‌گری» و «جمهیل‌گری» تغییر دادهاند. دولت‌ها با ایفای نقش تصدی‌گری، از یکسو و چرا افزایش هزینه‌های فرایان می‌شوند و از سوی دیگر، در روند امور اقتصادی و اجتماعی دخالت‌های مختلفی می‌کنند. نتایج قهری موارد مزبور، فاصله‌گیری از نرخ رشد اقتصادی مناسب اتلاف منابع و همچنین کاهش سرمایه اجتماعی است. اما با تغییر نقش دولت و ایفای نقش تنظیم‌گری، زمینه برای بهبود وضعیت و غلبه نسبی بر چالش‌ها و حرکت مستمر برای اعتبارسازی فراهم می‌شود.

- تعامل فعالانه بین‌المللی: کشورهای شرق و جنوب شرقی آسیا با تجدیدنظر در روابط با محیط بین‌المللی، منشأ تحولات چشمگیر در وضعیت اقتصادی و اجتماعی خود شدند به این معنی که آنها با این اقدام، توانستند نقاط قوت خود را تقویت دهند و از فرصت‌های محیطی بهره‌گیری مناسب کنند. این کشورها در گام اول، رویکرد تجارت اقتصادی خود را از جایگزینی واردات به توسعه صادرات تغییر دادند و سپس در زنجیره مشارکت جهانی حضور فعالانه پیدا کردند. در ادامه نیز با جذب سرمایه‌گذاری خارجی به توسعه در بازارهای صادراتی دست یافتند و از درآمدهای ارزی قابل توجهی برخوردار شدند. در سال‌های اخیر، متوسط میزان درآمدهای صادراتی کالاهای صنعتی در کشورهایی همچون چین ۴۴۰۰ میلیارد دلار، کره جنوبی ۶۰۰ میلیارد، ۲۸۰ تایلند ۲۰۰ و ویتنام ۱۸۰ میلیارد دلار بوده است. حال آنکه درآمد صادرات کالاهای صنعتی جمهوری اسلامی ایران در چند دهه اخیر به‌طور متوسط در دامنه ۲۰-۱۵ میلیارد دلار قرار داشته است. وضعیت تعامل بین‌المللی جمهوری اسلامی ایران، یکی از دلایل مهم تفاوت‌های اساسی در درآمدهای صادراتی محسوب می‌شود.

- تعیین صنایع پیشران: تغییر در نقش دولت و همچنین تعامل فعالانه بین‌المللی، کشورها را به سمت تمرکز بر فعالیت‌های مزیت‌محور سوق می‌دهد. تداوم مزیت‌محوری در اقتصاد کشورهای نوظهور، تعیین صنایع پیشران است. هر کشوری، به اقتضای مزیت‌های طبیعی، لازم است که نسبت به تبدیل آنها به مزیت‌های رقابتی و توسعه بازار همت گمارد و اقدام کند.

مسیر گذر تبدیل مزیت‌های طبیعی به مزیت‌های رقابتی و ارزش‌آفرینی از مسیر تعیین صنایع پیشران می‌گذرد. تعیین صنایع پیشران در کشورهای شرق و جنوب شرقی آسیا، نتایج شگرف اقتصادی در جهت افزایش میزان تولید ناخالص داخلی، جذب سرمایه‌گذاری خارجی، افزایش صادرات کالاهای صنعتی و افزایش درآمد سرانه به همراه داشته است. لازم به ذکر است که دهه‌های ۱۹۸۰ - ۱۹۶۰ کشور کره جنوبی، نسبت به تعیین صنایع پیشران اقدام کرد و در دهه‌های بعدی آن را توسعه کیفی داد. با مروری به آمار صادرات کالاهای صنعتی دهه ۲۰۱۰ این کشور، مشاهده می‌شود که تقریبا ۷۰ درصد صادرات حدود ۶۰۰ میلیارد دلاری حول صنایع پیشران بوده‌است.

- حمایت‌ها و پاداش‌های هدفمند: با توجه به محدودیت منابع، نظام تدبیر کشور باید معطوف به تخصیص بهینه منابع شود. مولفه مهم در تخصیص بهینه منابع، تعیین صنایع پیشران است. آنجا که دارندگی منابع در صنایع پیشران، به‌راحتی بالاتر از سایر حوزه‌ها است. لذا دربی تعیین صنایع پیشران، تخصیص منابع از بهینگی برخوردار می‌شود. حمایت‌ها و پاداش‌های هدفمند از جمله نهادهای تخصیص بهینه منابع برای پیشبرد اهداف است. اگر آنجا که در جمهوری اسلامی ایران اقدامات مورد نیاز برای تعیین صنایع پیشران صورت نپذیرفته، حمایت‌ها و پاداش‌های هدفمند نیز در کشور معنا و مفهومی پیدا نکرده و از این رو منابع موجود که قابل توجه نیز هست، به امور غیر اولویت‌دار تخصیص پیدا کرده است. این امر متضمن نرخ مناسب رشد اقتصادی نیست و درآمد سرانه کشور تحولات چشمگیری نداشته است و عملکردها طی سال‌های ۱۴۰۰ - ۱۳۸۴، فاصله فزاینی با اهداف سند چشم‌انداز ۱۴۰۴ دارد.

۳- دستاوردها

اقدامات چهارگانه مزبور، دارای دستاوردهای اساسی خواهد بود. از آنجا که این اقدامات بستر ساز خروج از بحران کارآمدی در کشور می‌شود، دستاوردهای ذیل را می‌توان انتظار داشت:

-افزایش اعتبار حاکمیت

-افزایش اعتماد عمومی و بازتولید سرمایه اجتماعی

- توسعه و رونق فعالیت‌های اقتصادی

-افزایش مشارکت عمومی -خصوصی.

واقعیت آن است که تحولات جمعیتی و طبقات اجتماعی پس از پیروزی انقلاب، بسیار قابل توجه بوده است. جمعیت کشور از ۴۲ میلیون نفر در سال ۱۳۵۵، به ۸۰ میلیون نفر در سال ۱۳۹۵ افزایش یافته و میزان شهرنشینی به بیش از ۷۵ درصد رسیده است. همچنین میزان دانش‌آموز بالغ بر ۱۵ میلیون نفر شده است. با توجه به تحولات شگرف در عرصه فناوری اطلاعات و توسعه شبکه‌های اجتماعی و همچنین افزایش آگاهی‌های اجتماعی، اقشار مختلف کشور، از امکان مقایسه وضعیت‌ها بین آحاد جوامع مختلف برخوردار شده‌اند. با توجه به ناکارآمدی‌های مطرح‌شده و کاهش ظرفیت‌های اقتصادی، میزان نرخ رشد اقتصادی و درآمد سرانه در کشور ضعیف بوده و پایدار، تحولات جمعیتی و طبقات اجتماعی کشور نیست. از سویی افزایش آگاهی‌های اجتماعی، شکاف مزبور را نمی‌پذیرد. نتیجه، فقر و برآیند مزبور، افزایش اعتراض‌ها و نارضایتی‌ها است. برای رفع این چالش، باید به بهبود وضعیت کارآمدی حکومت تمرکز اساسی داشت. این امر زمینه‌های اعتبارسازی دولت را فراهم و وضعیت اعتماد عمومی را بهبود می‌بخشد؛ از جمله آثار استراتژیک چرخه مزبور، تبدیل اعتراض‌ها از روند ساختارشکنانه، به سمت امور صنفی یا درخواست‌ها و تقاضاهای عرفی خواهد بود. کشورهای صنعتی نیز همواره دارای اعتراض‌های گسترده شهری در حوزه‌های کارگری، دانشجویی و... هستند. اما مهم‌ماهیت جهت‌گیری اصلی اعتراض‌ها، معطوف به بهبود وضعیت است نه تغییر وضعیت.

۴- کلام آخر

بستر اصلی برای تغییر جهت‌گیری اعتراض‌ها در جمهوری اسلامی ایران، غلبه بر بحران ناکارآمدی است و این غلبه نیز در گرو ارزیابی دقیق از مؤلفه‌های ماتریس SWOT و اقداماتی از نوع اقدامات چهارگانه در این نوشتار است. غلبه بر بحران ناکارآمدی، زمینه‌ساز کسب اعتبار برای دولت و سپس، بازتولید اعتماد عمومی و سرمایه اجتماعی می‌شود که از جمله بزرگترین ارزش‌های اعتقادی و استراتژیک در جمهوری اسلامی ایران است.

دکتر حسین قریب
Alborz.payam@gmail.com

اولین قرارگاه تبیین البرز تشکیل شد

معاون سیاسی، امنیتی و اجتماعی استانداری البرز از تشکیل اولین قرارگاه تبیین به دستور نماینده عالی دولت در استان با حضور تشکل های انقلابی خبر داد.

به گزارش پیام آشنا، مرتضی ولی پوری روز چهارشنبه با بیان این مطلب در اولین نشست «قرارگاه تبیین» استان که با حضور نیروهای توانمند و دغدغه مند این حوزه به دبیری شورای ائتلاف نیروهای انقلاب البرز برگزار شد، گفت: پس از دستور استاندار البرز بر تشکیل جلسه ی «قرارگاه تبیین » استان این نشست با حضور گروه ها و تشکل های انقلابی برگزار شد.

وی گفت: حضور نخبگان استانی و اهالی رسانه، پژوهشگران، فعالین اجتماعی، فرهنگی و سیاسی در کنار یکدیگر با هم افزایی و تدبیر امور موجب گشایش بسیاری از گره ها خواهد شد.

درنشست قرارگاه تبیین استان البرز حاضران دراین نشست پس از آسیب شناسی و تبیین شرایط موجود، به ارایه راهکارهای عملیاتی در فضای حقیقی و مجازی صحه گذاشتند و به طرح ریزی فعالیت ها پرداختند.

رئیس شورای ائتلاف نیروهای انقلاب البرز نیز به تعریف عملیات در ۲ میدان حقیقی و مجازی پرداخت و برای هریک راهکار اجرایی ارایه کرد. پس از مشخص شدن راهکارهای عملیاتی، مقرر شد هر کدام از اعضای حاضر، بخشی از عملیات را به عهده گرفته و مقرر شد تا به سرفجام برسانند. نشست های قرارگاه تبیین استان البرز بصورت تخصصی و عمومی ادامه خواهد داشت.

سرهنگ نادربیگی خبر داد:

همکاری اینترپل و پلیس البرز برای دستگیری قاتل یک کودک سه ساله

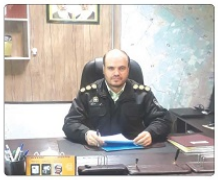

شخصی که در یکی از کشورهای همسایه اقدام به قتل یک کودک سه ساله کرده و به البرز گریخته بود، توسط پلیس آگاهی شناسایی و دستگیر شد.

به گزارش پیام آشنا، سرهنگ محمد نادربیگی با اعلام این خبر بیان کرد: در پی اعلام پلیس بین الملل مبنی بر حضور قاتل یک کودک سه ساله در شهر کرج، شناسایی و دستگیری قاتل در دستورکار قرار گرفت.

وی افزود: با انجام اقدامات پلیسی و اطلاعاتی مخفیگاه متهم در منطقه رجایی شهر شناسایی و در یک عملیات غافلگیرانه دستگیر شد.

رئیس پلیس آگاهی البرز اضافه کرد: متهم در تحقیقات مقدماتی به انجام قتل در یکی از کشورهای همسایه اعتراف کرد.

سرهنگ نادربیگی خاطرنشان کرد: با تکمیل پرونده متهم برای اعلام مراحل قانونی به مراجع قضائی تحویل داده شد.

پیام‌رسان‌های داخلی دچار ایرادات فنی است

عضو هیأت رئیسه مجلس شورای اسلامی گفت: متأسفانه هنوز یک پیام رسان خوب و کامل داخلی نداریم و هر کدام از آنها دچار ایرادات فنی هستند.

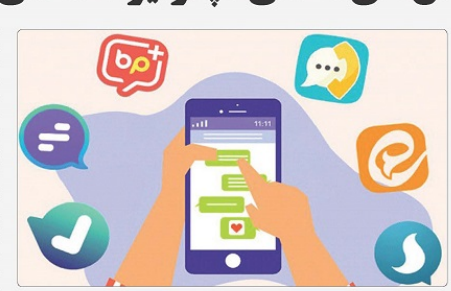

به گزارش پیام آشنا، حسینعلی حاجی دلیگانی عضو هیأت رئیسه مجلس شورای اسلامی درباره شرایط فضای مجازی و تصمیم‌گیری درباره اداره فیلترینگ گفت: در این سال‌ها باید جایگزین‌های مناسبی برای پلتفرم‌های خارجی طراحی و ایجاد می‌شد و در دسترس مردم قرار می‌گرفت. متأسفانه این اقدام صورت نگرفته است و باید تأسف بخوریم که هنوز یک پیام‌رسان خوب و کامل داخلی نداریم.

وی تصریح کرد: هر یک از پیام‌رسان‌های داخلی موجود، وقتی روی تلفن همراه نصب می‌شوند مشکلی برای استفاده دارند و در بخش‌های مختلف دچار ایرادات فنی هستند. بنابراین هنوز جایگزین مناسبی برای پلتفرم‌ها و نرم افزارهای خارجی در دسترس قرار نگرفته است.

حاجی دلیگانی عنوان کرد: در دولت قبل طراحی چنین پلتفرم‌ها و نرم‌افزارهایی در دستور کار و اولویت قرار نداشت، بنابراین اقدامی در این زمینه انجام نشد. به نظر می‌رسد در دولت فعلی تصمیم دارد این موضوع را در راستای ساخت و ایجاد پیام‌رسان‌های داخلی در اولویت قرار دهد اما هنوز سرمایه‌گذاری درستی در این باره انجام نشده است. عضو هیأت رئیسه مجلس شورای اسلامی تأکید کرد: انتقال از پلتفرم‌های خارجی به پلتفرم‌های داخلی باید به نحوی صورت بگیرد که پیام‌رسان‌های داخلی نمونه کامل و جامعی برای مردم باشد و به نیازها و ضرورت‌های مختلف از جمله کارهای اداری، تجاری و دانشگاهی نیازهای جامعه را پاسخ دهد تا در جامعه مورد استقبال قرار بگیرد. وی ادامه داد: در حال حاضر چند نمونه داخلی برای پیام رسانی وجود دارد اما هیچکدام جامعیت لازم را ندارند و خدمات کاملی ارائه نمی‌دهند. چنین شرایطی قطعا تبعیض‌بخش نخواهد بود چرا که برای مبادلات غیررسمی نیازمند بستری کامل و جامع هستیم. حاجی دلیگانی در پاسخ به این سوال که فیلترینگ پیام‌رسان‌ها و پلتفرم‌های خارجی پیش از فراهم شدن نمونه کامل داخلی یک اقدام قهری نخواهد بود؟ گفت: این موضوع نیاز به بررسی بیشتری دارد اما باید بپذیریم برخی پلتفرم‌های خارجی اخیراً حرکت‌ها و تأثیرات فاجعه آمیزی را به دنبال داشته‌اند. بنابراین کنترل فعالیت در آنها ضروری است. از طرف دیگر ممکن است در دسترس قرار گرفتن دوباره پیام‌رسان‌های خارجی گام‌های بعدی برای انتقال به نمونه‌های داخلی را با مشکل مواجه کند.

رئیس کمیسیون امور داخلی: حساب معترضان جداست

رئیس کمیسیون امور داخلی کشور و شوراها در مجلس گفت: با افرادی که دست به آشوب می‌زنند و به مردم و مأموران نظامی و امنیتی حمله می‌کنند، باید برخورد قاطع شود و مماشات با آنان پذیرفتنی نیست.

به گزارش پیام آشنا، محمد صالح جوکار با تاکید بر ضرورت برخورد قاطع با اغتشاشگران، گفت: برخی از افراد در حوادث اخیر ناامنی ایجاد کردند، به اموال عمومی و اموال مردم خسارت زدند، جرم این افراد محرز و مشخص است و به هیچ عنوان خطای آنان قابل گذشت نیست.

وی بیان کرد: باید قوه قضائیه با این افراد برخورد جدی کند. تعدادی از عوامل اصلی اغتشاشات درگیر شدند و مابقی آنان هم بدانند که قطعاً دستگیر خواهند شد و با آنان برخورد می‌شود.

رئیس کمیسیون امور داخلی کشور و شوراها در مجلس شورای اسلامی تصریح کرد: برخی از کسانی که هدایت اغتشاشات اخیر را بر عهده داشتند، افرادی وابسته و یا عوامل بیگانه بودند و درخواست مردم آن است که هر چه زودتر به جرایم این افراد رسیدگی و با آنان برخورد قاطع شود. نماینده مردم یزد در مجلس شورای اسلامی ادامه داد: البته برخی از افراد از روی احساسات و فریب در تجمعات اخیر حضور پیدا کردند و خیلی هم زود فهمیدند که باید صف خود را از اغتشاشگران جدا کنند که قطعاً آنان بروند که با سابقه قضائی درج نخواهد شد.

جوکار تاکید کرد: دو ماه از حوادث اخیر می‌گذرد و قاعدتاً باید معترضان و منتقدان صف خود را از اغتشاشگران جدا کنند اما اگر این کار را نکنند و دست به آشوب بزنند، بدانند که دیگر نمی‌توان آنان را معترض یا منتقد دانست و کسانی که دست به تخریب اموال عمومی می‌زنند، اغتشاشگر هستند.

نماینده مردم یزد در مجلس شورای اسلامی افزود: با افراد و اغتشاشگرانی که در کشور دست به آشوب می‌زنند و به مردم و مأموران نظامی و امنیتی حمله می‌کنند، باید برخورد قاطع شود و مماشات با این افراد معنایی ندارد و پذیرفتنی نیست.

وی با بیان اینکه حفظ امنیت کشور اهمیت زیادی دارد، گفت: کسانی که با اقدامات خود باعث ناآرامی و ناامنی کشور می‌شوند، باید با شاخکوی رفتارهای خود باشند و قطعاً با آنان برخورد قاطع خواهد شد.

بهادری جهرمی:

ترورهای اخیر نشانه ناامیدی دشمن است

سخنگوی دولت گفت: دشمنان و تروریسم رسانه‌ای سعی می‌کنند با فضاسازی‌های مختلف و پاشیوه‌هایی که مرسوم و روشن نیست، اقداماتشان را پیش ببرند، اما وقتی ناامید می‌شوند راهی جز ترور ندارند.

به گزارش پیام آشنا، علی بهادری جهرمی سخنگوی دولت در همایش ملی جهاد تبیین و اطلاع‌رسانی هنرمندانه که در سالن اجلاس سران برگزار شد، ضمن تسلیت شهادت تعدادی از هموطنان در عملیات‌های تروریستی شب گذشته در شهرهای ایذه، سمیرم و اصفهان، گفت: این عملیات‌های تروریستی ناشی از ناامیدی دشمنان از تروریسم رسانه‌ای است که با حمایت دولت‌های تروریست‌پرور به وقوع پیوست.

وی افزود: دشمنان و تروریسم رسانه‌ای سعی می‌کنند با فضاسازی‌های مختلف و با شیوه‌هایی که مرسوم و روشن نیست، اقداماتشان را پیش ببرند، اما وقتی ناامید می‌شوند راهی جز ترور ندارند.

سخنگوی دولت خاطرنشان کرد: دشمنان و تروریسم رسانه‌ای نگران خون کودکان و زنان این سرزمین نیستند؛ آن‌ها شعار آزادی و زن را سر می‌دهند، اما در اقدامات تروریستی پیشگام هستند. اقدامات تروریستی دشمنان بی‌پاسخ نخواهد ماند و شهدای اخیر را باید شهدای تروریسم رسانه‌ای دانست.

بهادری جهرمی با بیان اینکه فعالیت در حوزه اطلاع‌رسانی و رسانه نیازمند هنر و انگیزه عاشقانه است، گفت: اگر جهادی اقدام و تلاش کنیم روایت اول را به دست بگیریم و پیشرفت‌های کشور را به نمایش بگذاریم، موفق خواهیم بود.

وزیر ارتباطات و فناوری اطلاعات:

حقوق نخبگان کشور را از مجامع بین المللی پیگیری می کنیم

وزیر ارتباطات گفت: وزارت ارتباطات و فناوری اطلاعات با همکاری سایر دستگاه‌های مسئول، پیگیری‌های لازم را در مراجع بین‌المللی به منظور احقاق حق نخبگان کشور و مردم ایران انجام خواهد داد.

به گزارش پیام آشنا، «عیسی زارع‌پور» وزیر ارتباطات و فناوری اطلاعات در کانال خود در پیام‌رسان بومی «بله» در واکنش به حذف چند اپلیکیشن ایرانی از فروشگاه «گوگل پلی» نوشت: اخیراً چند سکوی ایرانی که خدماتی در حوزه پیام‌رسانی و حمل و نقل ارائه می‌کنند از یک فروشگاه نرم افزاری خارجی حذف شده‌اند. از زمانی که در جریان این موضوع قرار گرفتیم به معاونین مربوطه دستور دادم در تعامل با شرکت‌های دانش‌بنیان مالک این سکوها، ابعاد فنی و حقوقی این موضوع را برای اجرای اقدامات مقتضی بررسی کنند. زارع‌پور افزود: صاحبان برخی پلتفرم‌های مطرح دنیا که خود از مالک تحصاری حوزه فناوری اطلاعات می‌دانند، در طول سالیان متمادی با اتخاذ سیاست‌های انحصارگرایانه و استانداردهای چندگانه، تلاش کرده‌اند مانع از رشد و توسعه فناوری در ایران عزیز شوند و این اولین باری نیست که به بهانه تحریم، مردم ما و حتی کاربران ایرانی سرتاسر دنیا را از نعمت استفاده از محصولاتی که ساخته جوانان متخصص همین مملکت است محروم می‌کنند. وی افزود: اگر چه این موضوع با بهانه‌های مختلف به دفعات انجام شده است. اما تکرار آن در شرایط فعلی که سکوهای ایرانی در زمینه‌های مختلف توسعه خوبی پیدا کرده و مردم هم به استفاده از آنها رغبت نشان داده‌اند، شائبه سیاسی بودن چنین تصمیماتی را قوت می‌بخشد. از سوی دیگر آن‌ها چشم دیدن ایرانی توسعه یافته را هم ندارند و تلاش می‌کنند از هر ابزاری برای وابستگی ایران و ایرانی استفاده کنند. وزیر ارتباطات خاطرنشان کرد: چندی پیش دولت آمریکا اعلام کرد که تحریم‌های حوزه فناوری اطلاعات را برای کشور ایران برداشته تا مردم ایران از خدمات فناورانه آمریکایی بهره ببرند! اما در همین حال دسترسی به سرویس‌های محبوب مردم ایران انجام خواهد داد. وزیر ارتباطات در پایان گفت: دلش بنیان است را محدود می‌کنند؟ وی افزود: این دست اقدامات سیاسی این پلتفرم آمریکایی که متأسفانه جایگاه انحصاری هم در فضای مجازی دارد زنگ خطری برای همه ملت‌های مستقل و نوآور دنیا محسوب می‌شود. اگر مدیران این شرکت طبق ادعای خود واقعا به دنبال خلق ارزش، آسایش و رفاه برای همه مردم جهان هستند، چرا خدمات دیجیتال و خصوصی متعلق به شرکت‌های دلش بنیان ایرانی که ابزار زندگی روزانه مردم هستند را محدود می‌کنند؟ زارع پور گفت: وزارت ارتباطات و فناوری اطلاعات با همکاری سایر دستگاه‌های مسئول، پیگیری‌های لازم را در مراجع بین‌المللی به منظور احقاق حق نخبگان کشور و مردم ایران انجام خواهد داد. وزیر ارتباطات در پایان گفت: تصور کنید اکنون و در شرایط فعلی فروشگاه‌های نرم افزاری داخلی نداشتیم.

یادداشت

فرصت‌سوزی برای بی‌اثر کردن تحریم‌ها

بار دیگر درباره بحث همکاری ایران و روسیه، برخی با برچسب به ظاهر انتقاد تلاش دارند فرصت‌های ایران برای بی‌اثرسازی تحریم‌ها را بسوزند.

همکاری‌های گازی ایران و روسیه یکی از جدی‌ترین پرونده‌های اقتصادی ایران است که این روزها مورد حمله رسانه‌ای قرار گرفته‌است. برخی ابتدا برای مخالفت با سوآپ گازی ایران و روسیه گفتند ایران خودش گاز دارد، چرا می‌خواهد مشتری‌های خودش را به روسیه بدهد؟!

اما طی سال‌های اخیر کاملاً مشخص شده در فصول غیر سرد سال ایران مشتریان ثابتی دارد که گاز را با قراردادهای بلندمدت خریداری می‌کنند. سپس گفته شد اصلا چرا ایران محل ترانزیت گاز روسیه بشود؟! این انتقاد هم درحالی بود که همان زمان ترکیه به روس‌ها اعلام کرد هر میزان می‌خواهد می‌تواند از زیرساخت ترکیه برای صادرات گاز استفاده کند و از این طریق ترکیه به هاب گازی منطقه تبدیل شد. سپس همان منتقدان زبان به انتقاد گشودن که چه نشستید که ترکیه بازار ما را گرفت یکی دیگر از شبهات این بود که ایران بزرگ‌ترین دارنده منابع گاز و نفت است، اما اکنون وارد کننده شده است! در حالی که همکاری در فروش گاز روسیه به این شکل است که گاز را وارد و بازصادرات کند یا بخشی از آن را برای نثارزای داخل و ایجاد نفع بیشتر در داخل مصرف کند. اما منافع ایران برای همکاری گازی با روسیه چیست؟ به طور مثال فقط در صورت سوآپ و ترانزیت گاز روسیه، ایران علاوه بر دریافت حق سوآپ و ترانزیت، خط صلح که سال‌ها افتتاح آن به عقب افتاده نیز گشایش خواهد یافت و ایران علاوه بر گاز روسیه، گاز خود را نیز بوریله قرارداد دیگری به پاکستان صادر کند. همچنین در این قرارداد گاز روسیه در شمال تحویل گرفته می‌شود و به استان‌های شمالی انتقال می‌یابد و به جای آن گاز در جنوب صادر می‌شود و دیگر هزینه‌های انتقال گاز از جنوب به شمال نیز پرداخت

نمی‌شود. برآورد تلفات گاز نیز در صورت انتقال از خط لوله حدود ۵ تا ۱۰ درصد است که در صورت تأمین از طریق شمال کشور و با گاز روسیه، این میزان نیز صرفه‌جویی خواهد شد. از سویی واردات گاز جهت استفاده در صنایع با ارزآوری و ارزش افزوده بالا نظیر تولید اوره یا برق از طریق نیروگاه‌ها و صادرات آن، برای استفاده داخلی نیز صرفه بسیار مناسبی دارد. بازصادرات این گاز به عراق و ترکیه نیز بسیار استراتژیک خواهد بود؛ بنابراین هر نوع همکاری ایران و روسیه در زمینه گاز به نفع ایران خواهد بود و هیچ ضرری در کوتاه‌مدت و بلندمدت نخواهد داشت، هرچند باید سناریوهای مختلفی برای این موضوع داشت. البته تأکید وزارت نفت بر نفع حداکثری از طریق قرارگیری ایران در تجارت گاز منطقه الگوی بسیار مناسبی در جهت تغییر سیاست‌های انرژی کشور در سطح منطقه و جهان خواهد بود که موجب سوئیچ ایران از نفت به گاز و قرارگیری در تجارت بین‌المللی گازمی شود که تحریم‌پذیری بسیار پایینی دارد. این بازطراحی معماری انرژی ایران، موجب تقویت جایگاه کشورمان در منطقه و جهان نیز خواهد شد.

مهدی بناهی

اخبار سراسری

دشمن می‌خواهد نه تنها جمهوری اسلامی بلکه ایران نباشد

مشاور فرماندهی کل نیروهای مسلح در امور ارتش، گفت: دشمن در جنگ شناختی به دنبال این است که نه تنها جمهوری اسلامی بلکه ایران اسلامی هم نباشد، لذا در این جنگ اختلافات قومی مورد تاکید قرار دارد.

به گزارش پیام آشنا، امیر سرتیپ حاتمی مشاور فرماندهی کل نیروهای مسلح در امور ارتش، بنجشنبه در جمع مسئولان فرماندهان و کارکنان ستاد ارتش در مسجدامام خمینی (ره) این ستاد، با تاکید بر اهمیت موضوع «جهاد تبیین» به عنوان راهکار اصلی مقابله با جنگ شناختی دشمن علیه ایران اسلامی گفت: جنگ امروز دشمن علیه ایران اسلامی یک جنگ ترکیبی با محوریت جنگ شناختی است. جنگ شناختی یک فرآیند بسیار پیچیده است که با استفاده از اقدامات کوچک و متوالی و در دراز مدت، درک و شناخت انسان‌ها را مختل می‌کند.

وی با بیان اینکه جنگ شناختی و جنگ روانی در هدف و ابزار شبیه هم هستند، گفت: تفاوت این دو جنگ در آن است که در جنگ روانی، عمدتاً اراده انسان‌ها را هدف قرار می‌دهند تا بتوانند ملتی را از سرمایه اجتماعی و کلون تلاش خود مأیوس سازند، اما در جنگ شناختی همین هدف را با تغییر مفاهیم و برداشت‌ها به مرور زمان و در یک دوره طولانی پیگیری می‌کنند.

امیر حاتمی تصریح کرد: اگر می‌خواهید ببینید در معرض تیر و ترکش جنگ شناختی قرار گرفته‌اید یا خیر باید ببینید آیا در کنار نسبت به موضوعاتی که قلبا برایتان روشن بوده نظیر وطن، پرچم و ارزش‌های ملی و دینی، تغییر کرده است.

وزیر کشور ترکیه: حوادث اخیر ایران کار برخی دولت‌ها است

وزیر کشور ترکیه در گفتگو با وحیدی گفت: اطمینان داریم که مسئولان جمهوری اسلامی ایران با تدبیر و اقتدار، حوادث اخیر که هدایت شده از سوی برخی دولت‌ها است، را به خوبی مدیریت خواهند کرد.

به گزارش پیام آشنا، وزرای دو کشور ایران و ترکیه در گفتوگوی تلفنی، ضمن محکوم کردن اقدامات تروریستی رخ داده در دو کشور، خواستار گسترش همکاری‌های دوجانبه و منطقه‌ای، تقویت هرچه بیشتر مناسبات فی ما بین در سطح دوجانبه و منطقه‌ای، مبارزه مشترک با تروریسم، استرداد مجرمان و مقابله با قاچاق مواد مخدر شدند. احمد وحیدی وزیر کشور در این گفتوگوی تلفنی، ضمن ابراز همدردی با همتای ترکیه‌ای خود به خاطر انفجار تروریستی اخیر در آن کشور، اظهار کرد: ایران و ترکیه دارای دشمنان مشترک هستند و باید در زمینه مقابله با تروریسم و ناامن کنندگان امنیت دو کشور، همکاری جدی‌تری صورت گیرد.

رئیس شورای امنیت کشور یادآور شد: جمهوری اسلامی ایران همواره از ترکیه‌ای قوی و با ثبات حمایت می‌کند و معتقدیم اقتدار و امنیت دو کشور به نفع دو طرف و منطقه خواهد بود.

وزیر کشور از دعوت همتای ترکه‌ای خود برای سفر به آنکارا تشکر و اظهار امیدواری کرد که این سفر در آینده‌ای نزدیک انجام شود.

«سلیمان سویلو» وزیر کشور ترکیه هم در این گفتوگوی تلفنی، روابط جمهوری اسلامی ایران و ترکیه را رهبردی و تاریخی دانست و گفت: همواره به دنبال تقویت و استحکام هرچه بیشتر روابط بین آنکارا و تهران هستیم و این راه، نفع دو ملت و کشورهای منطقه می‌نشیم.

وی افزود: کسانی به دنبال تضعیف روابط دو کشور هستند و باید مسئولان ترکیه و ایران با تقویت همه‌جانبه روابط، اجازه فرصت به بدخواهان دو ملت ندهند.