سرمقاله

«نبرد خاکستری» در دل «دریای سرخ»

ادامه از صفحه۱

ـ رایه شکلی «مبهم» و «غیرحساسیت‌برانگیز» بمشدت افزایش دهد. ایران با انکار اشتراکات فرهنگی، تاریخی با کشورهای منطقه و تمرکز بر حوزه‌های مذهبی، اقتصادی، سیاسی، نظامی، اطلاعاتی و روانی کشورهای پیرامون خود تلاش کرد گروه‌های محلی پرشماری را مورد پشتیبانی قرار دهد این پشتیبانی تا جایی پیش رفت که امروزه حزب سیاسی بزرگی همچون حزب‌الله در لبنان و حوثی‌های یمنی به طور تقریبی، نقش اساسی در سپهر سیاسی کشورهای خودایفا می‌کنند.

بامنظور شفاف‌تر شدن بحث، لازم به توضیح است که درگیری‌های منطقه خاکستری، چالش‌های امنیتی هستند که از طریق «تهاجم هفدهمند» آغاز می‌شوند و از مرزهای «رقابت عادی» فراتر می‌روند، اما کماکان در مرز آستانه جنگ متعارف» باقی می‌مانند. به عبارت دیگر، به دلیل «ابهام عمدی» در پیاده‌سازی این روش، پاسخ و مواجهه طرف‌های مقابل به طور موثری محدود می‌شود و در نتیجه، از «اقدام قاطع» جلوگیری می‌شود. کشورهایی که از استراتژی منطقه خاکستری استفاده می‌کنند، اغلب تمایلی به ریسک کردن، سرعت بخشیدن به تاکتیک‌ها و تشدید تنش که می‌تواند ناگهان به «جنگ تمام‌عیار» منجر شود ندارند، اما از دستیابی به اهداف استراتژیک خود از طریق پیشروی حساب‌شده، صبورانه، نیاتی و تدریجی، بسیار راضی هستند حتی در حدیالای این تنش‌ها، هرطی حملات توسط «نیروهای نیابتی دریایی»، اغلب از وقوع «جنگ» یا اعتلام درگیری رسمی بین دولت‌ها» جلوگیری می‌کند و بنابراین، با پاسخ کلی مواجه نمی‌شوند.

از نگاه ایالات‌متحده، حوثی‌های یمن در این پرونده زمانی، یکی از فعال‌ترین بازوهای ژئوپلیتیک (نیابتی) ایران در استراتژی منطقه خاکستری هستند. بازویی که متعاقب درگیری‌های بین حماس و اسرائیل و عملش اسرائیل در شعله‌ور شدن جنگ و همچنین ضربه‌زدن به ستون فقارات محور مورد پشتیبانی ایران یعنی محور مقاومت (با تیر، فرماندهان ارشد آن)، فعال‌تر از قبل شده و تلاش دارد با افزایش تنش در مسیرهای دریایی (منطبق با کریدورهای تجاری جدیدی که آمریکا در راستای بی‌اثر کردن ابتکار ژئوپلیتیک رافائیونیم چین و همزمان، دور زدن و تدنگر گردن حلقه محاصره اقتصادی ایران طراحی کرده است)، مهمترین مشخصه جهان غرب یعنی تجارت آزاد دریایی را مورد تهدید قرار دهد تا از این طریق، با فشار وارد کردن به طرف‌های غربی، بازدارندگی مطلوب خود را ایجاد کند.

بر همین مبنا، اهمیت تنگه باب‌المندب یعنی دروازه ورود به دریای سرخ و رسیدن به کانال سوئز، به قدری است که اشاره به سهم ۲۲.۶درصدی از تجارت دریایی جهان گویای آن خواهد بود. باب‌المندب در باریک‌ترین نقطه خود ۲۶کیلومتر (۱۴ مایل دریایی) عرض دارد که ترافیک نفتکش‌ها را به دو کانال به عرض ۳ مایل برای محموله‌های ورودی و خروجی محدود می‌کند و در چند سال گذشته به‌عنوان یکی از مناطق خطرناک و غیرقابل پیش‌بینی برای نیروهای دریایی ایالات‌متحده عمل کرده است. این تنگه، ارتباط حیاتی بین جنوب دریای سرخ و خلیج عدن را فراهم می‌کند؛ جایی که روزانه‌بیش از ۳ میلیون بشکه نفت از آنجا عبور می‌کند و نیروهای حوثی توانایی به‌کارگیری تخصص پشتیبان خود در این حوزه دریایی را به‌خوبی نشان دادهاند.

از سوی دیگر، بخش مهمی از کالاهایی که از این مسیر گذر می‌کنند، در نهایت به کانال سوئز و دریای مدیترانه می‌رسند که گذرگاه بیش از ۲۰هزار فروند کشتی در سال است و سهم ۱۲ درصد تجارت جهانی، ۹درصد نفتاضای نفت، ۸درصد واردات LNG و ۳۰درصد از محموله‌های کانتینری را به خود اختصاص می‌دهد. تنش‌های چند هفته اخیر بیش از ۳۰۰فروند کشتی تجاری را حدود ۶هزار مایل دریایی منحرف و آنها را به سوی «دماغه امید نیک» در آفریقای جنوبی رهسپار کرده است. بخشی از محموله‌ها نیز، به‌ویژه در مرکان‌های نزدیک‌تر به بنادر دریای سرخ به جادهاستقل شدهاند که هزینه‌بیشتری نسبت به حمل‌وقفل دریایی بر بازرگانان تحمیل کرده است. این روند به افزایش زمان و نرخ حمل‌وقفل و حق بیمه دریایی منجر شده است و تهدیدی برای برنامه‌های تولید صنعتی در سراسر جهان در نظر گرفته می‌شود.

با همه این مسائل، توجه به یک نکته کلیدی حائز اهمیت است و آن اینکه عمدتا کشورهایی که در برابر استراتژی منطقه خاکستری قرار می‌گیرند (مانند ایالات‌متحده و اخیرا اسرائیل)، غالبا از اقدامات غیرنظامی (مانند انواع تحریم‌های اقتصادی یا اجبارهای دیپلماتیک) به عنوان ابزاری برای «بازدارندگی» یا وادار کردن حریف به «توقف رفتارهای تهاجمی» استفاده می‌کنند. با این حال در گام بعد، این مقاله به شکلی که استراتژیست نامدار «توماس شلینگ» استدلال می‌کند، با فزودن‌شدن بر جانشی «نظامی‌گری» تغییر شکل می‌دهد. «تیوری نظامی می‌تواند رفتار دشمن را در خارج از چارچوب جنگ با استفاده از روش‌های «کنترل‌شده» و «اندازه‌گیری‌شده» برای «وادار کردن»، «ارعاب» یا «بازدارندگی» مخالفان شکل دهد. در نتیجه، به طور موثری فضای جلمانی را بدون درگیرشدن در یک نبرد آشکار بازمی‌کند.»

این دقیقا همان نکته و رفتاری است که از سوی ایالات‌متحده و هم‌پیمانانش، هم در عرصه عمل (یعنی حمله محدود و کنترل‌شده به چند نقطه نظامی مشخص در یمن) و هم در کلام هشدارآمیز آنها می‌توان دریافت. تاکید ویژه بر اینکه این حملات نظامی، «محدود» و «کنترل‌شده» و هدف آنها «بازدارندگی» بوده است. «ریتی سوناک» نخست‌وزیر بریتانیا، در مورد حمله به حوثی‌ها آن را اقدامی «محدود، ضروری، متناسب و برای دفاع از خود» نامید و عینا «جو بایدن» رئیس‌جمهور آمریکا نیز این حملات را با هدف «ایجاد بازدارندگی و تضعیف توانایی حوثی‌ها» برای جلوگیری از حملات آینده» عنوان کرده است. «جیمز کلورلی»، وزیر امور خارجه بریتانیا نیز به این شکل آن را توصیف می‌کند: «وقتی برغم‌رغم اخطارهای بی‌درپی، حملات پیوسته خود را می‌دهند، اقدام نظامی ضروری است. بنظرم حمله ما «متناسب»، «قانونی و کاملا درست بود و این اقدام پیام بسیار روشنی به حوثی‌ها و همچنین به ایران ارسال می‌کند.» در هر سه، این موضع‌گیری‌ها ره پای «بلیغ‌نمی متناسب» و «کنترل‌شده» با اهدافی «مشخص» به نوع کلی، آشکار است.

در واقع، ایالات‌متحده، با تلاش برای مقابله با استراتژی ایران می‌کوشد «چتر استراتژیک» خود در منطقه را برای اطمینان‌بخشیدن به تامین امنیت متحدانش استوار نگه دارد و همزمان از این راه، مانع تحقق خواسته‌های محور شدغرب و مشخصا تهران با وجود این، توجه به دو سر طیف (ابتدا و انتهای) استراتژی منطقه خاکستری بسیار ضروری است. یک سر طیف، «صلح/رقابت» و سر دیگر، «صتبز/ جنگ» است و هر آنچه بین این دو قرار می‌گیرد چیزی نیست جز «اکشمکش» هزینه‌زا به همین سبب، از آنجا که حرکت به سوی جنگ، نتیجه‌ای برای کسی نخواهد داشت شاید تلاش برای گام‌برداشتن به سمت دیگر طیف، یعنی «رقابت» (در عین همکاری) بتواند از شدت تنش‌ها بکاهد و «جایی با حاصل جمع صفر» را به بازی سودمندتری بدل کند. بیشینه نبرد در منطقه خاکستری نشان داده است که اگرچه قدرت‌های کوچک و متوسط می‌توانند هزینه‌های بزرگی به‌قدرت‌های بزرگ تحمیل کنند، اما در بلندمدت، از آنجا که قدرت‌های بزرگ، مرعیتی رابه‌رهبری کلان حرکت می‌کنند و اینبه اقتصادی، سیاسی و نظامی سنگری برخوردارند، در بلندمدت احتمال موفقیت بیشتری در نبردهای فرسایشده و برهزینه خواهند داشت.

فرزین زندی
پژوهشگر ژئوپلیتیک و جغرافیای سیاسی
Alborz.payam@gmail.com

رئیس در جلسه نظارت ستادی وزارت فرهنگ و ارشاد اسلامی مطرح کرد؛

مقابله با تهدیدات هویت ایرانی ـ اسلامی؛ ماموریت مهم وزارت فرهنگ

رئیس جمهور تلاش برای تحقق، حفظ و ارتقای هویت ایرانی اسلامی و همچنین شناخت و به کارگیری بهترین، موثرترین و به‌روزترین ابزار و روش‌ها برای مقابله با تهدیدات هویت ایرانی ـ اسلامی را چهار ماموریت بسیار مهم و اساسی وزارت فرهنگ و ارشاد اسلامی دانست.

به گزارش پیام آشنا، دکتر سید ابراهیم رئیسی روز گذشته در یازدهمین مقصد از برنامه نظارت ستادی بر دستگاه‌های اجرایی، ضمن بازدید از بخش‌های مختلف وزارت فرهنگ و ارشاد اسلامی و استماع گزارش وزیر، معاونین و مدیران این وزارتخانه، در سخنانی نکات و رهنمودهایی در راستای تقویت فعالیت‌های وزارت فرهنگ و ارشاد اسلامی در راستای صیانت از فرهنگ و ارزش‌های ایرانی و اسلامی ارائه کرد.

رئیس جمهور در ابتدای سخنان خود تلاش برای تحقق، حفظ و ارتقای هویت ایرانی ـ اسلامی و همچنین شناخت و به کارگیری بهترین، موثرترین و به‌روزترین ابزار و روش‌ها برای مقابله با تهدیدات هویت ایرانی ـ اسلامی را چهار ماموریت بسیار مهم و اساسی وزارت فرهنگ و ارشاد اسلامی دانست.

دکتر رئیسی ضمن تقدیر از اقدامات انجام‌شده در وزارت فرهنگ و ارشاد اسلامی، بر ضرورت حرکت تحولی و جهادی برای مقابله با هجوم گسترده فرهنگی تاکید و تصریح کرد: امروز در جمع مسئولان وزارت فرهنگ و ارشاد اسلامی حضور یافتیم تا ضمن ارزیابی طراحی‌ها و برنامه‌ریزی‌های وزارت فرهنگ و ارشاد اسلامی در انجام ماموریت خطیر حفاظت از هویت فرهنگی و دینی کشور، برنامه‌ریزی و هماهنگی‌های لازم را برای تداوم حرکت تحولی، اقدامی و جهادی در این مسیر انجام دهیم.

رئیس جمهور نهاد خانواده در ایران اسلامی، وجود ۸۰ هزار مسجد، ۲۶ هزار کانون فرهنگی مساجد و شورای فرهنگ عمومی در استان‌ها و شهرستان‌ها را از جمله سرمایه‌ها و پایگاه عظیم وزارت فرهنگ و ارشاد اسلامی در سراسر کشور برشمرد که می‌توانند به شکلی موثر در صیانت از فرهنگ ایرانی ـ اسلامی مورد استفاده قرار گیرند.

رئیس جمهور در ادامه به موضوع فعالیت سازمان اوقاف و امور خیریه در زیر مجموعه وزارت فرهنگ و ارشاد اسلامی اشاره کرد و گفت: در موضوع وقف اولویت اول عمل به نیت وقف است. اما در وقفه بعدی عایدات موقوفات باید صرف اقتصاد فرهنگ ایجاد نه به هدف کسب درآمد، بلکه صرف صیانت، تقویت و ارتقای فرهنگ شود.

تولید ابزارهای سرگرمی و اسباب‌بازی، تولید در بخش‌های بومی‌سازی بازی‌های رایانه‌ای و تولید محتوای فرهنگی از جمله دیگر نکات مورد اشاره دکتر رئیسی بود که در تشریح اهمیت آنها گفت: از جمله عرصه‌های مهم فرهنگی که تا حدود زیادی مورد غفلت واقع شده و نیازهای آن همچنان از منابعی تامین می‌شود که محصولاتشان چندان با باورها، رسوم و یوم فرهنگ ایرانی ـ اسلامی سازگاری ندارد همین بخش‌ها هستند.

رئیس جمهور اضافه کرد: در زمینه تولید اسباب‌بازی، بومی‌سازی بازی‌های رایانه‌ای و تولید محتوا ظرفیت‌های بسیار خوبی در کشور داریم که اگر مورد توجه واقع شوند، علاوه بر تامین نیازهای داخل با لحاظ وجوه و جذابیت‌های فرهنگی، می‌توانند به رونق اقتصاد فرهنگ و نیز تولید محصولات خلاقانه نتیجه‌بخش و امیدبخش نیز کمک کنند.

دکتر رئیسی در ادامه به مسئله مهم تشویق و حمایت از اصحاب فرهنگ و هنر اشاره و خاطرنشان کرد: تعامل با هنرمندان و اصحاب فرهنگ و ادب نیاز به طرف‌های مختلف دارد. مسئولان وزارت فرهنگ و ارشاد اسلامی باید توجه کافی به وضعیت زندگی فعالان فرهنگی و هنری داشته باشند و از تلاش در تامین نیازهایشان حمایت لازم را به عمل آورند.

عدالت فرهنگی و ایجاد زیرساخت‌ها و بسترهای مناسب برای گرد هم آمدن و فعالیت اهالی فرهنگ و هنر در استان‌ها، شهرستان‌ها و نقاط مختلف کشور نکته مهم دیگری بود که رئیس جمهور مورد تاکید قرار داد و افزود: عدالت فرهنگی علاوه بر ایجاد بستر شکوفایی استعدادها و ظرفیت‌ها برای آحاد مردم، باعث ایجاد رضایت‌مندی عمومی و تقویت امید و سرمایه اجتماعی نیز خواهد شد.

دکتر رئیسی همچنین مسئولان فرهنگی را به الگوگیری از رهبر معظم انقلاب اسلامی در نشست و برخاست با اصحاب فرهنگ، هنر و ادب کشور فراخواند و تاکید کرد: برگزاری جلسات و نشست و برخاست با اصحاب فرهنگ و هنر در ترویج و تقویت عرصه هنر و فرهنگ بسیار تاثیرگذار است با وجود گام‌های خوبی که در این زمینه برداشته شده، همچنان جای کار بیشتر نیز وجود دارد.

رئیس جمهور در ادامه تامین و صیانت از آزادی‌های مشروع را از وظایف مهم وزارت فرهنگ و ارشاد اسلامی دانست و گفت: این وزارتخانه مرزبان فرهنگی کشور است و مسئولان آن باید در جایگاه رصد فضای فرهنگی کشور از هر اقدامی در راستای آسیب زدن به آزادی‌های مشروع و مخدوش کردن انحلال و امید مردم ممانعت کنند. ایجاد و حفظ امید و جلوگیری از تحقق اهداف دشمن برای مایوس شدن مردم از جمله اهداف اصلی وزارت فرهنگ و ارشاد اسلامی است.

دکتر رئیسی آزادی اندیشه، بیان و قلم را جزو بزرگترین دستاوردها و افتخارات جمهوری اسلامی ایران دانست که برخی تلاش دارند با قلم و بیان زهرآگین خود آنها را مخدوش کنند و وزارت فرهنگ و ارشاد اسلامی باید از به ثمر رسیدن این تلاش‌ها ممانعت کند.

دادستان چهارباغ خبر داد

تخریب ۱۶ ویلای در حال ساخت در البرز

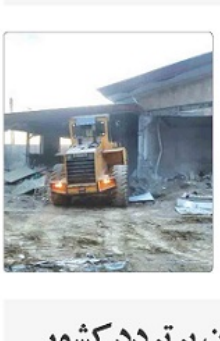

دادستان عمومی انقلاب چهارباغ گفت: در یک عملیات مقابله‌ای، ضمن جلوگیری از تغییر کاربری ۱۳۵ هکتار، ۱۶۰ ویلای غیرمجاز اعمال قانون شد.

به گزارش پیام آشنا، شاهپور صفری با اشاره به جزئیات یک اقدام مقابله‌ای با تغییر کاربری غیرمجاز در حوزه قضایی چهارباغ گفت: در پی درخواست مدیریت جهاد کشاورزی شهرستان در خصوص اقدام به تغییر کاربری غیرمجاز در روستای «رکی‌آباد» واقع در «بخش راجمین» تهیره ۲ ماده ۱۰ قانون حفظ کاربری اراضی زراعی و باغ‌ها اعمال شد.

دادستان عمومی و انقلاب چهارباغ با اعلام اینکه این عملیات در وسعت ۱۳۵ هکتاری و به ارزش ۵۴۰۰ میلیارد تومان به انجام رسید افزود: تعداد قطعات اعمال قانون شده ۱۳۰ مورد بود که به ترتیب دیوارکشی غیرمجاز ۱۲۰ مورد، بنا و ویلای غیرمجاز در حال ساخت ۱۶ مورد، دپوی مصالح ۲۵ مورد، استخر پنج مورد، محوطه سازی ۳۷ مورد، آلاچیق سه مورد اعمال قانون شد. وی در ادامه از تلاش مدیریت جهاد کشاورزی شهرستان، عوامل محترم نیروی انتظامی شهرستان چهارباغ و یگان امداد شهرستان چهارباغ و کلانتری‌های تابعه میخشمار راجمین، ادارات خدمات رسان برق و گاز در اجرای این عملیات آزادسازی تقدیر کرد.

رئیس مرکز مدیریت راههای اداره کل راهداری و حمل و نقل جاده‌ای استان البرز گفت: از ابتدای دی ماه تاکنون هفت میلیون و ۱۱۶ هزار و ۴۱۰ خودرو به استان وارد و ۶ میلیون و ۹۲۰ هزار و ۹۷۷ خودرو از استان البرز خارج شده است.

البرز؛ دومین استان پر تردد کشور

به گزارش پیام آشنا، علی شادفر در جمع خبرنگاران اظهار کرد: بر اساس آخرین اطلاعات دریافتی از ۵۶ دستگاه ترددشمار فعال در محورهای مواصلاتی البرز از ابتدای دی ماه تاکنون هفت میلیون و ۱۱۶ هزار و ۴۱۰ تردد ورودی خودرو به محورهای مواصلاتی البرز ثبت شده که در مقایسه با مدت مشابه سال قبل ۲۴.۷ درصد افزایش داشته است.

وی در ادامه با اشاره به افزایش ۱۶.۲ درصدی تردد خودروهای خروجی از استان گفت: در این بازه زمانی شش میلیون و ۹۲۰ هزار و ۹۷۷ تردد خروجی وسائل نقلیه از استان ثبت شده است.

این مسئول توضیح داد: مجموع تردد بین استانی ۱۴ میلیون و ۳۷ هزار و ۳۸۷ خودرو بوده که استان البرز بعد از تهران با ۱۴.۶ درصد تردد بین استانی، در رتبه دوم قرار دارد.

شادفر با بیان اینکه طی این مدت سرعت وسائل نقلیه در محورهای مواصلاتی البرز افزایش ۶.۲ درصدی نسبت به مدت مشابه داشته است، افزود: سرعت متوسط وسایل نقلیه در این بازه زمانی ۷۵.۷ کیلومتر در ساعت بوده است.

رئیس مرکز مدیریت راه‌های اداره‌کل راهداری و حمل و نقل جاده‌ای استان البرز با اشاره به پرترددترین محور مواصلاتی استان در بازه زمانی مذکور، گفت: آزادراه کرج ـ تهران با متوسط تردد ساعتی ۶ هزار و ۲۰۱ تردد وسیله نقلیه، پرترددترین محور البرز بوده است.

اخبار انتخابات

باهنر: دنبال تحول هستید در انتخابات شرکت کنید

به گزارش پیام آشنا، سید محمدتقی شاهچراغی رئیس ستاد انتخابات کشور گفت: انتخابات در چهار حوزه انتخابیه قم، رشت و خمام، آبادان و ملایر به صورت الکترونیکی برگزار خواهد شد.

انتخابات دوازدهمین دوره مجلس شورای اسلامی و ششمین دوره مجلس خبرگان رهبری بازدهم اسفند برگزار می‌شود.

نحوه تبلیغات کاندیداهای انتخابات مجلس در صداوسیما

رئیس سازمان صدا و سیما به تشریح نحوه تبلیغات کاندیداهای انتخابات مجلس در برنامه‌های صداوسیما پرداخت و گفت: راه اندازی ۲۰۰ کانال انتخاباتی به اندازه تعداد حوزه‌های انتخابیه در دستور کار قرار گرفت.

رئیس سازمان صداوسیما با بیان اینکه راه اندازی ۲۰۰ کانال کار بسیار پیچیده‌ای بود، گفت: ما خودمان را ملزم کردیم که ۲۰۰ شبکه را در طول چند ماه تصویب متوسط تردد ساعتی ۶ هزار و ۲۰۱ تردد وسیله نقلیه، پرترددترین محور البرز بوده است.

شادفر با بیان اینکه طی این مدت سرعت وسائل نقلیه در محورهای مواصلاتی البرز افزایش ۶.۲ درصدی نسبت به مدت مشابه داشته است، افزود: سرعت متوسط وسایل نقلیه در این بازه زمانی ۷۵.۷ کیلومتر در ساعت بوده است.

رئیس مرکز مدیریت راه‌های اداره‌کل راهداری و حمل و نقل جاده‌ای استان البرز با اشاره به پرترددترین محور مواصلاتی استان در بازه زمانی مذکور، گفت: آزادراه کرج ـ تهران با متوسط تردد ساعتی ۶ هزار و ۲۰۱ تردد وسیله نقلیه، پرترددترین محور البرز بوده است.

عضو مجمع تشخیص مصلحت نظام گفت: هر کس می‌خواهد تحول در کشور ایجاد شود باید پای صندوق رأی حاضر شود و رسیدن به قدرت و مرکز تصمیم گیری صرفاً از طریق صندوق رأی امکان پذیر است.

به گزارش پیام آشنا نشست «شراکت شهروندان در انتخابات و چالش های آن» با حضور «محمدرضا باهنر» عضو مجمع تشخیص مصلحت نظام، «صادق زیبا کلام» استاد دانشگاه تهران، «شهاب الدین طباطبایی»، دبیر کل حزب ندای ایرانیان و «علی خضریان» نماینده مردم تهران در مجلس شورای اسلامی در محل ساختمان کانون وکلای دادگستری مرکز برگزار شد.

محمدرضا باهنر در ابتدای این نشست با اشاره به تاکید رهبر انقلاب در مورد مشارکت پرشور مردم در انتخابات، گفت: رهبر انقلاب امسال خیلی زود مسأله انتخابات را با چهار مقوله مشارکت، رقابت سلامت و امنیت کلید زدند و همه مردم را برای حضور پر شور در انتخابات دعوت کردند.

وی مشارکت را مهمترِ از نوع انتخاب خواند و یادآور شد: در انتخابات ریاست‌جمهوری ۸۶ درصد در مجلس شورای اسلامی ۴۲ درصد، میزان مشارکت را داشتیم البته میزان مشارکت در کشورهای مختلف متفاوت است و در برخی کشورها میزان مشارکت ۲۰ درصد است و این معلوم است.

عضو مجمع تشخیص مصلحت نظام با بیان اینکه از ابتدای انقلاب تا کنون میزان مشارکت به مشروعیت تعبیر می‌شد، اظهار کرد: اگر رهبر معظم انقلاب در انتخابات ۸۸ با ۴۰ میلیون رأی دهنده صحبت کردند و در دوم خرداد ۷۶ بعد از انتخابات از ۳۰ میلیون رأی دهنده یاد کردند و گفتند این انتخاری برای جمهوری اسلامی است، نشان می‌دهد که میزان مشارکت به مشروعیت نظام تعبیر شده است.

وی با بیان اینکه مشکلاتی در حوزه اقتصادی در کشور داریم، بیان کرد: در حوزه نظامی در وضعیت خوبی قرار داریم و دشمنان بر روی قدرت ما در منطقه حساب می‌کنند.

رئیس جبهه پیروان خط امام و رهبری اظهار کرد: اخیرا مصاحبه‌ای با رسانه‌ها داشتم که برخی دوستان از آن بد انشتند، گفتند که کارهای موفق نظام طولمار بلند، بالایی است اما کارهای انجام نشده هم طولمار بلند، بالاتری دارد. چون مطالبات مردم بیش از امکانات رشد می‌کند. ما کارهای زمین مانده زیادی در کشور داریم و در برخی ساختارها مشکل جدی وجود دارد که باید مورد توجه قرار گیرد.

باهنر اضافه کرد: بودجه عمومی دولت ناترازِ است و بانک‌ها مشکلاتی دارند و با قیمت نفت ۷۰دلار، سالی ۲۱۰میلیارد دلار ارزی در کشور مصرف می‌شود که می‌توانیم در مصرف ارزی صرفه جویی کنیم، بدون آنکه به رفاه مردم آسیب وارد شود و در جهت حل مشکلات کشور به کار گرفته شود.

وی با بیان اینکه در نظام مردم سالاری دینی همه شئون مملکت بر دوش مردم است، گفت: هر کس می‌خواهد تحول در کشور ایجاد شود باید پای صندوق رأی حاضر شود و رسیدن به قدرت و مرکز تصمیم گیری صرفاً از طریق صندوق رأی امکان پذیر است.

انتخابات در کدام حوزه‌های انتخابیه الکترونیکی برگزار می‌شود؟

رئیس ستاد انتخابات کشور گفت: انتخابات در چهار حوزه انتخابیه به صورت الکترونیکی برگزار خواهد شد.

صداوسیما برای تبلیغات انتخابات مجلس وجود ندارد که با اصلاح قانون انتخابات، اجازه ای برای استفاده از صداوسیما برای تبلیغات داده شد.

جبلی ادامه داد: تصمیم بر آن شد در کنار شبکه های ملی و ملی ۲۰۰ کانال انتخاباتی راه اندازی شود تا با استفاده از این ظرفیت اقدامی برای گسترش عدالت قرارم شود تا نامزدهای بدون توسن ملی و بدون پشتیبانی احزاب هم بتوانند برنامه های خود را ارائه کنند.

وی اضافه کرد: بر این اساس راه اندازی ۲۰۰ کانال انتخاباتی به اندازه تعداد حوزه های انتخابیه در دستور کار قرار گرفت.

رئیس سازمان صداوسیما با بیان اینکه راه اندازی ۲۰۰ کانال کار بسیار پیچیده‌ای بود، گفت: ما خودمان را ملزم کردیم که ۲۰۰ شبکه را در طول چند ماه تصویب قانون اصلاح انتخابات ایجاد کنیم.

جبلی درباره برنامه های رسانه ملی برای تبلیغات کاندیداهای انتخابات گفت: در ۷ روز فرصت تبلیغات انتخاباتی این کانال های انتخاباتی به صورت ۲۴ ساعت در اختیار تبلیغات نامزدها قرار می گیرد یعنی به طور متوسط ۵۰۰ دقیقه در ۱۰ هزار دقیقه در طول این ۷ روز در اختیار خواهیم داشت. هر نامزدی ۲۰ دقیقه فرصت تبلیغات تصویری دارد که محورهای آن هم مشخص است. کاندیداهای دعوی خود حمایتشان را معرفی کرده و در مورد موضوعات اساسی اعلام نظر کنند.

وی ادامه داد: در این جا شفاف‌سازی به شکل مطلوبی می‌شود؛ مردم با سوابق و دیدگاه ها و برنامه های یک کاندیدای نمایندگی مجلس آشنا شده و که ما در آینده براساس همین وعده ها مطالبات را پیگیری خواهیم کرد.

جبلی اضافه کرد: در حوزه‌های پرتعداد یا پرنامزد، تعداد بازبرخش این پرسشهای ۲۰ دقیقه‌ای کمتر خواهد بود؛ ما به همه فرصت ۲۰ دقیقه‌ای تبلیغات ویدیویی را می‌دهیم اما باز پخش‌ها در حوزه‌های با نامزدهای بیشتر طبیعتا کمتر خواهد بود.

اخبار سراسری

در اطلاعیه شماره ۴ سپاه پاسداران اعلام شد
جزئیات انهدام مقر جاسوسی موساد و محل تجمع تروریست‌ها

سپاه پاسداران انقلاب اسلامی در اطلاعیه شماره ۴ خود جزئیات دیگری از عملیات موشکی علیه مقر جاسوسی موساد در قلیم کردستان عراق و محل تجمع تروریست‌ها در مناطقی از سوریه را منتشر کرد.

به گزارش پیام آشنا به نقل از سپاه پاسداران انقلاب اسلامی، در اطلاعیه شماره ۴ از شلیک ۲۴ فروند موشک به مقر جاسوسی موساد در قلیم کردستان عراق و محل تجمع تروریست‌ها در مناطقی از سوریه خبر داده شد.

متن اطلاعیه به این شرح است:

بسم‌الله الرحمن الرحیم

ملت شریف و قهرمان ایران اسلامی به فضل الهی و با استمداد از ارواح‌طیبه‌شهدای گرانقدر و مظلوم جنایات اخیر تروریستی در مهبن اسلامی به ویژه در کرمان دیار کریمان و زادگاه شهید قدس سردار سپهبد پاسدار حاج قاسم سلیمانی، با اشراف همه جنبه اطلاعاتی سازمان اطلاعات سپاه بر مراکز جاسوسی دشمن و تحرکات و محل استقرار و اجتماع تروریست‌های جنایتکار، فرزندان مومن، انقلابی و غیرتمند ایران عزیز در نیروی هوافضای سپاه پاسداران انقلاب اسلامی نیمه شب گذشته (سه شنبه) عملیات موشکی علیه مقر جاسوسی موساد در قلیم کردستان عراق و محل تجمع فرماندهان و عناصر اصلی مرتبط با اقدامات تروریستی در کشور به ویژه گروهک تروریستی داعش را با موفقیت کامل انجام دادند.

طی این عملیات اهداف مورد نظار با ۲۴ فروند لوازم موشک بالستیک به شرح زیر مورد اصابت دقیق و قهمانه قرار گرفت:

۱. تعداد ۴ فروند موشک خیبرشکن از خوزستان به مقر گروهک تکفیری داعش در منطقه ادلب سوریه

۲. تعداد ۴ فروند موشک از غرب و نیز تعداد ۷ فروند موشک دیگر از شمال غرب کشور به مقر جاسوسی موساد در قلیم کردستان عراق

۳. تعداد ۹ فروند لوازم موشک به محل‌های استقرار سایر گروهک‌های تروریستی در دیگر مناطق سرزمین‌های اشغالی سوریه

به ملت مقتدر و سربلند ایران اسلامی باز دیگر اطمینان می‌دهیم عملیات‌های تهاجمی سپاه پاسداران انقلاب اسلامی تا انتقام آخرین قطره‌های خون شهیدان مهین عزیزمان ادامه خواهد داشت.

"و ما النصر الا من عند الله العزیز الحکیم"

روستا ناجی اقتصاد کشور است

معاون اول رئیس جمهور از روستا به عنوان ناجی اقتصاد کشور و نماد کار و تلاش یاد و تأکید کرد: باید با استفاده از ظرفیت نخیگانی و نیروهای جوان تحصیلکرده و با انگیزه یک تغییر رویکرد اساسی نسبت به سهم اقتصاد روستایی در رشد تولید ناخالص داخلی کشور ایجاد کنیم.

به گزارش پیام آشنا، محمد مخبر دیروز در اولین همایش ملی ظرفیت روستا در اقتصاد ملی که در سالن اجلاس سران برگزار شد، با اشاره به اینکه در سال‌های گذشته از ظرفیت اقتصاد روستا برای پیشرفت و توسعه کشور غفلت شده است، افزود: متاسفانه رویکردی در کشور به وجود آمد که روستاها به سمت شهری شدن حرکت کردند و روستاها به عنوان تولیدکننده و مهمترین عامل امنیت غذایی در کشور، به مصرف کننده تبدیل شدند، که باید با بازگشت به ظرفیت‌های روستایی تغییر رویکرد اساسی در این زمینه تبیین و ایجاد شود.

وی تصریح کرد: روستاها نقش اساسی در تامین امنیت غذایی کشور دارند و باید اقدامات مثبت در حوزه توسعه اقتصاد روستایی و مناطق محروم کشور در دولت سیزدهم با همکاری و هماهنگی تمام ارکان کشور با قوت دنبال شود.

معاون اول رئیس‌جمهور افزود: باید بستر فعالیت‌های اقتصادی در روستاها صرفا با تحولات روز جهانی پیگیری شود و با توجه به اینکه اقتصاد جهانی به سمت اقتصاد دیجیتالی پیش می‌رود باید با کمک ظرفیت نخبگانی زمینه چنین فعالیت‌های اقتصادی نیز در روستاها فراهم شود.

وی با بیان اینکه بودجه زیرساخت‌های روستایی در بودجه کشور نسبت به سال ۱۴۰۰، ۶۰ درصد افزایش داشته است اضافه داد: همین افزایش بودجه نیز در مقایسه با ظرفیت‌های اقتصاد روستا تجیز است که باید توجه اساسی و ویژه در این زمینه و نظام بودجه‌ای کشور صورت پذیرد.

هیچ شرکتی مجاز به افزایش نرخ بلیت هواپیمایی نیست

سخنگوی سازمان هواپیمایی کشوری گفت: هیچ شرکت هواپیمایی مجاز به افزایش نرخ بلیت هواپیمایی نیست.

به گزارش پیام آشنا، جعفر بازرلو سخنگوی سازمان هواپیمایی کشوری، گفت: در تیرماه ۱۴۰۰ و با اعمال محدودیت ۶۰ درصدی صندلی پروازها در زمان شیوع بیماری کرونا، نرخ بلیت نسبت به نرخ نامه ۱۳۹۹، ۴۰ درصد افزایش یافت متعاقبا در آذرماه ۱۴۰۰ و با رفع محدودیت فاصله گذاری اجتماعی در پروازها، شورای عالی هواپیمایی کشوری شرکت‌های هواپیمایی را به کاهش نرخ‌ها به میزان ۱۵ درصد موظف کرد. سخنگوی سازمان هواپیمایی کشوری در ادامه تاکید کرد: در دیماه ۱۴۰۰ همزمان با اجرایی شدن قانون مالیات بر ارزش افزوده در صنعت حمل و نقل هوایی نرخ بلیت در مسیرهای داخلی ۴ درصد افزایش یافت. پس از گذشت قریب به دو سال از تصویب، افزایش ۳۰ درصدی نرخ‌ها توسط شورای عالی هواپیمایی کشوری در تاریخ ۱۴۰۲/۰۲/۲۳ براساس مصوبه ستاد تنظیم بازار نرخ تمامی مسیرهای داخلی براساس جدول پهای کامل بلیت هواپیما در هر یک از مسیرهای داخلی به میزان ۲۹ درصد افزایش یافت.

وی ادامه داد: براساس آخرین اقدامات به عمل آمده از سوی شرکت‌های هواپیمایی و طرح دعوا در دیوان، دیوان عدالت اداری، به ابطال مصوبه ستاد تنظیم بازار اقدام کرد که براساس آن مقرر شده است "حمل و نقل بار و مسافر هوایی مشمول قیمت گذاری بوده و افزایش قیمت آن منوط به هماهنگی با ستاد میزبور است.

سخنگوی سازمان هواپیمایی کشوری ادامه داد: متعاقب رأی صادره هیأت عمومی دیوان عدالت اداری، وزارت راه و شهرسازی به عنوان نماینده دولت دادخواست تجدیدنظر ارائه کرد. دیوان در نامه‌ای به وزارت راه و شهرسازی نسبت به موقوف الاجرا شدن رأی مکاتبه کرد که مرتب توسط سازمان هواپیمایی جهت آگاهی و اقدام شرکت‌های هواپیمایی ابلاغ شد و شرکت‌ها مجاز به افزایش نرخ بلیت هواپیما نیستند.

وی با بیان اینکه سازمان هواپیمایی کشوری به عنوان نماینده دولت در صنعت هوانوردی غیرنظامی متولی پاسخ پروازهاست، خاطرنشان کرد: این سازمان خود را مکلف به تکالیف و مسئولیت‌هایی که قانون گذار برعهده او نهاده است می‌داند و هر تصمیمی که در فرایند قانونی کشور ابلاغ شود موظف به اجر