payamdaily.ir

پیام آشنا

نخستین روزنامه صبح البرز

سال هفتم دوره جدید، شماره ۱۸۲۰
(شماره مسلسل ۲۲۲۱، سال هجدهم)
دوشنبه / ۲۳ فروردین / ۱۴۰۰
۲۹ / شعبان / ۱۴۴۲
12 / April / 2021
۸ صفحه / قیمت ۳۰۰۰۰ ریال

شماره پیامک ۳۰۰۰۴۸۰۲۶۰۰۶۰۰

معاون استاندار البرز:

اعلام خطر می‌کنم، فاجعه دور از انتظار نیست



۲

رئیس سازمان ساماندهی مشاغل و فرآورده‌های کشاورزی:

مشکلی در تأمین مرغ نیست



۲

دژپسند به بانک‌ها اخطار داد:

جریمه مالیاتی برای متخلفان سودبانکی



۶

مدیر کل هواشناسی مطرح کرد:

زنگ خطر خشکسالی در البرز

۲



با درخشش سه ملی پوش دیگر؛

سهمیه‌های المپیکی کشتی آزاد تکمیل شد

۷

خبر

کروناسبک خرید مردم را تغییر داد

۶

محض اطلاع

مراقب کلیکتان باشید

۴

خبر

البرز جزو چهار استان زیر خط فقر سرانه‌آموزشی کشور قرار دارد

۵

موسیقی سریال‌های رمضان به چه افرادی سپرده شد؟



۵

بازاریابی بهتر با «اثر تشویق‌کننده»

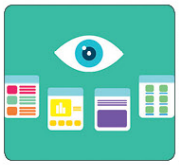

۳

در این شماره می‌خوانید:

۳ «گردشگری واکسن» در راه است
۴ معرفی کتاب
۶ طرح نظارت بر بازار ماه رمضان آغاز شد
۷ ستایش روزنامه قطری از مهرداد محمدی
۸ عمر کوتاه نیست

سرمقاله

هم مشارکت بالا هم انتخاب صحیح

::محمدحسن آصفری::

رهبر معظم انقلاب، در بیانات نوروزی خود به‌درستی بر اهمیت ویژه مشارکت حداکثری در انتخابات پیش رو تأکید کردند. واقعیت این است این دوره از انتخابات بسیار حساس‌تر از گذشته است. در این دوره دشمنان این آب و خاک توطئه‌های متنوع‌تری برای ناامید کردن مردم ترتیب داده و برای پس از انتخابات نیز اقدامات بیشتری برنامه‌ریزی کرده‌اند که این اقدامات تنها با حضور گسترده مردم خنثی خواهد شد. پرشور بودن انتخابات ریاست جمهوری و رأی بالای رئیس جمهور بعدی در دو بعد اثرگذار است: نخست هر چه دولت بعدی با پشتوانه رأی مردمی بیشتری انتخاب شود، دولت منتخب در فضای بین‌المللی قدرت چانه‌زنی بیشتری دارد و می‌تواند با پشتوانه قوی‌تری در هر گونه مذاکره شرکت و منافع ملی ایرانیان را تأمین کند. همین‌طور اینکه دشمنان به سراغ تحریم‌های بیشتر بروند، با حضور پرشور مردم کمرنگ می‌شود. بدخواهان ایران وقتی متوجه شوند مردم پشتوانه کشورشان هستند، انگیزه کمتری برای توطئه‌چینی برایشان باقی می‌ماند. اگر حضور مردم در انتخابات حداکثری باشد، می‌ترند غربی‌ها مجبور می‌شوند سناریوی سوخته فشار را کنار بگذارند و در برابر جمهوری اسلامی ایران عقلانه برخورد کنند و دست از فشار بردارند.

از سوی دیگر رئیس جمهوری که با رأی بالا به قدرت رسیده در فضای داخلی هم توان بیشتری برای حل مشکلات پیدا می‌کند.

ادامه در صفحه ۲

وزیر بهداشت:

منتظر خیز سنگین‌تر کرونا در هفته آینده هستیم

وزیر بهداشت با اشاره به وضعیت خطرناک کرونا در کشور، گفت: منتظر خیز سنگین‌تر کرونا در هفته آینده هستیم.

به گزارش پیام آشنا، سعید نمکی، دیروز در ارتباط زنده خبری به ارائه گزارشی از وضعیت بیماری کرونا در کشور پرداخت.

وی در ابتدا با عنوان این مطلب که به دلایل مختلف توصیه‌ها و هشدارهای ما جدی گرفته نشد، افزود: الان دیگر کالبدشکافی این اتفاق فایده‌ای ندارد.

نمکی با اشاره به وضعیت خطرناک کرونا در کشور، گفت: هفته آینده منتظر خیز سنگین‌تر کرونا هستیم و شرایط بدتر خواهد شد.

وزیر بهداشت با اشاره به اینکه قبل از پایان سال پیش بینی‌هایی را به زبان‌های مختلف بیان کردیم و گاهی با تهدید گاهی با التماس و لابه گفتیم که مردم سفر نروند، وی گفت: ما با تلاش بی وقفه همکاران توانستیم موج سوم کرونا را مهار کنیم و با اینکه بیش از یک ماه گرفتار ویروس جهش یافته در خوزستان بودیم توانستیم مرگ‌ها را حدود ۵۰ تا ۶۰ نفر نگهداریم و گفته بودیم که اگر بی توجهی کنیم فروردین و بهار سختی را خواهیم داشت و پیش بینی این ایام را می‌کردیم.

وزیر بهداشت گفت: برآورد ما این بود که بتوانیم با اجرای طرح شهید سلیمانی ۲۵ اسفند تا ۱۸ فروردین با شناسایی خانه به خانه بیماران، شعله‌های کوچک را خاموش کنیم و کشور را در آتش بیماری دیگر گرفتار نکنیم و در این صورت می‌توانستیم مطمئن باشیم که بهار آرام‌تر داشته باشیم.

نمکی ادامه داد: اما با خریدهای شب عید، برگزاری دورهمی و سفرها، بیماری از نقاط گرفتار به غیر گرفتار منتقل و باعث شد بهار سخت و تابستان سخت‌تری را داشته باشیم.

وزیر بهداشت با اشاره به اینکه به دلایل مختلف صحبت‌های ما مورد توجه قرار نگرفت که البته کالبدشکافی آن مشکلی را حل نمی‌کند، گفت: در کل کشور آمار بستری‌ها رو به فزونی است و خیلی از شهرهای ما احساس سنگینی و کمبود امکانات می‌کنند.

وی افزود: در بیماران سرپایی، یک شیب شتابنده عمومی را شاهد هستیم و افزایش بیماران بستری حاصل صف‌های طولانی خرید مرغ و مایحتاج مردم در شب عید، دورهمی ها و شروع سفرها است و در هفته آینده منتظر خیز سنگین‌تر موارد بستری در کشور هستیم و در استان‌ها جا دارد شیب را تندتر بینیم. همه استان‌ها در یک شیب شتابنده بی وقفه جلو می‌روند و متأسفانه برای همکاران من که ۱۴ ماه



مستمر تلاش و خیزها را مهار کردند، روزهای سختی است. نمکی تأکید کرد: تاب آوری مردم مهم است اما تاب آوری کادر بهداشت و درمان کشور که یک روز خوش نداشته اند بسیار مهم‌تر است.

وی با اشاره به اینکه خیز چهارم بسیار سنگین‌تر است گفت: برآورد ما این است که هفته آینده نقشه کرونایی کشور به مراتب قرمزتر و به سمت سیاهی پیش رود.

وزیر بهداشت با اشاره به امروز ۲۵۸ فوتی ناشی از کرونا داشتیم افزود: در طول کمتر از ۲ الی ۳ هفته تعداد فوتی‌ها به ۵ برابر نزدیک شده است و این خیلی برای ما سنگین است و از ۱۴ فروردین تاکنون ۴۷ شهر قرمز ما به ۲۵۷ شهر افزایش پیدا کرده و تعداد شهرهای نارنجی به ۱۲۹ شهر رسیده است و همچنین شهرهای زرد و آبی نیز تعدادشان کم شده است و این نشان می‌دهد به سمت شرایط بدتر می‌رویم.

وی با اشاره به اینکه رعایت پروتکل‌های به ۵۸ درصد رسیده است خاطرنشان کرد: تعداد موارد ابتلا به بستری و مرگ و میر، ارتباط مستقیم با رعایت پروتکل‌ها دارد و هر چه اجرای پروتکل‌ها کمتر شود میزان مرگ و میر، بستری و ابتلا، افزایش می‌یابد.

وزیر بهداشت تصریح کرد: به هر تقدیر امروز دچار گرفتاری جدید و موج سهمگینی هستیم که از موج‌های قبل ما را گرفتار می‌کند و قرار ما بر این نیست که به دلیل عدم همراهی عده‌ای، مردم را در شرایط سخت تنها بگذاریم. خودمان را مکلف می‌دانیم مشکلات مردم را در شرایط سخت حل و فصل کنیم و آرامش را به آنها بدهیم.

وی از روساهای دانشگاه‌های علوم پزشکی، استانداران و همه دست اندرکاران درخواست کرد که با پروتکل شکنان مبارزه کنند و نگذارند شکست پروتکل‌ها کارا را برایمان سخت‌تر کنند.

وزیر بهداشت از مردم خواست در رعایت دستورالعمل‌ها همکاری بیشتری داشته باشند و هر گونه علائم عطسه و سرماخوردگی را کرونا در نظر گرفته مگر اینکه خلافش ثابت شود و به مراکز ۱۶ و ۲۴ ساعته ما که در کشور فعال است مراجعه کنند.

وی تاکید کرد: تختهای بیشتری آماده شده و مردم نگران نباشند همانطور که در ۳ پیک گذشته نگذاشتیم کسی بدون تخت بماند در این پیک هم نمی‌گذاریم و با پیگیری رئیس جمهور و سازمان برنامه و بودجه در روزهای آینده تعدادی تخت آماده خواهد شد و مردم می‌توانند از امکانات جدید استفاده کنند.

نمکی گفت: از نیروهای مسلح، بخش خصوصی و هم دستگاههایی که امکان کمک دارند می‌خواهیم ما را تنها نگذارند و این مرحله را به خوبی سپری کنیم و از همه اهل دل نیز تقاضا داریم برای عبور از موج جدید دعا کنند.

