گوناگون

هشدار درباره کلاهبرداری در پوشش تورهای ارزان‌قیمت نوروز

یک کارشناس ارشد امنیت سایبری نسبت به احتمال کلاهبرداری از مردم با وعده تورهای ارزان قیمت در ایام نوروز هشدار داد.

به گزارش پیام آشنا به نقل از ایسنا، با نزدیک شدن به ایام نوروز و شروع تعطیلات، میزان تبلیغات سفرهای نوروزی و تورهای گردشگری داخلی و خارجی در فضای مجازی و پیامکی نیز افزایش یافته است، اما سوال اینجاست که آیا می‌توان تنها بر اساس یک تبلیغ یا پیامک به این تورها اطمینان کرد و میلیون‌ها تومان پول را برای انجام سفر به آنان پرداخت کرد؟

سرهنگ تورج کاظمی در این‌باره گفت: متاسفانه افرادی که در فضای مجازی به تبلیغات می‌پردازند؛ توسط هیچ نهادی مجوز نگرفته و در واقع تائید نشده‌اند؛ بنابراین راهی برای اطمینان حاصل کردن از درست بودن این تبلیغات وجود ندارد حتی گاهی شاهدیم که متاسفانه حتی اگر سایتی تائیدیه هم داشته باشد ممکن است تبلیغات داخل آن جعلی باشد؛ بنابراین نمی‌توان به راحتی در این باره به افراد و تبلیغات اعتماد کرد، اما می‌توان با اقداماتی از احتمال خطا کم کرد.

رئیس پیشین پلیس فتای پایتخت با اشاره به تبلیغات تورهای مسافرتی ادامه داد: هر آژانس یا شرکت مسافرتی که قصد تبلیغ در فضای مجازی را دارد؛ قطعا یک دفتر فیزیکی همراه یا شماره تلفن و آدرس مشخص دارد از این رو لازم است که افراد پس از دیدن هر نوع تبلیغی چه در سایت‌های اینترنتی و چه به صورت پیامکی، قبل از پرداخت هرگونه هزینه‌ای، به دنبال دفتر فیزیکی این آژانس‌ها باشند و در صورت تائید شماره تلفن و آدرس؛ با این دفاتر قرارداد ببندند. همچنین بهتر است افراد به صورت حضوری برای انجام این امور اقدام کنند.

وی افزود: در صورت داشتن و آدرس این مراکز می‌توان در صورت بروز هرگونه مشکل به صورت حضوری مسائل را پیگیری کرد.

این کارشناس امنیت سایبری با اشاره به ازدحام سفرها در ایام نوروز ادامه داد: در ایام نوروز که تعداد سفرها زیاد می‌شود و عموما مردم عجله دارند؛ کلاهبرداران از این شرایط سوءاستفاده کرده و با زیاد کردن میزان تبلیغات، اگنیزه سفر را برای افراد ایجاد می‌کنند، در موارد دیده شده که کلاهبرداران نیز با سوءاستفاده از همین فضا و پوشش تورهای ارزان قیمت و به بهانه رزرو کردن مکان و بلیط، مقداری بیعانه دریافت کرده و دیگر پاسخگوی مشتریان نیستند.

کاظمی در جواب به این سوال که صاحبان آژانس‌های مسافرتی باید چگونه در فضای مجازی تبلیغ کنند؛ گفت: اگر فردی دارای آژانس مسافرتی باشد پس قطعا مجوزهای لازم را دریافت کرده و دفتری به صورت فیزیکی به همراه شماره تلفن برای شرکت خود را در نظر گرفته است به همین ترتیب افراد می‌توانند با ارائه آدرس و شماره تلفن صحیح خود، به جلب اعتماد بپردازند. من به عنوان یک شهروند به مراکزی اعتماد می‌کنم که علاوه بر دریافت مجوز رسمی از مراکز مربوطه، دارای مرکز مشخصی است و کارمند نیز دارد نه اینکه یک نفر به صورت مجازی کلیه کارهای سفر را انجام دهند.

رئیس پیشین پلیس فتا پایتخت ادامه داد: قیمت‌های پایین و به نظر اقتصادی این تبلیغات می‌تواند افراد را به خرید و پرداخت بیعانه ترغیب کند اما این مسئله یکی از شرک‌های این کلاهبرداران سایبری است بنابراین افراد نباید تنها به خاطر یک پیامک یا تبلیغ به افراد اعتماد کرده و به آنها پولی پرداخت کنند.

تشخیص زوال عقل با راه رفتن

متخصصان معتقدند که بیماران مبتلا به زوال عقل علامتی مشترک دارند که هنگام راه رفتن قابل مشاهده است.

به گزارش پیام آشنا به نقل از هلث، زوال عقل به اشکال مختلف ظاهر می‌شود و افراد زیادی را تحت تاثیر قرار داده است، در حال حاضر، کارشناسان علائم مشترکی را به ارائه کردند که می‌تواند در راه رفتن فرد مشاهده شود.

بر اساس گزارش انجمن آزایمر، زوال عقل حدود ۹۰۰هزار نفر در سراسر بریتانیا را تحت تاثیر قرار می‌دهد و پیش‌بینی می‌شود این تعداد تا سال ۲۰۴۰ به ۱.۶ میلیون نفر افزایش یابد این وضعیت در حال تبدیل شدن به چالشی مداوم در بریتانیاست؛ بنابراین تحقیقات کنونی برای تشخیص زودهنگام و حمایت از متخصصان حیاتی است.

از دست دادن حافظه و مشکلات گفتاری قابل توجه‌ترین علائم هستند، اما برخی تغییرات در حرکت وجود دارند که قبل از این علائم ظاهر می‌شوند.

بر اساس تحقیقات آزایمر انگلستان، افراد ممکن است دارای مشکلاتی مانند سفتی اندام، افزایش بی‌ثباتی در راه رفتن خود (نحوه راه رفتن) داشته باشند.

مشکل در هماهنگی نیز می‌تواند نشانه اولیه این بیماری باشد زیرا محققان ارتباطی بین این بیماری و زوال عقل پیدا کردند. تشخیص زودتر این علائم کوچکتر می‌تواند به ارائه میزان بهینه حمایت از بیماران قبل از شروع بیماری کمک کند.

نتایج تحقیقات آزایمر انگلستان نشان داد که هر فردی به خصوص در مراحل اولیه، زوال عقل را به شیوه‌های متفاوت تجربه می‌کند و در کنار مسائل مربوط به حرکت و تحرک، افراد ممکن است «درک نادرست از آنچه دیده می‌شود» را نیز تجربه کنند.

کارشناسان همچنین می‌گویند که افراد ممکن است مشکلاتی در قضاوت فاصله‌ها (مانند روی پله‌ها) یا درک لبه‌های اشیاء و تفسیر نادرست الگوها یا بازتاب‌ها داشته باشند و می‌تواند در افرادی مشاهده شود که به‌طور مکرر در خانه قدم می‌زنند یا در طول روز یا شب از خانه خارج می‌شوند.

علائم دیگر شامل مشکلات تمرکز، سازماندهی یا برنامه‌ریزی خواهد بود که ممکن است شخص را برای تصمیم‌گیری یا حل مشکل حتی در هنگام انجام کاری به سادگی پختن غذا، درگیر می‌کند.

با شروع زوال عقل، افراد ممکن است شرایط بیشتری را تجربه کنند که به تویه خود باعث ایجاد مشکلات خواب می‌شود.

این موسسه افزود: فرد مبتلا به زوال عقل ممکن است در روز بیشتر و در شب به سختی بخوابد؛ همچنین ممکن است رفتار پرخاشگرانه او افزایش یابد. زمانی که زوال عقل فرد پیشرفت می‌کند، ممکن است گاهی رفتارهایی نشان دهد که از نظر فیزیکی یا کلامی پرخاشگرانه باشد.

اگر در مورد علائم زوال عقل نگران هستید، باید برای درک بهتر آن با پزشک خود صحبت کنید.

زنان و خانواده

نخستین فراخوان طراحی پوستر به مناسبت بزرگداشت هفته ازدواج منتشر شد

مدیرکل برنامه‌ریزی و توسعه اجتماعی جوانان از انتشار نخستین فراخوان طراحی پوستر به مناسبت بزرگداشت هفته ازدواج خبر داد و گفت: شعار و هدف هفته ازدواج بازدواج آسان و آسمانی و از بین بردن رسومات دست و پا گیر است.

به گزارش پیام آشنا به نقل از ایرنا، حجت‌الاسلام مهدی متقی فر در آیین رونمایی از پوستر اظهار کرد: معاونت جوانان وزارت ورزش و جوانان هر سال در هفته ازدواج همزمان با سالروز ازدواج حضرت امیر و حضرت زهرا برنامه های مفصلی برگزار می کنند.

وی گفت: در دولت سیزدهم اقدامات خوب و مثبتی برای ترویج ازدواج آسان از جمله برگزاری جشن های وصال در سراسر کشور، برگزار شد و در تهران نیز در دوسال گذشته با حضور رئیس جمهور برگزار شد. وی افزود: در دوسال گذشته بیش از ۷۰۰ جشن وصال در شهرستان‌ها به ویژه منطقه محروم برگزار شد و شعار و هدف هفته ازدواج بازدواج آسان و آسمانی و از بین بردن رسومات دست و پاگیر بوده است. متقی فر تاکید کرد: امسال قبل از سال جدید قصد داریم شروع جشنواره فراخوان پوستر جشن وصال را آغاز کنیم تا بتوانیم از ظرفیت هنرمندان و طراحان در حوزه ترویج مسائل اجتماعی به ویژه ازدواج استفاده حداکثری ببریم.

وی افزود: این جشنواره دو بخش دارد، طراحی پوستر جشن وصال در سطح ملی بخش نخست است که از بهترین پوستر که در دبیرخانه داوری می‌شود به جشنواره معرفی می شود، همچنین پوستر اصلی وهم پوسترهای محتوایی انتخاب و معرفی می شوند وی با اشاره به جوایز این جشنواره گفت: جوایز این جشنواره برای نفر اول ۳۰ میلیون ، نفر دوم ۲۰ میلیون تومان و نفر سوم ۱۰ میلیون تومان است. وی تاکید کرد: آثار هنری و مکتوب که می تواند برای ترویج ازدواج آسان و آسمانی باشد در این جشنواره مورد توجه است.

جمال الدین راحمی دبیر جشنواره نیز در این مراسم گفت: حوزه هنری، سازمان تبلیغات اسلامی و استودیوهای تبلیغاتی، مخاطب رویداد طراحی پوستر، هستند و تا ۲۵ اُ فروردین ماه ۱۴۰۳ فراخوان ادامه دارد. وی افزود: رویداد مجموعه‌های نمایشگاهی بخش دیگر این جشنواره است که در حوزه های مختلف می‌توان دست به آثار هنری زد و پوسترهای تک محتوایی از جمله موارد است.

به گفته وی، برپایی نمایشگاه و گالری‌های هنری حضوری و مجازی از محتواهای تولید شده توسط هنرمندان نیز بخشی از جشنواره است. وی افزود: جریان سازی ازدواج با نگاه آسان و آسمانی و درگیر کردن فضای هنری کشور از جمله اهداف این جشنواره است. به گفته دبیر جشنواره، داوری بعد از فراخوان انجام و در اردیبهشت‌ماه پس از داوری پوستر معرفی می‌شود.

مشارکت بیش از ۱۴۱ هزار پزشک در اجرای نسخه‌نویسی الکترونیک

معاون مرکز فناوری اطلاعات سازمان بیمه سلامت ایران از مشارکت بیش از صد و چهل و یک هزار پزشک در نسخه‌نویسی الکترونیکی خبر داد و گفت: در سال جاری نسبت به سال گذشته نسخه‌نویسی الکترونیکی ۲۰ درصد رشد داشته است.

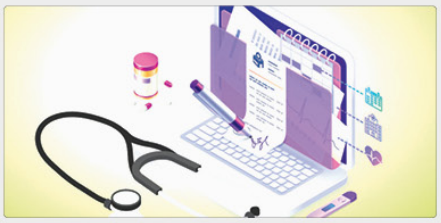

به گزارش پیام آشنا به نقل از بیمه سلامت، امیرحسین حبیبیان افزود: از ابتدای شروع نسخه نویسی الکترونیکی حدود ۲۷۶ میلیون نسخه تجویزی الکترونیکی صادر شده و از سال ۱۴۰۰ تا کنون نیز روند رشد قابل قبولی را داشته است، به طوری که در سال جاری نسبت به سال گذشته نسخه نویسی الکترونیکی ۳۰ درصد رشد داشته است.

وی اظهار کرد: میزان نسخه نویسی الکترونیکی ماهانه در سال جاری بین ۱۱ تا ۱۲ میلیون نسخه در ماه نوسان داشته است.

معاون مرکز فناوری اطلاعات سازمان بیمه سلامت ایران، با بیان اینکه گسترش خدمات توانبخشی، خدمات باروری برای زوجین نابارور و افزایش پوشش جمعیت بیمه شده و ایجاد صندوق بیماران خاص و صعب العلاج در افزایش تعداد نسخ الکترونیکی موثر بوده است.

حبیبیان ادامه داد: با اجرای نسخه نویسی الکترونیکی در سال ۱۴۰۰ صد و سی نه هزار پزشک در این طرح مشارکت داشته و در سال ۱۴۰۲ این تعداد به بیش از ۱۴۱ هزار پزشک افزایش پیدا کرده است. البته از این تعداد تقریبا ۹۴ درصد به صورت تمام الکترونیکی اقدام به تجویز نسخه‌داشتند.

وی همچنین تصریح کرد: بیشترین مشارکت پزشکان در نسخه نویسی الکترونیکی مربوط به استان های یزد، هرمزگان و خوزستان است بطوری که مشارکت پزشکان در این استانها به ترتیب ۹۹، ۹۷، ۹۷ درصد و همچنین کمترین مشارکت مربوط به استان های قم، خراسان رضوی و چهارمحال و بختیاری به ترتیب ۸۸، ۸۸، ۹۱ درصد است و در استان تهران ۹۳ درصد است یعنی ۶ درصد پزشکان در تهران نسخه کاغذی می‌نویسند.

مینیمال
هایی برای زندگی

مینیمال هایی برای زندگی

تجملات هیچوقت جاذبه‌ای برایم نداشت،
من چیزهای ساده را دوست دارم
کتاب‌ها را... تنهایی را...
یا بودن با کسی که تو را می‌فهمد.

- دافنه دو موریه

دریچه

حواسمان هست؟!

در قانونگذاری در زمینه حجاب نباید عجله کرد و تحت تاثیر هیجانات عمل کرد. به خصوص نباید آن را در یک زمینه سیاسی (و در واقع سیاست زده) و دوقطبی های رایج دید. حجاب و پوشش در این سرزمین قدمتی هزاران ساله دارد و با وجود تلاش‌های فرهنگی فراوان بر ضد آن همچنان بخش قابل توجهی از مردم این سرزمین به حجاب شرعی یا عرفی معتقدند و حتی بخش زیادی از کسانی که با حجاب اجباری مخالفند خود به آن معتقدند حواسمان باشد که نباید با اقدامات و اشتباهات در این زمینه از قدرت و قوت فرهنگی این باور ریشه‌دار و شان آن کاست.

به گزارش پیام آشنا به نقل از الف، ظاهرا نه مادری در کار بود، نه شیر دادن به نوزادی، مادر قمی در واقع خانه قمی بود! همچنین گفته شده منتشر کننده فیلم دوربین‌های درمانگاه هم چند روز قبل از پخش فیلم از شبکه بدنام فارسی زبان از کشور خارج شده است. اما این ها چیزی را عوض نمی‌کند.

اتفاقی که در این درمانگاه رخ داد نشان می دهد موضوع «حجاب» در جامعه که این روزها برای قانونمند کردنش تلاش می شود تا چه اندازه پیچیده و حساس است و چنین نیست که بتوان صرفا با تعریف چند قانون بدون توجه به ابعاد فرهنگی و عرفی جامعه و بدون آموزش شهروندان درباره آن تصمیم گرفت و به سرعت وارد عمل شد. در این ماجرا علیرغم هیجانات معلوم شد اطلاعات اولیه درستی درباره آن وجود نداشته و به علاوه موضوع ابعاد امنیتی هم دارد. اما هیچکدام از این ها دلیل بر چشم بستن بر پیچیدگی این ماجرای اجتماعی و فرهنگی نیست. ابعاد امنیتی مساله که آن هم باید پیگیری شود هر چه باشد این اتفاق مانند نمونه های متعدد دیگر در جامعه تبدیل به «گره» و «مساله» ای اجتماعی شده که باید با سرانگشت عقل و تدبیر حکمرانی گشوده شود و به هیچ‌وجه قابل تقلیل به یک مساله امنیتی نیست.

به عنوان مثال می توان پرسید، آیا موقعیت درمانگاه و رفتار آن زن نوزاد به بغل نشانه ای از لجاجت در امر حجاب و فاقون شکنی داشته که طلبه یاد شده را به مستند کردن یک امر غیر قانونی واداشته؟! حتی اگر برای تفسیر موقعیتی که در دوربین مدار بسته می بینیم نیازمند داشتن اطلاعاتی از مواجهه احتمالی قبلی این طلبه و آن خانم باشیم که این اطلاعات، اقدام و اصرار طلبه را در فیلم گرفتن در آن موقعیت معنادار می کند یا حتی اگر معلوم شود طلبه یادشده اصلا مشغول کار دیگری بوده و از خانم مورد نظر فیلم و عکس هم نمی‌گرفته! (ادعایی که ابتدا برخی آن را مطرح کرده اند) باز هم چیزی جز حساسیت و پیچیدگی فوق العاده این امر و موقعیت‌های متصوره احتمالی آن اثبات نمی‌شود. پیچیدگی هایی که یقینا طلبه حاضر در این موقعیت را هم در صورت توجه و آگاهی قبلی به پیامدهای اقدام در چنین زمینه ای به سنجش هزینه و فایده و مصالح اقدام احتمالی وا می‌داشت.

ملاحظه موقعیت و شرایط در این موارد بسیار مهم است تا جایی که حتی بسیاری از قوانین غیرقابل مناقشه هم تحت تاثیر آن است تا چه رسد به مساله ای مانند «جرم انگاری بی حجابی» که محل مناقشه کارشناسی است.

به علاوه با هر نوع انتقاد اخلاقی وارد به زن معترض به طلبه، باید یک «زن» باشید تا بفهمید یا فیلم گرفتن یک مرد از شما در آن موقعیت چه پیامدهایی در ذهن تان متصور می شود. برآشفتگی زن با هر میزان عصبانیت و بدوبیراه را چنانکه خانم دستیار رییس جمهور تیز به درستی و ظرافت به آن اشاره کرد باید در این زمینه هم دید.

تصور کنید وقتی در چنین موقعیت هایی که حتی یک طلبه و روحانی - که قاعدتا عالم دین هم هست- به جنان مخمصه ای می افتد سایر شهروندان نیازموده و ناآگاه چه مسایلی را به بهانه بی حجابی می توانند خلق کنند؟!

در قانونگذاری در زمینه حجاب نباید عجله کرد و تحت تاثیر هیجانات عمل کرد به خصوص نباید آن را در یک زمینه سیاسی (و در واقع سیاست زده) و دوقطبی های رایج دید. حجاب و پوشش در این سرزمین قدمتی هزاران ساله دارد و با وجود تلاش های فرهنگی فراوان بر ضد آن همچنان بخش قابل توجهی از مردم این سرزمین به حجاب شرعی یا عرفی معتقدند و حتی بخش زیادی از کسانی که با حجاب اجباری مخالفند خود به آن معتقدند. حواسمان باشد که نباید با اقدامات و اشتباهات در این زمینه از قدرت و قوت فرهنگی این باور ریشه دار و شان آن کاست.

تازه های سلامت

آیا خوابیدن روی شکم مضر است؟

خوابیدن روی شکم هرچند یک مشکل جدی محسوب نمی‌شود اما ممکن است پیامدهای نامطلوبی به دنبال داشته باشد.

به گزارش پیام آشنا به نقل از وی ال هلث، کارشناسان معتقدند دراز کشیدن طولانی‌مدت روی شکم، فشار روی کمر، گردن و شانه‌ها را افزایش می‌دهد. با این حال، خوابیدن روی شکم برای افرادی که خرویف می کنند یا مشکل تنفس دارند، مفید است.

خواب شبانه خوب می‌تواند بر سلامتی و عملکرد روزانه افراد تاثیرات مثبتی داشته باشد. عوامل مختلفی از جمله استرس های کاری، مسئولیت‌های خانوادگی و برخی عوامل غیرمنتظره مانند بیماری‌ها می‌توانند در خواب شبانه افراد اختلال ایجاد کنند و بر کیفیت آن اثرات منفی بگذارند.

در حالی که تمی توان همه عوامل مختل کننده یک خواب خوب شبانه را کنترل کرد اما می‌توان با انجام برخی از راهکارها کیفیت خواب را بهبود بخشید.

همچنین به گفته متخصصان، نحوه خوابیدن افراد نیز می‌تواند بر سلامتی آن‌ها تاثیر بگذارد که در ادامه به مطالبی در این زمینه پرداخته خواهد شد.

خطرات خوابیدن روی شکم

اغلب متخصصان مراقبت‌های بهداشتی خوابیدن روی شکم را مناسب نمی‌دانند، به‌خصوص برای افرادی که به درد گردن و کمر دچارند.

خوابیدن روی شکم موجب صاف شدن انحنای طبیعی ستون فقرات می‌شود و فشار روی کمر را افزایش می‌دهد. علاوه بر این، مجبور می‌شوید سرتان را به پهلو بچرخانید که همین امر سفت شدن گردن یا درد آن را در پی خواهد داشت.

هنگام خوابیدن روی شکم یا به پهلو، صورت روی تخت فشرده می‌شود و همین امر پوست صورت را جمع‌شده و گچ‌مموج می کند که موجب چین و چروک می‌شود.

خوابیدن روی شکم در دوران بارداری نیز مشکلاتی دوچندان ایجاد می کند، به خصوص در سه ماهه دوم و سوم بارداری که شکم سریع‌تر بزرگ می‌شود. در این دوران، خوابیدن روی شکم یا صاف به پشت، می‌تواند به یک رگ خونی مهم در شکم فشار وارد کند و فشار خون را کاهش دهد. متخصصان سلامت و بهداشت توصیه می کنند، افراد باردار به پهلوی چپ بخوابند تا جریان خون به رحم و جنین بهتر شود.

چه وقت خوابیدن روی شکم مفید است؟

با این حال خوابیدن روی شکم همیشه بد نیست و می‌تواند خروپف را کاهش دهد.

دراز کشیدن روی شکم وضعیت تنفس افراد مبتلا به مشکلات ریوی را بهبود می‌دهد، زیرا جاذبه به ریه‌ها کمک می کند در موقعیتی قرار گیرند که حین نفس کشیدن راحت‌تر باز شوند.

نکاتی برای خوابیدن روی شکم

اگر درد ندارید و می‌خواهید روی شکم بخوابید، با رعایت این چند نکته می‌توانید ستون فقرات را در موقعیت بهتری قرار دهید و خطر ابتلا به درد را کم کنید.

-از یک بالش نازک زیر سر خود استفاده کنید یا اینکه اصلاً از بالش استفاده نکنید.

-یک بالش نازک زیر لگن‌تان قرار دهید.

-تشکی با فشار (سفتی) متوسط تا سفت انتخاب کنید.

-قبل از بلندشدن، در رختخواب حرکات کششی انجام دهید.

برگزاری آزمون‌های «شبه نهایی» در دهه آخر فروردین

رئیس مرکز سنجش و پایش کیفیت وزارت آموزش و پرورش گفت: در دهه آخر فروردین آزمون‌های شبه نهایی به صورت هماهنگ کشوری طراحی و به صورت همزمان در سراسر کشور برگزار می‌شود.

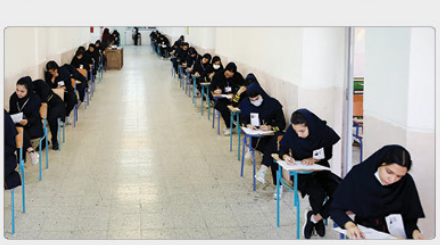

به گزارش پیام آشنا به نقل از وزارت آموزش و پرورش، محسن زارعی از برگزاری ششمین جلسه ستاد عالی آزمون ها با حضور روسای کارگروه‌های ۶ گانه خبر داد و افزود: در این نشست، در خصوص برگزاری آزمون های شبه نهایی تصمیم گیری شد و مقرر شد در دهه آخر فروردین ماه آزمون های شبه نهایی به صورت هماهنگ کشوری طراحی صورت گیرد و به صورت همزمان در سراسر کشور با محوریت دبیرخانه های راهبردی کشوری با ۴ عنوان درسی؛ ۲ درس تخصصی و ۲ درس عمومی در هر پایه از ۳ پایه دوره دوم متوسطه آزمون برگزار شود.

وی ادامه داد: به جهت اینکه آشنایی دانش آموزان با شیوه طراحی آزمون های نهایی پیدا کنند و همین طور دانش آموزان پایه دهم و یازدهم با نحوه شرایط آزمون های نهایی آشنایی کامل پیدا کنند. به همین منظور، بسته‌ای توسط سازمان پژوهش و معاونت متوسطه آماده شده است که در آن بسته، اهداف جزیی دروس و سوال‌های اساسی که مربوط به آن اهداف است در کنار سطوح شناختی که مورد هدف قرار می دهند و سوال براساس آن طراحی می شود در اختیار دبیران و دانش آموزان قرار می گیرد که بر اساس آن، این طراحی ها انجام می شود تا این آزمون کاملا شبه آزمون و متناظر به آزمون نهایی برگزار شود.

رئیس مرکز سنجش و پایش کیفیت وزارت آموزش و پرورش ادامه داد: با برگزاری این آزمون آشنایی با شیوه طراحی و برگزاری آزمون اتفاق خواهد افتاد.

تصمیم‌گیری امتحانات خارج از کشور

زارعی با بیان اینکه تصمیم گیری درباره امتحانات دانش آموزان خارج از کشور، تصمیم دیگر جلسه ستاد عالی آزمون ها بود، تصریح کرد: براساس مصوبه هیات وزیران دانش آموزانی که در مدارس ایرانی مشغول به تحصیل هستند در قالب حوزه های آزمون در چارچوب ضوابط حوزه‌های آزمون که در داخل کشور است، آزمون‌ها برگزار می‌شود.

وی ادامه داد: در مکان‌هایی که در نمایندگی سیاسی، آزمون برگزار می شود؛ چون در مصوبه هیات وزیران تصریح شده است که ضوابط آموزش و پرورش حتما توسط نمایندگان سیاسی رعایت شود، با همکاری مرکز امور بین‌الملل و وزارت امورخارجه این ضوابط از سوی وزارت آموزش و پرورش اعلام و توسط وزارت امور خارجه به نمایندگی‌های سیاسی ابلاغ می‌شود.

در مکان‌هایی که این ضوابط را می تواند انجام دهند، آزمون برگزار خواهد شد و در غیر این صورت آموزش و پرورش از اجرای آزمون در مکان‌هایی که الزامات را نمی توانند انجام دهند معذور خواهد بود و از حوزه‌هایی دیگر آزمون برگزار خواهد شد.

ایران خشک شد. از بس که آب ندارد.