info@payamdaily.ir

پیام آشنا

نخستین روزنامه صبح البرز
شماره ۱۹۱۳
یکشنبه ۲۱/ شهریور/ ۱۴۰۰
۵ / صفر / ۱۴۴۲
12 / September / 2021

صاحب امتیاز موسسه هنگامان اندیشه زمان
مدیرمسئول: محمود حیدری سردبیر: باهره حیدری
نشانی: کرج، بلوار تعاون، خیابان فرهنگ، جنب کانون کارشناسان رسمی دادگستری
تلفن: ۲۲۵۲۳۲۸۳-۲۲۵۲۳۲۴۲-۰۲۶ فکس ۲۲۵۵۲۸۳۸
فکس اینترنتی پیام آشنا: ۸۹۷۶۷۲۹-۰۲۱
امتیاز در طرح ارزیابی کیفی وزارت فرهنگ و ارشاد اسلامی: ۴۶
چاپ: کارگر

کافه پیام

برای انعکاس نظرات و گلایه ها و پیشنهادات خود درباره مسائل البرز با پیام آشنا تماس بگیرید

۳۲۵۵۳۸۳۸
۳۲۵۴۱۴۹۵
۰۹۰۱۴۰۴۸۳۳۳

قابل توجه

چرا علائم آسم در طول شب شدید می‌شود؟

محققان علوم و سلامت دریافتند ساعت زیستی بدن در تشدید بیماری آسم در طول شب نقش کلیدی ایفاء می‌کند

به گزارش پیام آشنا به نقل از ساینس، در این تحقیقات که توسط دانشگاه علوم و سلامت اورگان با همکاری محققان بیمارستان زنان بریگهام در آمریکا و کمک ۱۷ داوطلب مبتلا به آسم انجام شد، عملکرد ریه، علایم آسم و میزان استفاده از اسپری برونکودیلاتور توسط داوطلبان با استفاده از دو پروتکل آزمایشگاهی مورد ارزیابی قرار گرفت. در نتیجه این بررسی‌ها مشخص شد افرادی که به طور کلی شدیدترین علایم آسم را دارند، داوطلبانی هستند که در طول شب بیشترین افت عملکرد ریه را در اثر عملکرد ساعت زیستی بدن خود دارند. همچنین این افراد بیشترین تغییرات رفتاری از جمله تغییر در میزان خواب را نشان می‌دهند.

از سال‌ها قبل به طور تجربی مشخص شده که شدت بیماری آسم در طول شب افزایش می‌یابد ولی تا کنون دلیل این پدیده مشخص نشده است. حدود ۷۵ درصد از افراد مبتلا به آسم، تشدید عوارض این بیماری را در طول شب گزارش کرده‌اند.

به گفته محققان این اولین بار است که نقش ساعت زیستی بدن در تشدید یک بیماری به طور مستقل از سایر عوامل رفتاری و محیطی مورد ارزیابی و تجزیه و تحلیل قرار می‌گیرد.

حملات آسم به صورت تنگی نفس و خس خس سینه بروز می‌کند. در این بیماری مزمن، پوشش لوله‌های برونش متورم می‌شوند، مجاری تنفسی تنگ شده و جریان هوای داخل و خارج شده از ریه کاهش می‌یابد.

علل آسم به طور کامل شناخته شده نیست؛ ولی عواملی مانند مواد حساسیت زا، دود سیگار و مواد شیمیایی سبب تحریک این عارضه می‌شوند. افزایش آلودگی هوا و آلاینده‌های صنعتی یکی از عوامل تشدیدکننده این عارضه بوده که امروزه گریبانگیر افراد ساکن در شهرهای بزرگ هستند.

برخی از باورهای اشتباه درباره آسم عبارتند از:

- آسم بیماری مختص کودکان است و با افزایش سن، بیماری نیز از بین می‌رود.
- افراد مبتلا به آسم باید از تمرینات فیزیکی اجتناب کنند.
- آسم تنها با داروهای استرویدی کنترل می‌شود.
- آسم واگیردار است و سایرین باید از بیماران مبتلا به آن دوری کنند.

واقعیت‌هایی درباره بیماری آسم:

واقعیت این است که ابتلا به آسم در هر سنی امکان‌پذیر است. این بیماری واگیردار نیست؛ اما بیماری‌های تنفسی ویروسی می‌توانند موجب بروز حمله آسم شوند. در کودکان معمولا آسم با آلرژی همراه است، اما در بزرگسالان این بیماری بدون آلرژی ایجاد می‌شود.

هنگامی که بیماری به درستی کنترل شود، مبتلایان به آسم می‌توانند تمرینات فیزیکی انجام دهند و حتی وارد دنیای حرفه‌ای ورزش شوند. معمولا آسم با استفاده از دوزهای پایین استرویدهای تنفسی کنترل می‌شود.

-آسم یک بیماری شایع و غیرمسری است که در آن مجاری تنفسی ملتهب شده و ورود و خروج هوا دشوار می‌شود.

-مرگ های ناشی از آسم بیشتر در کشورهای فقیر و متوسط رخ می‌دهد.

-استنشاق دود سیگار، مواد شیمیایی و تحریک کننده و هوای آلوده، سبب تحریک راه‌های هوایی و واکنش‌های آلرژیک می‌شود.

با افزایش شهر نشینی و آلودگی هوا، ابتلا به آسم و تشدید حملات آن به یک معضل جدی در حوزه بهداشت بدل شده است. روز جهانی آسم فرصت مناسبی برای افزایش آگاهی و اتخاذ راهکار مناسب برای این بیماران است.

مهمترین عوامل محرک بیماری آسم:

-نگهداری حیوانات خانگی و به طور کلی تماس با موی حیوانات

-استفاده از لباس‌های پوست و پشم طبیعی

-گرد و غبار موجود در خانه و مبلمان

-دود ناشی از تنباکو

-آلودگی هوا

-انواع محرک‌های شیمیایی

-لوازم بهداشتی شیمیایی

-انواع آلرژن مانند گرده

گزارش کامل این تحقیقات در نشریه The Proceedings of the National Academy of Sciences منتشر شده است

فال ۴۴۸ امروز با حافظ

گر امانت به سلامت ببرم باکی نیست
بی دلی سهل بود گر نبود بی‌دینی
ادب و شرم تو را خسرو مه رویان کرد
آفرین بر تو که شایسته صد چندینی

خواندنی

از هوای دل گل بستان خوبی یافت رنگ
وز گل بستان خوبی بوی می‌یابدها

سلمان‌ساوجی

فال نرج اوقات شرعی فردا

اذان صبح	طلوع آفتاب	اذان ظهر	غروب آفتاب	اذان مغرب
۰۵:۲۱	۰۶:۴۷	۱۳:۰۲	۱۹:۱۶	۱۹:۳۴

برگه

شکست خوردن سخت است اما سخت تر از شکست آن است که هرگز برای موفقیت تلاش نکنیم

تئودور روزولت

گزارش روز

قفل شدن گوشی‌های شیائومی در برخی مناطق: ایران نیز جزوی از لیست است!

شیائومی همین امسال توانست به عناوینی جذاب و قابل توجه دست پیدا کند به عنوان مثال، این کمپانی چینی برای اولین بار توانست از سامسونگ عبور کند و به صدر جدول فروش گوشی‌های هوشمند در ماه جولای برسد. به گزارش پیام آشنا به نقل از ترنجی، به تازگی اخباری نگران کننده از قفل شدن گوشی های شیائومی در ایران منتشر شده‌اند ما در این مطلب قصد داریم تا بررسی کنیم که آیا این موضوع صحت دارد و چه اتفاقی قرار است رخ بدهد؟

قفل شدن گوشی های شیائومی در ایران: واقعی یا یک شایعه؟

خب، شیائومی توانسته است به عنوان یک برند محبوب و شناخته شده سال ۲۰۲۱ را سپری کند. اما ما شاهد اتفاقات عجیب کمی نبودهایم. چند وقت قبل، یکی از دوستانم برایم یک متن عجیب و غریب از قفل شدن گوشی های شیائومی در ایران ارسال کرد در ابتدا، تصور می کردم که این متن صحت ندارد، پس از پرس و جو از پشتیبانی شیائومی نیز تأیید شد که این متن کاملاً جعلی است. اما پس از گذشت مدتی، موجی از قفل شدن گوشی های شیائومی در مناطق مختلف به وقوع پیوست. این گوشی‌ها غالباً در کشور سوریه بودهاند. پس از آن، پشتیبانی شیائومی تأیید کرد که این متن واقعی است؛ اما دقیقاً قضیه از چه قرار است و آیا باید این اتفاق را جدی گرفت؟ این بار Today in 24. گزارشی منتشر کرده است. بر اساس آن، این اتفاق در حال رخ دادن است. بازار گوشی‌های هوشمند در جهان، دارای سیاست یکپارچه‌ای نیست. بلکه کشورهای مختلف سیاست‌های مختص به خود را دارند. همان طور که مشخص است، هر برندی نیز سیاست‌های صادرات و فروش خود را دارد. در همین راستا، شیائومی استراتژی‌های متفاوتی را برای هر کشور لحاظ می‌کند. اما این چه ارتباطی به موضوع صحبت ما دارد؟ خب، باید بگوییم که ظاهراً شیائومی کم کم در حال تغییر سیاست‌های خود در برخی از کشورها است. بر اساس برخی گزارشات منتشر شده از کاربران Reddit، ظاهراً گوشی‌های هوشمند شیائومی آن‌ها در حال قفل شدن است. پس از قفل شدن گوشی‌ها، استفاده از آن‌ها کاملاً غیرممکن است و گوشی رسماً به یک تکه آجر تبدیل می‌شود! بر اساس گزارشات منتشر شده‌ای که به آن‌ها اشاره کردیم، این اتفاق در کشورهای سوریه و کوبا در حال رخ دادن است. به همین صورت، برخی از گوشی‌های شیائومی موجود در کوبا و سوریه در حال قفل شدن هستند. اما این قفل شدن، یک مشکل سخت افزاری یا نرم‌افزاری نیست. بلکه این اتفاق از سوی شیائومی رخ می‌دهد.

دلیل این اتفاق چیست؟

خب، دلیل آن ساده است. اگر بخواهیم صفحه شرایط و ضوابط به روز شده شیائومی را مشاهده کنیم، به اظهارات جالبی برخورد خواهیم کرد. بر اساس متن‌های موجود در این بخش، مشتریان شیائومی قادر به فعال سازی و استفاده از گوشی‌های شیائومی خود در کشورهایی زیر نخواهند بود:

۱. ایران
۲. کوبا
۳. سوریه
۴. کره شمالی
۵. سودان و منطقه کریمه

بر اساس قرارداد ۱۴۰۲ شیائومی، تمام محصولات این کمپانی تابع قوانین صادرات هستند. در این قرارداد، مشتری صلاحیت دارد در صورت حضور یک کشور در خارج از این قرارداد، مشتری نمی‌تواند هیچ محصولی را که از فروشنده خریداری کرده است در مناطق مورد اشاره فعال سازی کند. به کشورهای خارج از این لیست اشاره کردیم. در صورتی که قصد استفاده از محصولات شیائومی را در این کشورها داشته باشید و گوشی خود را به طور عادی خریداری کرده باشید، گوشی شیائومی شما قفل می‌شود! شایان ذکر است که شیائومی دلایل این کار را ذکر نکرده است. همان طور که گفتیم، سیاست هر شرکتی برای هر منطقه‌ای متفاوت است. در این بین، برخی حدس می‌زنند که قفل شدن گوشی های شیائومی و این سیاست، مربوط به تحریم‌های ایالات متحده آمریکا می‌باشد. منبع خبر، با کاربران کوبایی شاکی از این موضوع تماس گرفته است. اما متأسفانه تاکنون پاسخی از آن‌ها به دست نیامده است. اما یک سؤال در این بین وجود دارد. سؤال، این است که آیا کسی می‌تواند با مجوز در شرکت‌های مورد اشاره محصولات شیائومی را به فروش برساند؟ خب، ما هنوز در این مورد اطلاعی نداریم اما بر اساس گفته‌های شیائومی، این امر شدنی است.

برای درز دادن این مشکل و عبور از قفل شدن باید چه کنیم؟

در صورتی که گوشی شیائومی شما با این مشکل مواجه شد، شما می‌بایست گوشی خود را به گارانتی بازگردانید تا مشکل آن حل شود. در غیر این صورت، مبلغ گوشی شما می‌بایست پس داده شود. این مورد در کوبا ممکن نیست. اما در ایران، انواع و اقسام فروشندگان و گارانتی‌های شیائومی وجود دارند. بنابراین، حتی اگر این اتفاق رخ دهد، نیاز به نگرانی نخواهد بود. در این بین، برخی نظراتی را ارائه کردهاند تا سبب قفل نشدن دستگاه شما می‌شود. در ابتدا، فعلاً بهتر است که گوشی شیائومی خود را به روزرسانی نکنید. همچنین پیش از خرید گوشی، مطمئن شوید که ریجن (منطقه) آن گلوبال یا جهانی است. اگر که می‌توانید، بوتلودر گوشی شیائومی خود را آنلاک کنید. یا حتی اگر امکانش را دارید، فعلاً از کلستوم رام‌ها بر روی گوشی شیائومی خود استفاده کنید. این هام‌ها موارد‌ی هستند که از احتمال قفل شدن گوشی های شیائومی شما جلوگیری می‌کنند (عواقب هر کدام از این تغییرات به عهده خود شما است). تنها توصیه فعلی ما، این است که گوشی‌های شیائومی، پوکو و ردمی را تنها با گارانتی و از مراجع رسمی خریداری کنید در انتها اجازه دهید تا کمی در مورد این موضوع و رخ دادن آن در ایران صحبت کنیم. در حال حاضر، هیچ مورد‌ی از قفل شدن گوشی های شیائومی در ایران گزارش نشده است. همچنین به احتمال خیلی زیاد، حتی اگر این سیاست در ایران عملی شود مربوط به گوشی‌هایی است که جدیداً خریداری شده باشند. از سوی دیگر، ما فکر نمی‌کنیم که ایران واقعاً جزوی از این موج قفل شدن باشد. چرا که یکی از شرکت‌های گارانتی پیش از این با شیائومی تماس برقرار کرده بود و این کمپانی چینی به روزرسانی را برای رفع ایراد تماس اضطراری گوشی‌های خود منتشر کرد در نتیجه، شیائومی فعلاً مشکلی با گوشی‌های موجود در ایران ندارد. ما فکر می‌کنیم که این گوشی، مربوط به گوشی‌هایی باشد که وضعیت مشخصی ندارند به طور دقیق‌تر، گوشی‌هایی که مربوط به ریجن‌های مربوط به ایران نباشند. مثلاً اگر یک گوشی با ریجن چین را در این فعال کنید ممکن است قفل شود! بنابراین، پیشنهاد می‌کنیم که فعلاً به سراغ تهیه گوشی از منابع غیر رسمی و از چین نروید.

به احتمال بسیار زیاد این خبر واقعیت ندارد

در این میان، اینستا نیز روز گذشته به طور اجمالی در این خصوص نوشت: در چند ساعت گذشته، اخباری مبنی بر قفل شدن گوشی‌های شیائومی در چند کشور خاص در برخی از خبرگزاری‌ها و سایت‌ها منتشر شد. اولین بار سه روز پیش یک کاربر از کوبا در سایت ردیت، از قفل شدن گوشی جدید خود پس از چند روز استفاده خبر داده بود. او گفت که گوشی شیائومی نوت ۸ دیگری نیز دارد که نزدیک به یک سال از آن استفاده می‌کند و این مشکل برای این گوشی اتفاق نیفتاده و برای گوشی جدیدش بعد از چند روز اتفاق افتاده است. این کاربر کوبایی ادعا کرده بود که از بیش از ۲۰ مورد مشکل مشابه که برای کاربران دیگر اتفاق افتاده آگاه است اما توضیحات بیشتری نداده است. شیائومی در کشور کوبا به صورت رسمی فروش و خدماتی ارائه نمی‌دهد اما بسیاری، از گوشی‌های ساخت این شرکت استفاده می‌کنند. پس از آن، از شب گذشته برخی از سایت‌ها مانند XDA به بازنشر این خبر پرداختند و کشورهای دیگری را نیز به کوبا اضافه کردند. این در حالی است که انجمن واردکنندگان موبایل اعلام می‌کند با جست‌وجویی که انجام داده، هیچ موردی در ایران یا کشورهای دیگر گزارش نشده است و حتی افراد دیگری از کوبا چنین مشکلی را گزارش نکرده‌اند. دلیل اضافه کردن نام ایران، کره شمالی، سوریه، سودان، کریمه به این لیست، بند ۱۴.۲ شرایط و ضوابط فروش شیائومی اروپا است که در وب‌سایت شیائومی و همچنین هنگام روشن کردن و فعال‌سازی اولیه گوشی‌های شیائومی ذکر شده است. بر اساس این بند، صادرات دوباره کلیه محصولات شیائومی تابع قوانین صادراتی آمریکا است و هرگونه فروش این محصولات به کشورهای کوبا، سوریه، ایران، کره شمالی، سودان و کریمه ممنوع است. آن‌طور که محمدرضا عالیان- سخنگوی انجمن واردکنندگان موبایل، تبلت و لوازم جانبی گفت: این شرایط و ضوابط برای صادرات گوشی‌ها و محصولاتی است که از مبدأ اروپا به این کشورها صادر می‌شوند و درواقع این محصولات فقط برای استفاده در اروپا تولید شده‌اند و نمی‌توان آن‌ها را بنا به قوانین تحریمی ایالات متحده به این کشورها صادر کرد، مانند هر کالای دیگر. به گفته عالیان، این قوانین مربوط به فروشنده یعنی شیائومی فرانسه (که نماینده‌ی کل شیائومی اروپا را برعهده دارد) و مشتریست و مربوط به سایر مناطق نمی‌شود. حتی در لیست شرایط و ضوابط منتشرشده در وب‌سایت شیائومی چین، هند یا مناطق دیگر این محدودیت‌ها ذکر نشده است و احتمالاً این گوشی‌های محدودی که در کوبا غیرفعال شده‌اند توسط مسافران یا یک شرکت از مبدأ اروپا وارد کوبا شده‌اند. از آن‌جایی که حتی یک مورد غیرفعال شدن گوشی در ایران یا کشورهای ذکرشده جز کوبا نبوده‌ایم، بنابراین به احتمال بسیار زیاد این خبر واقعیت ندارد. او خاطرنشان کرد: البته این خبر از منابع رسمی شیائومی منتشر نشده و به همین دلیل انجمن آن را تأیید نمی‌کند اما ما در حال پیگیری موضوع هستیم. با وجود این آنچه مسلم است، اینکه هنوز در ایران هیچ نمونه‌ای از غیر فعال شدن گوشی‌های شیائومی گزارش نشده، از طرفی طی روزهای گذشته برای چند مدل از گوشی‌های شیائومی که در لیست ممنوعه رگولاتوری بودند، آپدیت رفع مشکل شماره‌گیری تماس‌های اضطراری آمده است. با کنار هم قراردادن این موارد، می‌توان نتیجه گرفت که این اتفاق حداقل برای موبایل‌های شیائومی در ایران نمی‌افتد. اما باز باید منتظر اعلام نظر منابع رسمی شیائومی باشیم.

اشاره

۱۰ توصیه پیشگیرانه برای سرطان سینه زنان

می‌دانستید سرطان سینه دومین عامل مرگ و میر به علت بیماری بعد از بیماری‌های قلبی در بین زنان است.

به گزارش پیام آشنا به نقل از برترین‌ها، میانگین سن ابتلا به این سرطان در ایران ۴۵ سال است و در صورت تشخیص به موقع سرطان سینه این بیماری به راحتی قابل درمان و معالجه است و با آگاهی از روش‌های پیشگیری از سرطان سینه می‌توان ریسک ابتلا به بیماری را در دهه‌های مختلف زندگی کاهش داد.

۱- اضافه وزن ممنوع
۲- سالم غذا بخورید
۳- فعالیت کنید
۴- الکل ممنوع
۵- هورمون تراپی نکنید
۶- مکمل‌های موضعی مسدود کننده استروژن مصرف کنید
۷- دخانیات ممنوع
۸- به نوزادتان شیر بدهید
۹- علائم سرطان سینه در زنان را بشناسید
۱۰- ماموگرافی را جدی بگیرید

محض اطلاع

با این روش گذرواژه خود را امن کنید

به گفته کارشناسان بهتر است گذرواژه هایی برای حساب‌های آنلاین استفاده شوند که که از سه کلمه تصادفی تشکیل شده‌اند. این ترکیب خیلی بهتر از ترکیبات پیچیده‌ای است که از حروف، اعداد و نمادها تشکیل شده‌اند.

به گزارش پیام آشنا به نقل از ایرنا، مرکز ملی امنیت سایبری بریتانیا اعلام کرده است که یک سیستم سه کلمه‌ای گذرواژه‌هایی ایجاد می‌کند که به راحتی به خاطر سپرده می‌شوند. این کار ترکیبی غیرمعمول از حروف ایجاد می‌کند به این معنی که سیستم آنقدر قوی هست که حساب‌های آنلاین را در برابر مجرمان سایبری ایمن نگه می‌دارد. در مقابل، گذرواژه‌های پیچیده‌تر می‌توانند بی‌تأثیر باشند زیرا اغلب مجرمان سایبری با استفاده از نرم‌افزارهای تخصصی می‌توانند آن‌ها را حدس بزنند. مجرمان سایبری استراتژی‌هایی قابل پیش بینی برای هدف قرار دادن رمزهای عبور پیچیده دارند. به عنوان مثال می‌توان حرف O در انگلیسی را با صفر یا عدد یک را با علامت تعجب جایگزین کرد. مجرمان چنین الگوهایی را در نرم افزار هک تشخیص می‌دهند و هرگونه امنیت اضافی را از چنین گذرواژه‌هایی سلب می‌کند و به این ترتیب گذرواژه‌ها را پیش‌بینی می‌کنند. در مقابل، رمزهای عبور ساخته شده از سه کلمه تصادفی خیلی طولانی‌تر و سخت‌تر پیش بینی می‌شوند و تشخیص الگوریتم‌های هک آن دشوارتر است. البته استفاده از سه کلمه تصادفی کاملاً بی‌خطر نیست. زیرا مردم ممکن است از ترکیب کلمات قابل پیش بینی استفاده کنند. بر اساس داده‌های اداره آمار ملی، جرایم سایبری در طول همه‌گیری افزایش یافته است به‌طوریکه در سال گذشته کلاهبرداری آنلاین ۷۰ درصد رشد کرده است. توصیه‌های مربوط به رمزهای عبور سنتی که به ما می‌گویند چگونه رمز بسازیم و آن را به خاطر بسپاریم ساده و قابل پیش بینی است. دلایل متعددی وجود دارند که سه کلمه تصادفی را بر شیوه‌های دیگر رمزگذاری ترجیح دهیم. اول اینکه این رمزها قوی هستند و راحتتر به خاطر سپرده می‌شود. با پیروی از این توصیه، افراد در برابر مجرمان سایبری آسیب‌پذیری کمتری خواهند داشت و مردم هم بیشتر به شیوه‌های رمزگذاری خود فکر خواهند کرد و همچنین رمزها را کمتر فراموش خواهند کرد. خیلی از افراد رمزهایشان را جایی یادداشت می‌کنند یا در تلفن و رایانه خود نگه می‌دارند که دسترسی به آن‌ها را برای هکرها راحتتر هم می‌کند. اما با استفاده از رمز سه کلمه‌ای می‌توان خطرات هک شدن را به حداقل رساند و در عین حال پیچیدگی رمزها را نیز بیشتر کرد.

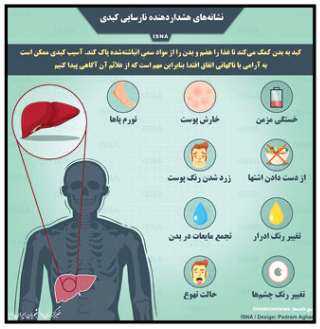

رسانه چه خبر

پنجاهمین محموله واکسن کرونا به کشور رسید

وزارت بهداشت: پنجاهمین محموله واکسن کرونا بامداد دیروز وارد تهران شد. این محموله شامل سه میلیون و ۲۰۰ هزار دوز واکسن کرونا سینوفارم از سید کووکس است. با این حساب مجموع واردات واکسن کرونا از ۵۰ میلیون دوز عبور کرد.

زمان پرداخت «حقوق» شهریورماه بازنشستگان تأمین اجتماعی

ایسنا: سازمان تامین اجتماعی زمان بندی پرداخت مستمری بازنشستگان و مستمری بگیران این سازمان در شهریور ۱۴۰۰ را اعلام کرد. پرداخت حقوق بازنشستگان و مستمری بگیران سازمان تأمین اجتماعی در این ماه از ۲۰ شهریور آغاز شده است و تا ۳۱ شهریور بر اساس حروف الفبا واریز می‌شود.

بالاخره "عنابستانی" از سرباز وظیفه‌شناس راهور رسماً عذرخواهی کرد!

تسنیم: نماینده مجلس که چندی پیش به دلیل تخلف و نادیده گرفتن قانون و همچنین "تعدی به سرباز راهور" به مجازات حبس محکوم شده بود، از سرباز وظیفه‌شناس راهور رسماً عذرخواهی کرد.

سکه ۱۱۰ هزار تومان ارزان شد

ایرنا: قیمت هر قطعه سکه تمام بهار آزادی طرح جدید روز گذشته- شنبه، ۲۰ شهریورماه در بازار تهران با کاهش ۱۱۰ هزار تومانی نسبت به روز کاری گذشته به رقم ۱۲ میلیون و ۵۰ هزار تومان رسید.

تمدید فراخوان ادبی «آواز ققنوس» تا ۲۶ شهریور

فارس: فراخوان ادبی «آواز ققنوس» به دلیل استقبال مخاطبان، از سوی معاونت فرهنگی کانون پرورش فکری کودکان و نوجوانان تا ۲۶ شهریور ۱۴۰۰ تمدید شد. این فراخوان به مناسبت ۱۸ تیر روز ملی ادبیات کودک و نوجوان با موضوع «بازآفرینی داستان‌ها و منظومه‌های کهن ادبی» و با هدف آشنایی بیشتر مخاطبان با گنجینه ادبیات کهن فارسی و پرورش توان نوشتاری و تولید آثار داستانی ارزشمند و خلاقانه منتشر شده بود.

۷۰ هزار تن برنج در بنادر مانده است

مهر: دبیر انجمن واردکنندگان برنج گفت: به وزیر جهاد پیشنهاد دادیم ممنوعیت واردات در مهرماه به اتمام برسد تا هم قیمت‌ها تعدیل و هم برنج‌های مانده در بنادر ترخیص شود اما وزیر این پیشنهاد را نپذیرفت. کشاورز ادامه داد: در این راستا حدود ۷۰ هزار تن برنج بعد از تاریخ ۳۱ تیر وارد بنادر شده بود که به دلیل آغاز دوره ممنوعیت واردات امکان ترخیص نداشت و مسئولین وزارت جهاد کشاورزی مصوبه‌ای را بدون حضور ما و سایر واردکنندگان به تصویب رسانده بودند که دوره ممنوعیت واردات برنج یک ماه به تعویق بیفتد و ۳۱ مرداد آغاز شود.

هیچ یک از مرزهای زمینی کشور برای خروج زائران باز نیستند

پایگاه خبری وزارت راه و شهرسازی: رئیس سازمان راهداری و حمل و نقل جاده‌ای کشور فروش تور اربعین حسینی را غیرقانونی اعلام کرد و گفت: تمامی مرزهای زمینی کشور بسته هستند. داریوش امانی اظهار کرد: هیچ یک از مرزهای زمینی کشور برای خروج زائران باز نیستند و طبق اعلام ستاد اربعین حسینی تنها ۶۰ هزار نفر از طریق خطوط هوایی و طبق دستورالعمل های اعلام شده امکان حضور در مراسم اربعین امسال را دارند.