سرمقاله

عنصر مغفول در تیم اقتصادی

ادامه از صفحه ۱

... باید بر اساس علامت‌دهی آن انجام شود و نقش لیدر تیم صرفا پایش «حرکت هماهنگ» به سمت هدفی است که قطب‌نما مشخص می‌کند‌نه تعیین جهت حرکت.بینش اقتصادی کارکردی شبیه قطب‌نما در مواقع تعدد گزینه‌های تصمیم مدیریتی دارد و ناگفته پیداست که سهم بسیار مهمتری از نقش فرمانده تیم در وصول به اهداف مدیریتی دارد.این به معنای انکار نقش فرمانده نیست،اما تردیدی هم‌نیست که‌اگر فرمانده تیم‌اقتصادی به‌منطق علمی برای مسیریابی معتقد‌نباشد،همه تیم را به‌بیراهه می‌برد.

۳- بینش اقتصادی، مهارت اتخاذ تصمیمات مدیریتی در بستر اصول حکمرانی اقتصادی است. سازگاری تصمیمات اقتصادی به‌گونه‌ای که حرکت کل سیستم‌به سمت مقصد تضمین شود تنها در پرتو توجه به چراغ راهنمای اصول حکمرانی اقتصادی امکان‌پذیر است و صرف هماهنگ بودن تیم اقتصادی ضامن سازگاری درونی تصمیمات مدیریتی نیست. به عبارت دقیق‌تر، حتی اگر تمام اختیارات تصمیمات اقتصادی در قبضه یک نفر هم‌باشد در فقدان اصول حکمرانی اقتصادی، تصمیمات اتخاذشده‌توسط یک‌فرد‌واحد هم ناسازگار خواهد بود چه برسد به زمانی که اختیار اتخاذ این تصمیمات‌بین متولیان متعددی تقسیم‌شده‌باشد.

۴- بی‌توجهی به اصول حکمرانی اقتصادی، راز تکثیر چالش‌ها و ابرچالش‌های اقتصادی در ایران نیم قرن اخیر است. خلأ تئوریک در مواجهه با چالش‌هایی چون تورم، فقر، فساد، بی‌رشدی و بیکاری تماما ریشه‌در بی‌اعتقادی به‌اصول حکمرانی اقتصادی دارد که باعث شده است تصمیمات بی‌مبنا برای مقابله با هر کدام از این معضلات به‌وخامت‌وضعیت چالش‌های دیگر منجر شود. مثال‌های متعددی می‌توان زد که مثلا تصمیم بدون پشتوانه تئوریک برای مقابله با تورم باعث فسادهای هولناک شده و به جذابیت بیشتر سفته‌بازی مغرب‌نسبت به فعالیت مولد دامن زده است. یا سیاست حمایتی خارج از چارچوب تئوریک برای رونق تولید،صرفا رانت‌خواری را رونق بخشیده است. یا سیاست قیمت‌گذاری با هدف حمایت از قدرت خرید مردم‌نه تنها قدرت خرید مردم را بهبود نبخشید، بلکه تولید را از نفس انداخته و حاشیه سود تولید را به سمت جیب اهل رانت منحرف کرده است. همه این مثال‌ها که از مشتی هفتاد من کاغذ هم‌بیشتر است نه در نامه‌هماهنگی تیم اقتصادی که در خلأ تئوریک ناشی از بی‌توجهی به‌اصول حکمرانی ریشه‌دارد.

۵-اگر چه هنوز برای قضاوت بسیار زود است، اما می‌توان شواهدی از گفتار اعضای تیم اقتصادی و حتی بعضا وزرای غیراقتصادی ارائه کرد که تکرار افکار و گفتار شکست‌خورده طی نیم قرن اخیر است که از آن جمله می‌توان به مقصر دانستن توزیع‌کنندگان در افزایش قیمت‌ها به جای توجه به ریشه تداوم تورم یا تکرار عبارت اشتباه هدایت نقدینگی به تولید یا ادبیات جدید اشاره کرد که رنگ خطر تداوم حرکت در ریل انحرافی و تداوم بی‌توجهی به اصول حکمرانی اقتصادی را گوشزد می‌کند. اعضای دولت سیزدهم حتما می‌دانند که دولت‌های قبلی هم‌به دنبال کاهش تورم،افزایش رشد اقتصادی، کاهش فقر و بیکاری و رونق تولید بودند،اما باید‌به این نکته‌مهم هم توجه کنند که خروجی اقتصاد تابع نیت متولیان امور نیست، بلکه تابع کیفیت سیاستگذاری اقتصادی است که‌در فقدان قطب‌نما فاقد نظم منظومه‌ای و سازگاری درونی خواهد بود و باعث خواهد شد که روند نیم‌قرن اخیر مجددا شبیه‌سازی شود.

علی میرزاخانی
Alborz.payam@gmail.com

اخبار البرز

بهره مندی ۸۵۲ زن سرپرست خانوار البرز از تسهیلات بانکی

مدیرکل امور بانوان و خانواده استانداری البرز از بهره مندی ۸۲۵ زن سرپرست خانوار این استان از تسهیلات اشتغال خبرداد.

به گزارش پیام آشنا، مریم اسماعیلی فرد افزود: براین اساس ۱۱۰ میلیارد ریال تسهیلات به این زنان پرداخت شده است.

وی ادامه داد: اکنون درصدد آن هستیم تا با اجرای طرح های مهارت آموزی توان زنان سرپرست خانوار را افزایش دهیم.

۴۸ درصد از جمعیت سه میلیون نفری البرز را زنان تشکیل می دهند.

کشف ۲۰۰ هزار عدد ماسک غیر بهداشتی در ساوجبلاغ

معاون هماهنگ کننده فرمانده انتظامی البرز از کشف ۲۰۰ هزار عدد ماسک غیر بهداشتی در شهرستان ساوجبلاغ در این استان خبر داد.

به گزارش پیام آشنا، سرهنگ محمدمعظمی گودرزی گفت: در پی دریافت خبری مبنی بر تولید غیر بهداشتی و غیرمجاز ماسک در شهرستان ساوجبلاغ ، موضوع به صورت ویژه در دستور کار پلیس امنیت عمومی استان البرز قرار گرفت.

وی اضافه کرد: مامورانی با شناسایی محل تولید ماسک های غیر بهداشتی محل مورد نظر را بازرسی و ۲۰۰ هزار عدد ماسک غیرمجاز که بدون رعایت شیوه نامه های بهداشتی و در محیطی غیربهداشتی تولید شده بود، کشف کردند.

معظمی گودرزی افزود: یک نفر در این رابطه، دستگیر و تحویل مراجع قضایی شد.

فوت ۲۴ نفر و بستری شدن ۱۵۵ بیمار کووید ۱۹ در البرز

رئیس دانشگاه علوم پزشکی البرز اعلام کرد که ۲۴ بیمار کووید۱۹ طی ۲۴ ساعت گذشته در این استان جان باختند و ۱۵۵ بیمار بدحال دیگر به تخت های بستری انتقال یافتند.

به گزارش پیام آشنا، دکتر محمد فتحی گفت : اکنون یک هزارو۱۷۴ بیمار کووید ۱۹ در بیمارستان های استان البرز تحت مراقبت پزشکی قرار دارند.

وی گفت: بامرگ یک ۲۴ بیمار کووید ۱۹ شمار کل جانباختگان این بیماری در البرز به پنج هزار و ۷۰۶ نفر رسید.

فتحی گفت: ۶۷ هزار و ۱۲۱ بیمار کووید ۱۹ از ابتدای شیوع کرونا تاکنون در بیمارستان های البرز بستری شده‌اند.

توصیه پزشکان برای مقابل کرونا همچنان رعایت فاصله اجتماعی ، استفاده از ماسک و ماندن در خانه ها است.

اکنون ۶ شهرستان تابعه البرز در وضعیت قرمز و یک شهرستان زرد کرونایی است.

رئیسی مطرح کرد:

کار میدانی باعث اعتماد مردم به نظام اداری کشور

رئیس جمهور بالشاره به‌اینکه تعیین اولویت‌ها و اقدام و عمل باعث افزایش اعتماد عمومی می‌شود، گفت: به برکت حرکت جهادگران اقداماتی انجام شده است ولی هنوز با مشکلاتی رو به رو هستیم.

به گزارش پیام آشنا، آیت الله سید ابراهیم رئیسی دیروز جمعه در جمع مردم طبس در امامزاده حسین بن موسی الکاظم علیه السلام اظهار کرد: تلاش ما بر این است که با اقدام و عمل در راستای حل مشکلات مردم به افزایش اعتماد عمومی برسیم.

وی بیان کرد: تعیین اولویت‌ها، کار میدانی، و اقدام و عمل باعث می‌شود که اعتماد مردم به نظام اداری کشور افزایش پیدا کند.

وی با اشاره به ظرفیت معادن در خراسان جنوبی گفت: اگر موقع موجود رفع شود، شاهد رونق اشتغال در منطقه خواهیم بود.

رئیس جمهور گفت: وضعیت کنونی کشور و شهرها با قبل از انقلاب قابل مقایسه نیست، هر چند به برکت حرکت جهادگران اقداماتی انجام شده است ولی هنوز با مشکلاتی رو به رو هستیم.

رئیسی با بیان اینکه بخش فعال و غیر فعال حوزه معدنی شهرستان طبس می‌تواند بسیاری از مشکلات را حل کند، یادآور شد: ما با کمبود نزولات آسمانی رو به رو هستیم ولی همین مشکل را با برنامه‌ریزی می‌توان به یک فرصت تبدیل کرد.

وی افزود: ظرفیت‌های بر زمین مانده در خراسان جنوبی و شهرستان طبس باید فعال شود.

وی با بیان اینکه وزیر صمت با هدف فعال سازی ظرفیت معادن و وزیر راه و شهرسازی با هدف بررسی وضعیت راه‌ها و حل مشکلات این حوزه در این سفر حضور دارند، گفت: خراسان جنوبی نیروی کارآمد زیاد دارد که می‌تواند گره‌ها را بگشاید.

وی بر فعال کردن اقتصاد گردشگری در منطقه تاکید کرد و افزود: با توجه به اینکه در شهرستان طبس و استان خراسان جنوبی محصولات متنوع و استراتژیک وجود دارد می‌توان از این ظرفیت‌ها در جهت توسعه استان استفاده کرد.

رئیس جمهور گفت: امیدواریم این سفر و سفرهایی از این دست بدون تشریفات رایج انجام شود که اصل کار دنبال شود. تا از نزدیک با مسائل استان‌ها آشنا شویم.

رئیسی با بیان اینکه در این سفرها به دنبال این هستیم تا اولویت‌ها را مشخص و اقدام کنیم، گفت: بنا داریم با فعل ماضی با مردم صحبت کنیم و بگوییم انجام شد.

وی تصریح کرد: به جوانان خراسان جنوبی و طبس می گویم که امروز دولت آمادگی دارد در خدمت شما و صاحب نظران باشد و مسائل را دنبال کند.

رئیسی بیان کرد: من افتخار دارم که نمایندگی مردم استان در مجلس خبرگان رهبری را بر عهده دارم و با مسائل اینجا به خوبی آشنا هستم.

رئیس جمهور گفت: مردمان پرتلاش و پرامیدی در این منطقه داریم که بسیار پشتوانه خوبی است و باید به دولت کمک کنند.

سردار محمدیان خبر داد:

دستگیری سارقان مسلح یک طلافروشی در کرج

فرمانده انتظامی البرز گفت: با تلاش بی وقفه و اقدامات اطلاعاتی کارآگاهان پلیس آگاهی استان، ۱۰ نفر از سارقان و اشرار مرتبط با سرقت طلافروشی کرج دستگیر شدند.

به گزارش پیام آشنا، سردار عباسعلی محمدیان گفت: باوقوع سرقت مسلحانه طلافروشی در خیابان شهید بهشتی کرج توسط چهار نفر سرنشین یک دستگاه خودرو سمند و انتشار گسترده فیلم آن در فضای مجازی، دستگیری سارقان در دستور کار پلیس آگاهی استان قرار گرفت.

وی افزود: بررسی های اولیه حاکی از آن بود که سرنشینان یک دستگاه خودرو سمند سرقتی با سوء استفاده از سهل انگاری متصدی یک طلافروشی در خیابان شهید بهشتی وارد مغازه شده و با تهدید سلاح گرم و تیراندازی هوایی برای ایجاد رعب و وحشت، مقدار قابل توجهی طلا را به سرقت برده و متواری شده‌اند که علی رغم تعقیب خودرو متهمان توسط عوامل پلیس راهور، اما سارقان با استفاده از شلوغی خیابان و شلیک به سمت مامورون متواری شده‌اند.

فرمانده انتظامی استان با بیان اینکه سارقان بسیار حرفه ای عمل کرده و هیچگونه ردی از خود به جای نگذاشته بودند، اظهار کرد: با این وجود با مجاهدت و تلاش شبانه روزی و به کارگیری اقدامات اطلاعاتی -پلیسی از سوی کارآگاهان پلیس آگاهی البرز، هویت سردسته باند که به واسطه انجام سرقت مسلحانه طلافروشی در چندین استان کشور تحت تعقیب مراجع قضائی بود شناسایی شد.

این مقام ارشد انتظامی تصریح کرد: در ادامه با ردیابی تحرکات متهم در یکی از استان های غربی کشور، بلافاصله اکیپی از کارآگاهان زبده پلیس آگاهی با دریافت نیابت قضائی به شهرستان حضور او اعزام و پس از چندین روز اقدام پیچیده پلیسی وتعقیب و مراقبت متهم ردیف اول پرونده، نامبرده به همراه چند تن از بستگانش قصد درگیری با مامورون را داشتند که در یک اقدام ضربتی زمین گیر و پس از طی مراحل قانونی به پلیس آگاهی البرز منتقل شدند.

سردار محمدیان گفت: در ادامه پس از شناسایی شش نفر از همدستان متهم و کسانی که در انجام این سرقت دخیل بودند، چند ساعت بعد از دستگیری متهم ردیف اول پرونده در نقاط مختلف کشور از جمله استان های لرستان، تهران و البرز در چند عملیات غافلگیرانه دستگیر و به پلیس آگاهی البرز منتقل شدند.

فرمانده انتظامی استان البرز با بیان اینکه سارقان دستگیر شده دارای سوابق متعدد کیفری بوده و در سرقت طلافروشی در استان های تهران، قم و مرکزی دخیل بوده اند، اظهار کرد: متهمان در ابتدا منکر دخالت در انجام سرقت مسلحانه طلافروشی بودند، اما پس از مواجهه با مستندات غیرقابل انکار پلیس به ناچار لب به اعتراف گشوده و به انجام سرقت طلافروشی کرج اقرار کردند.

سردار محمدیان با اشاره به دستگیری دو مالخر و کشف طلاهای سرقتی و دو قبضه سلاح به کارگیری شده در صحنه سرقت، گفت: متهمان پس از تکمیل پرونده برای سیر مراحل قانونی به مراجع قضائی معرفی شدند.

فرمانده انتظامی استان البرز در پایان خاطرنشان ساخت: سارقان و مخلان امنیت شهروندان بدانند که با وجود فرزندان غیور این کشور در نیروی انتظامی، به هیچ وجه نمی توانند از چنگال قانون بگریزند و در نهایت به سزای اعمالشان خواهند رسید.

بنا به اعلام پلیس البرز سارقان مسلح طلافروشی کرج پس از درگیری با مامورون، هدف هشت گلوله قرار گرفتند.

دادستان چهارباغ خبر داد:

آزادسازی ۳۰۰ هکتار از اراضی تغییر کاربری شده چهارباغ

دادستان عمومی و انقلاب چهارباغ در استان البرز گفت: در راستای اعمال قانون، ۳۰۰ هکتار از اراضی دارای تغییر کاربری غیرمجاز در این حوزه قضائی آزادسازی شد.

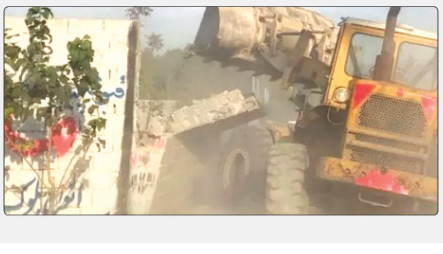

به گزارش پیام آشنا، شاپور صفری اظهار کرد:در ادامه اقدامات مقابله‌ای با تغییر کاربری‌های غیرمجاز، ۳۰۰ هکتار دیگر در شهرستان چهارباغ آزادسازی شد. این اراضی در بخش مرکزی چهارباغ و در محدوده بین جاده «ملک آباد» و «عرب آباد» واقع شده است. دادستان عمومی و انقلاب چهارباغ بااشاره به اینکه این عملیات در راستای اجرای تبصره ۲ ماده ۱۰ قانون مقابله با تغییر کاربری اراضی زراعی و باغ‌ها بوده بیان کرد: در این اقدام تعداد ۱۲۰ مورد قطعه، ۳۰ مورد بنای درحال ساخت، ۱۲۰ مورد دیوارکشی، ۳۰ مورد استخر، تعداد ۳۰ مورد محوطه سازی، ۱۵ مورد آلاچیق و دیوی مصالح به تعداد ۲۷ مورد آزادسازی شد.

وی ارزش اراضی آزادسازی شده را بیش از ۵۱ هزار میلیارد ریال عنوان کرد و گفت: اقدامات مقابله‌ای با تغییر کاربری‌های غیرمجاز در این شهرستان باقدرت ادامه خواهد داشت.

مدیر کل بنیاد شهید و امور ایثارگران استان خبر داد:

یکشنبه؛ تشییع پیکر شهید مدافع حرم «محمد اینانلو» در کرج

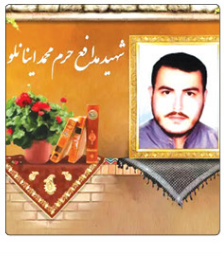

مدیر کل بنیاد شهید و امور ایثارگران البرز گفت: مراسم تشییع پیکر شهید مدافع حرم «محمد اینانلو» یکشنبه ۲۱ شهریورماه به‌صورت خودرویی در کرج برگزار می‌شود. مدیرکل بنیاد شهید و امور ایثارگران استان البرز در ادامه تصریح کرد: پیکر این شهید والامقام از ساعت ۹ به‌صورت خودرویی از میدان سپاه تا امامزاده طاهر علیه‌السلام تشییع و در گلزار شهدای این امامزاده به خاک سپرده خواهد شد.

وی متذکر شد: پیکر مطهر شهید «محمد اینانلو» از شهدای مدافع حرم که سال ۹۴ در منطقه خان‌طومان سوریه به شهادت رسید، پس از گذشت ۶ سال از شهادتش از طریق آزمایش DNA شناسایی شد.

به گزارش پیام آشنا، سلیمان رستمیان با گرامی داشت یاد و خاطر شهدا و ایثارگران گفت: مراسم تشییع پیکر شهید مدافع حرم «محمد اینانلو» یکشنبه ۲۱ شهریورماه به‌صورت خودرویی در کرج برگزار می‌شود. مدیرکل بنیاد شهید و امور ایثارگران استان البرز در ادامه تصریح کرد: پیکر این شهید والامقام از ساعت ۹ به‌صورت خودرویی از میدان سپاه تا امامزاده

یک عضو کمیسیون امور داخلی کشور خبر داد

طرح انتخاب "وزرای منطقه‌ای" در مجلس کلید خورد

یک عضو کمیسیون امور داخلی کشور و شوراها در مجلس شورای اسلامی از تهیه طرحی به منظور انتخاب وزرای منطقه ای با هدف تمرکز زدایی و هماهنگی برای پیگیری مشکلات برخی از استان ها در سطح ملی، خبر داد.

به گزارش پیام آشنا، ابوالفضل ابوترابی درباره جزئیات طرح انتخاب وزرای منطقه ای و آمایش سرزمینی بیان کرد: ما در این طرح به دنبال این هستیم که در هر چند استان یک وزیر منطقه ای تعیین شود که مسئول هماهنگی و پیگیری برای حل مشکلات آن چند استان در زمینه های مختلف نظیر مسائل آب، محیط زیست و حتی مشکلاتی که با کشورهای همسایه داریم، باشد.

وی در ادامه اظهار کرد: بر اساس این طرح، وزیر منطقه ای در داخل هیات وزیران بوده و از مجلس رای اعتماد خواهد گرفت. وزیر منطقه ای مکلف است مشکلات چند استانی را که زیر نظر دارد از طریق هیات وزیران و داخل مجلس پیگری کند و هماهنگی لازم را برای حل مشکلات منطقه ای انجام دهد.

نماینده مردم نجف آباد در مجلس شورای اسلامی، تصریح کرد: ما امروز بعضا به دنبال حل مشکلات ملی برخی از استان ها در کف خیابان هستیم در حالی که این مشکلات باید در سطح ملی با برنامه ریزی حل شود. هدف از این طرح اداره ایالتی کشور نیست بلکه هدف این طرح تمرکز زدایی است. در این طرح بر اساس تجربه های خوب کشورهای دیگر بدون ایالتی کردن کشور، تمرکز زدایی صورت می گیرد.

ابوترابی تاکید کرد: اداره ایالتی کشور ابعاد بسیار وسیع تری دارد یعنی هر ایالت پلیس، قوه قضاییه و مجلس جدا دارد در حالی که طرح ما اصلا این هدف را دنبال نمی کند. بر اساس طرح ما یک وزیر منطقه ای داریم که با پیشنهاد رئیس جمهور از مجلس رای اعتماد می گیرد و حل مشکل چند استان را دنبال می کند. این طرح به دنبال تمرکز زدایی است و برای حل همگون مشکلات در چندین استان وزیر منطقه ای انتخاب می شود.

این عضو کمیسیون شوراها و امور داخلی گفت: این طرح اکنون در کارگروهی در کمیسیون در حال بررسی کارشناسی و چکش کاری است.

اخبار سراسری

نیکزاد اعلام کرد؛ قول وزیر صمت برای کاهش قیمت سیمان

نایب رئیس اول مجلس شورای اسلامی گفت: وزیر صمت قول داده است که قیمت هر پاکت سیمان ظرف ۱۵ روز به ۳۵ هزار تومان برسد.

به گزارش پیام آشنا، علی نیکزاد در صفحه شخصی خود در توئیتر، نوشت: پیش از این دو سرپرست و یک وزیر دولت دوازدهم قول سامانده‌ی بازار فولاد و سیمان داده بودند که متأسفانه‌نتوانستند‌عمل کنند.

نایب رئیس اول مجلس شورای اسلامی بیان کرد: در نشستی که با وزیر جدید صمت داشتیم، قول دادند قیمت هر پاکت سیمان ظرف ۱۵ روز به ۳۵ هزار تومان برسد و قیمت میلگرد هم در ۳ مقطع یک ماهه به طور کامل ساماندهی شود.

گوترش از میزبانی سخاوتمندانه ایران از آوارگان افغانستانی قدردانی کرد

آنتونیو گوترش دبیرکل سازمان ملل متحد در رایزنی تلفنی با حسین امیرعبداللهیان وزیر امور خارجه کشورمان با قدردانی از تلاشهای جمهوری اسلامی ایران در میزبانی سخاوتمندانه از آوارگان افغانستانی تاکید کرد متعهد به حمایت از تلاش‌های ایران در میزبانی از آوارگان می باشد.

به گزارش پیام آشنا، در گفت وگوی تلفنی دبیرکل سازمان ملل متحد با امیرعبداللهیان، وی با تبریک انتصاب وزیر امور خارجه کشورمان، جمهوری اسلامی ایران را کشوری بسیار تاثیرگذار در جمع اعضای سازمان ملل دانست و از انتظار برای همکاری نزدیک با رئیس جمهوری و وزیر امور خارجه کشورمان خبر داد.

گوترش با قدردانی از تلاشهای جمهوری اسلامی ایران در میزبانی سخاوتمندانه از آوارگان افغانستانی تاکید کرد متعهد به حمایت از تلاش‌های ایران در میزبانی از آوارگان می باشد.

گوترش سازمان ملل را حامی توافق و دیالوگ به عنوان اصلی مقوم دانست و از سرگیری گفتگوهای هسته ای را مورد تاکید قرار داد.

وی همچنین بر عزم سازمان ملل در حفظ و حراست از حقوق فلسطین تاکید کرد.

امیرعبداللهیان در این گفت وگوی تلفنی آمادگی جمهوری اسلامی ایران برای همکاری با دبیرکل برای حل و فصل سیاسی وضعیت فعلی افغانستان در تداوم نشست وزرای خارجه کشورهای همسایه افغانستان با ایفاء نقش سازمان ملل را مورد تاکید قرار داد و با توجه به موج جدید پناهندگان، ضمن ابراز نگرانی جدی، بر ضرورت مساعدت های سازمان‌های ذیربط در سازمان ملل تاکید کرد.

وزیر امور خارجه ایران درخصوص گفت وگوهای وین و برجام نیز با تاکید بر اینکه جمهوری اسلامی ایران در حال بررسی های لازم در این زمینه در دولت می باشد، بایستی به گفت وگو و مذاکره به عنوان ابزار دیپلماسی را مورد تاکید قرار داد و افزود: متاسفانه آمریکایی‌ها با تداوم تحریم‌های غیرقانونی خود دچار یک سوء محاسبه شده‌اند و تصور می کنند که می‌توانند از آن به عنوان اهرم مذاکراتی استفاده کنند.

امیرعبداللهیان گفت: طرف‌های مذاکره باید با درکی واقع بینانه به وین بیایند و حقوق و منافع ملت ایران را مورد توجه جدی قرار بدهند و مذاکراتی از نظر ما قابل قبول است که نتیجه ملموسی در پی داشته باشد.

وزیر امور خارجه ایران با ابراز نگرانی از تحرکات تروریستی در افغانستان در منطقه، از استفاده‌ابزاری از تروریسم توسط برخی قدرت‌ها بعنوان مانع اصلی صلح و ثبات و آرامش در منطقه یاد کرد و ابراز تاسف کرد.

امیرعبداللهیان و دبیرکل سازمان ملل متحد ضرورت تشکیل دولتی کاملا فراگیر با ایفای نقش همه اقوام افغانستانی را مورد تاکید قرار دادند و گفتند، جنگ و خشونت نباید بر افغانستان حاکم شود.

وزیر امور خارجه ایران درخصوص پیگیری حقوقی و بین المللی جمهوری اسلامی ایران در زمینه پرونده ترور بزدلانه سردار سلیمانی اظهار کرد: پرونده ترور سردار سلیمانی را در ابعاد حقوقی و بین المللی با جدیت دنبال می کنیم و آمریکا نمی تواند از مسئولیت قطعی خودش در ترور سردار و قهرمان بزرگ مبارزه با تروریسم سرباز بزند.

امیرعبداللهیان در اشاره به اقدامات رژیم صهیونیستی نیز تاکید کرد: رژیم صهیونیستی همچنان آشکارا به جنایات خود در سرزمین های اشغالی ادامه می‌دهد و جامعه جهانی و سازمان ملل وظیفه قطعی حمایت از آرمان فلسطین و حقوق زنان و کودکان مردم بی دفاع فلسطین را دارد.

وحشت رژیم صهیونیستی از گسترش برنامه هسته‌ای ایران

وزیر خارجه رژیم صهیونیستی تاکید کرد که نه تنها اسرائیل بلکه عربستان و امارات و بحرین نیز نگران گسترش برنامه هسته‌ای ایران هستند.

به گزارش پیام آشنا به نقل از ایسنا، یائیر لاپید، وزیر خارجه رژیم صهیونیستی در گفتگو با خبرگزاری اسپوتنیک، تاکید کرد که گسترش توانایی های هسته‌ای ایران مساله‌ای است که کشورهای خاورمیانه را نگران کرده است.

وی خاطرنشان کرد که این مساله تنها مورد اهتمام اسرائیل نیست بلکه نزدیک ترین همسایگان ایران مانند عربستان و امارات و بحرین نیز همانند ما نگران هستند.

وزیر خارجه رژیم صهیونیستی گفت: مردم باید درک کنند که در صورت دستیابی ایران به سلاح هسته‌ای ، رقابت تسلیحات هسته‌ای در خاورمیانه رخ خواهد داد و عربستان و مصر و ترکیه نیز برنامه هسته‌ای خود را گسترش خواهند داد.

وی گفت: علاوه بر این اسلام رادیکالی نیز در افغانستان روی کار آمده است و در همسایگی پاکستان هستند؛ پاکستانی که خود دارای سلاح هسته‌ای است ، بنابراین نگرانی‌ها ما بی دلیل نیست.

یائیر لاپید در ادامه تاکید کرد که در صورت دستیابی ایران به سلاح هسته ای «نابه سامانی تدریجی اوضاع» در منطقه رخ خواهد داد.

وی گفت: ما باید مطمئن شویم که این امر اتفاق نخواهد افتاد. به گزارش ایسنا، این ادعا درحالی است که برنامه هسته ای ایران مسالمت آمیز بوده و هیچگاه به دنبال دستیابی به سلاح هسته ای نبوده است.