اخبار کوتاه

نخستین تغییر النصر با هیرو

مدیر ورزشی جدید النصر فعالیت خود را در فصل نقل و انتقالات تابستانی آغاز کرد و در گام نخست با یک پزشک پرتغالی قرارداد امضا کرد.

به گزارش پیام آشنا، النصر یکی از باشگاه‌هایی است که در تابستان خریدهای بزرگی خواهد داشت.

النصر در گام نخست فرناندو هیرو اسپانیایی را به عنوان مدیر ورزشی خود انتخاب کرد.

روزنامه سعودی اسپورت اعلام کرد که النصر فعالیت خود را با فرناندو هیرو آغاز کرد به طوری که این باشگاه با توصیه هیرو با یک پزشک پرتغالی قرارداد امضا کرد.

النصر فصل گذشته مصدومان زیادی داشت و این باعث شد تا در چند دیدار مهم به مشکل خورد و به همین خاطر هیرو در گام نخست یک پزشک باتجربه و خوب را به تیم آورده تا مشکلات فصل قبل تکرار نشود.

این باشگاه عربستانی با چند بازیکن بزرگ فوتبال جهان وارد مذاکره شده است به نظر می‌رسد که نخستین خرید بزرگ النصر در تابستان کلمبیرو برزیلی باشد که تقریبا جدایی او از منچستر یونایتد قطعی شده است.

پیش از این روزنامه سان اعلام کرد که النصر حاضر است که برای جذب کلمبیرو ۱۰۰ میلیون یورو پرداخت کند و این باعث شده تا هم باشگاه منچستر یونایتد و هم خود این بازیکن برزیلی به این انتقال رضایت دهند.

دشان از مشکل ام‌بابه قبل از یورو گفت

سرمربی تیم ملی فوتبال فرانسه تاکید کرد که امباپه از نظر ذهنی و بدنی آماده نیست و باید قبل از آغاز یورو خود را به آمادگی کامل برساند.

به گزارش پیام آشنا، تیم ملی فوتبال فرانسه یکی از مدعیان اصلی کسب عنوان قهرمانی در رقابت‌های یورو ۲۰۲۴ به شمار می آید.

فرانسه در دیداری دوستانه به مصاف لوگزامبورگ رفت و توانست با سه گل به پیروزی دست پیدا کند. برای فرانسه در این بازی کولو موانی، کلوص و کیلیان امباپه گلزنی کردند. به نوشته TF1 ، دیدیه دشان در نشست خبری بعد از بازی درباره کیلیان امباپه گفت: امباپه کاپیتان خوب برای ما است اما باید بگویم که او فعلا از نظر ذهنی و بدنی آماده نیست و این به خاطر اتفاقاتی است که اخیرا برای او رخ داد. او مدتی است که بازی نکرده و طبیعی است که از توان و هماهنگی لازم برخوردار نباشد. با وجود آنکه امباپه آماده نبود اما در بازی امشب نهایت تلاش خود را به کار برد و توانست گلزنی کند. او الگوی خوبی برای هم تیمی‌هایش است. دشان درباره انگولو گفته هم گفت: به شما بگویم که در تمرین همه بازیکنان دوست دارند که کاشه را در تیم خود داشته باشند و هیچ بازیکنی دوست ندارد که برابر این بازیکن بازی کند. کاشه از ابتدای فصل تاکنون ۴۴۰۰ دقیقه در تیمش بازی کرده است او هر ۳-۴ روز یک بار به میدان رفته است و نشان می‌دهد که از آمادگی بالایی برخوردار است. او در پایان گفت: دیدار برابر لوگزامبورگ یک تمرین بسیار خوب برای ما بود. هنوز نواقصی داریم که باید برطرف شود. ما نیاز به تنوع تاکتیکی در کارهای هجومی داریم.

لوکاکو: من هم دوست دارم در لیگ عربستان بازی کنم

مهاجم تیم ملی فوتبال بلژیک اعتراف کرد که دوست دارد روزی در لیگ عربستان به میدان رود.

به گزارش پیام آشنا، لیگ عربستان در یکی دو سال اخیر دستخوش تغییرات زیادی شده است. پول‌های نجومی که تیم‌های عربستانی در بازار نقل و انتقالات هزینه می‌کنند باعث شده تا هر بازیکنی را که دوست داشته باشند، جذب کنند. به نظر می‌رسد که تغییر و تحول در لیگ عربستان همچنان ادامه دارد و تابستان دلخ دیگری در انتظار این لیگ است. به نوشته اسپورت، رومالو لوکاکو یکی از مهاجمانی است که مد نظر تیم‌های بزرگ عربستانی است. این مهاجم باتجربه اعلام کرد که او هم دوست دارد تا بازی در لیگ عربستان را تجربه کند و گفت: بله من هم دوست دارم که روزی راهی لیگ عربستان شوم. فوتبال در این کشور پیشرفت زیادی کرده است و به اوج خواهد رسید. لوکاکو فصل قبل در رم به میدان رفت و از ناپولی و تیم‌های عربستانی پیشنهاد دارد و باید دید که در نهایت چه تصمیمی خواهد گرفت. او تابستان سال قبل هم از الاهلی و النصر پیشنهاد داشت با این حال تصمیم گرفت که در سری A باقی بماند.

لوپز: این جایگاه را مدیون ژاوی هستم

ستاره جوان تیم ملی فوتبال اسپانیا به ستایش از ژاوی پرداخت و دعوت به تیم ملی را مدیون سرمربی سابق خود دانست.

به گزارش پیام آشنا، فرمین لوپز یکی از بازیکنانی بود که زیر نظر ژاوی فصل بسیار خوبی را در بارسلونا پشت سر گذاشت و از بهترین بازیکنان فصل تیمش بود. درخشش در بارسلونا باعث شد تا این بازیکن ۲۱ ساله به تیم ملی فوتبال اسپانیا دعوت شود و اکنون این شانس را دارد تا در رقابت‌های یورو ۲۰۲۴ به میدان رود. به نوشته اسپورت، فرمین لوپز درباره ژاوی گفت: من مدیون ژاوی هستم به خاطر او است که اکنون در تیم ملی به میدان می‌روم و هرگز او را فراموش نخواهم کرد. بازی کردن در بارسلونا برای من رویا بود که ژاوی آن را برآورده کرد. او درباره این سوال که آیا امیدوار به حضور در یورو ۲۰۲۴ است، گفت: سرمربی تیم باید تصمیم نهایی را بگیرد. هنوز چیزی مشخصی نیست و واقعا نمی‌دانم که آیا در یورو خواهم بود یا نه. تیم ملی فوتبال اسپانیا یکی از شانس‌های اصلی کسب عنوان قهرمانی در رقابت‌های یورو ۲۰۲۴ است که در گروه دوم با تیم‌های کرواسی، ایتالیا و آلبانی همگروه است.

اولیور کان علیه نویر!

سنگربان سابق تیم ملی فوتبال آلمان و بایرن مونیخ بر این باور است که نویر با سن و سالی که دارد نمی تواند در همه بازی‌ها به میدان رود.

به گزارش پیام آشنا، به گزارش ایسنا، مانوئل نویر با ۳۸ سال سن همچنان سنگربان نخست تیم ملی فوتبال آلمان و بایرن مونیخ است. پیش بینی می‌شود که بلوچود دروازه‌بان‌های آماده‌ای مثل تراشتگن و نوبل همچنان نویر گزینه اصلی ناگزیر برای حضور در یورو ۲۰۲۴ باشد.

به نوشته بیلد، اولیور کان به نظر می‌رسد که مخالف استفاده از نویر در همه بازی‌ها است. او گفت: نویر ۳۸ سن دارد و طبیعی است که نمی‌تواند در همه بازی در یک سطح ظاهر شود. به نظرم نویر مانند قبل نمی‌تواند در ۵۰-۶۰ بازی در یک سطح به میدان رود و به همین خاطر باید به جایگزینان او فرصت بازی داد. کان درباره این سوال که چه زمانی نویر باید خداحافظی کند، گفت: این را باید خود نویر تصمیم بگیرد. لحظه خداحافظی از فوتبال برای هر بازیکنی یک چالش است و باید او بهترین زمان را انتخاب کند. سنگربان سابق زمن‌ماه درباره این سوال که آیا عملکرد تاسید کننده نویر در دیدارهای پایانی بوندسلیگا می‌تواند هواداران تیم ملی را نگران کند، گفت: به نظرم نویر باتجربه بالایی که دارد می‌تواند در یورو ۲۰۲۴ عملکرد خوبی از خود نشان دهد.

انتخابی جام جهانی ۲۰۲۶:

پیروزی پرگل؛ هنگ کنگ ۲-ایران ۴

تیم ملی فوتبال در دور برگشت انتخابی جام‌جهانی ۲۰۲۶ برابر هنگ‌کنگ به پیروزی رسید

به گزارش پیام آشنا، تیم ملی فوتبال هنگ کنگ و تیم ملی کشورمان در چارچوب دور برگشت بازی‌های گروه E مرحله اول انتخابی جام‌جهانی ۲۰۲۶ (پنجشنبه) از ساعت ۱۵:۳۰ در ورزشگاه ملی هنگ‌کنگ به مصاف هم رفتند.

در حالی قاسم مطر از عمان با کمک‌های ناصر سالم و حامد طالب قضاوت این مسابقه را بر عهده داشت که تیم کشورمان در بازی رفت توانسته بود تیم هنگ‌کنگ را با نتیجه ۴ بر صفر شکست دهد و در بازی برگشت به دنبال تکرار برد بود. امیر قلعه‌نویی در بازی عصر پنج‌شنبه تیم ملی را ترکیب جوان شده به میدان فرستاد و از خط دروازه و دفاع گرفته تا خط هافبک، تیم کشورمان را با چهره‌های جدیدی روانه میدان کرد. پیام نیازمند، محمدامین حزبلوی، آریا یوسفی، سید ابوالفضل جلالی و محمد قربانی، بازیکنان جدیدی هستند که نسبت به ترکیب تیم کشورمان در مسابقات قبلی، در بازی مقابل هنگ‌کنگ به میدان رفتند.

مسابقه با حملات تیم کشورمان آغاز شد و در دقیقه ۵ تیر دروازه مانع جل زوده‌هنگام مهدی طارمی شد. در دقیقه ۱۲، برخورد سانتر کوتاه ارسالی مهدی قایدی به دست بازیکن هنگ‌کنگ در محوطه جریمه این تیم، تیم کشورمان را صاحب یک ضربه پنالتی کرد تا تیم هنگ‌کنگ این ضربه را تبدیل به گل اول ایران کرد تا تیم کشورمان یک بر صفر پیش بیافتد. ۲ دقیقه بعد، سلسله اشتباهات بازیکنان تیم کشورمان سبب شد تا هنگ‌کنگ روی یک ضد حمله، گل مساوی را توسط «هی وی ما» وارد دروازه نیازمند کند و نتیجه مسابقه یک-یک مساوی شود. در ادامه حملات برای زدن گل برتری ادامه پیدا کرد و در دقیقه ۲۴ تیم کشورمان با دیگر صاحب یک ضربه پنالتی شد و این بار هم طارمی توپ را وارد دروازه پلپ هونگ فای کرد تا تیم کشورمان دو بر یک از هنگ‌کنگ جلو بیافتد. در نهایت نیمه اول با برتری ۲ بر یک تیم ملی ایران برای هنگ‌کنگ به پایان رسید.

نیمه دوم هم با حملات تیم کشورمان آغاز شد و در دقیقه ۵۶، طارمی روی پاس قایدی، با یک ضربه بغل پای دقیق از پشت شش قدم، گل سوم ایران و خودش را وارد دروازه هنگ کنگ کرد تا اختلاف به ۲ گل برسد.

هنگ‌کنگ که در خانه نمی‌خواست بازنده باشد، روی ضعف خط دفاعی ایران، توانست در دقیقه ۶۰ گل دوم را وارد دروازه تیم کشورمان کند تا نتیجه بازی ۳ بر ۲ به نفع ایران شود و اختلاف به یک گل برسد.

با این حال همچنان برتری با تیم کشورمان بود و سردار آزمون در دقیقه ۶۵ توانست دروازه هنگ‌کنگ را باز کند تا تیم کشورمان ۴ بر ۲ از حریفش پیش افتد. در ادامه تلاش هنگ‌کنگی‌ها برای جبران گل‌های خورده و کم کردن اختلاف به نتیجه نرسید تا تیم ملی فوتبال در نهایت با نتیجه ۴ بر ۲ هنگ‌کنگ را شکست دهد.

تیم ملی ایران با این برد ۱۳ امتیازی شد و جایگاهش را در صدر جدول گروه E تثبیت کرد. هنگ‌کنگ هم با یک امتیاز در رده چهارم و انتهای جدول قرار گرفت.

در دیگر دیدار این گروه از ساعت ۱۸، تیم‌های ازبکستان و ترکمنستان به مصاف هم می‌روند.

ترکیب اولیه تیم ملی هنگ‌کنگ:

پلپ هونگ فای، لئون جونز، زوزه د سوزا گونکالوس، زی‌نام یوئه، وان سیو جان، تان چون لوک، چان شینچیخ، جوئینیو، چان مینگ رایی وو، هی وی ما و مت او

سرمربی ولفگانگ لوپسر

ترکیب اولیه تیم ملی ایران:

پیام نیازمند، محمدامین حزبلوی، شجاع خلیل‌زاده، آریا یوسفی، سید ابوالفضل جلالی، محمد قربانی، سامان قدوس، علیرضا جهانبخش، مهدی قایدی، مهدی طارمی و سردار آزمون

سرمربی امیر قلعه‌نویی

طلا و برنز نمایندگان ایران در پیکارهای تنیس روی‌میز کانتندر سوئد

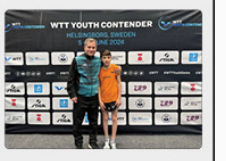

فراز شکیبا و بنیامین فرجی در مسابقات تنیس روی میز کانتندر سوئد به طلا و برنز رسیدند

به گزارش پیام آشنا، در پایان رقابت‌های تنیس روی میز کانتندر نوجوانان در رده سنی زیر ۱۳ سال، فراز شکیبا از ایران با غلبه بر حریف چین‌تایپه‌ای قهرمان شد.

در فینال این مسابقات پینگ‌پنگ‌باز نوجوان کشورمان در مصاف با لو بین چنگ از چین‌تایپه با نتیجه نزدیک ۳ بر ۲ به پیروزی رسید و مدال طلای رقابت‌های زیر ۱۳ سال‌های کانتندر جهانی سوئد را برای کشورمان به ارمغان آورد.

شکیبا در مرحله نیمه نهایی نیز با اقتدار موفق شد با نتیجه ۳ بر صفر از سد نماینده ایرلند بگذرد و به دور پایانی راه یابد.

همچنین در مرحله نیمه نهایی رقابت‌های زیر ۱۷ سال کانتندر سوئد، بنیامین فرجی با قبول شکست ۳ بر یک در مقابل کو گان هونگ از چین‌تایپه به مدال برنز مسابقات دست یافت. نوجوان شایسته پینگ‌پنگ کشورمان گیم نخست را با اقتدار شروع کرد و توانست ۱۱ بر ۲ از حریف چین‌تایپه‌ای خود بگذرد اما حریف قدرتمندش نبض بازی را در دست گرفت و در سه گیم متوالی ۱۱ بر ۶ به پیروزی رسید. بدین ترتیب بنیامین فرجی که با شکست استیون مورینو دارنده رنکینگ ۳ نوجوانان جهان به نیمه نهایی صعود کرده بود با پذیرش شکست در مقابل نماینده چین‌تایپه به مدال برنز دست یافت.

سپهرزاد: با شرایط موجود نباید توقع کسب سهمیه از رسولی داشته باشیم

مربی تیم ملی دوومیدانی گفت: نام من در جام کازاتوف قزاقستان در کنار حسین رسولی نیست و ماسلاوز هم اعزام نمی‌شود. با این شرایط مسئولان نباید انتظاری برای کسب سهمیه داشته باشند.

به گزارش پیام آشنا به نقل از ایرنا، هادی سپهرزاد درباره مسابقات پیش روی حسین رسولی و المپیکی شدن او، گفت: همه چیز بستگی به چهار مسابقه پیش رو دارد. رسولی این هفته مسابقات تیجریه را در پیش دارد و امیدوارم بتواند رکورد خوبی ثبت کند و با قهرمانی، رنکینگ خود را افزایش دهد و بعد از آن مسابقات قهرمانی آسیا در ماده پرتاب‌ها، جام کازاتوف و قهرمانی کشور را هم در پیش داریم.

وی افزود: امیدوارم در این مسیر فدراسیون دوومیدانی شرایط خوبی ایجاد کند تا حسین رسولی همان‌طور که در بازی‌های آسیایی هانگژو افتخارآفرینی کرد، روند رو به رشد خود را هم برای کسب ورودی المپیک و نیز حفظ جایگاه خود در آسیا نشان دهد. سال آینده مسابقات قهرمانی آسیا و ۲ سال آینده تیم بازی‌های آسیایی را در پیش داریم و او باید بتواند شرایط خوب خود را حفظ کند.

مربی پرتاب‌های تیم ملی دوومیدانی عنوان کرد: برای حضور در مسابقات کسب سهمیه به ویژه تور قاره‌ای تیجریه، حسین رسولی بدون مربی و ماسلاوز اعزام می‌شود. فدراسیون اعلام کرد که در اقدام کردیم. انتظار داریم تا در مسابقات جام کازاتوف قزاقستان و قهرمانی آسیا، مربی و ماسلاوز با رسولی اعزام تا از نظر روحی، فکری و بدنی آماده این رقابت‌ها شود. این انتظار از فدراسیون می‌رود که شرایط حداقلی را برای دارنده طلای بازی‌های آسیایی فراهم کند.

وی در پاسخ به این پرسش که حسین رسولی چقدر شانس کسب سهمیه المپیک دارد، خاطرنشان کرد: همه چیز بستگی به مسابقات پیش رو دارد. اگر بتوانیم مسابقات را به سلامتی و در شرایط مناسب پیش ببریم، قطعا ورودی المپیک را از طریق رنکینگ کسب می‌کنیم. رسیدن به سهمیه از طریق رنکینگ دور از دسترس نیست اما همه چیز به شرایط و اتفاقات پیش رو بستگی دارد.

سپهرزاد ادامه داد: ورزشکاری با دو متر قد وقتی در سفرهای طولانی روی صندلی معمولی در هواپیما می‌نشیند، باعث می‌شود تا واذیت شود و عملکردش آن گونه که انتظار می‌رود، نباشد. اگر عملکرد رسولی در هانگژو مناسب بود، به دلیل آن بود که فدراسیون و کمیته ملی المپیک برای ورزشکاری که قد بلندی داشتند، صندلی و ای‌آی‌بی در نظر گرفت تا دچار گرفتگی و مشکلات عضلانی نشوند. این موضوع یکی از حداقل هایی است که برای چنین ورزشکارانی در نظر می‌گیرند. برای فوتبالیست‌ها و والیبالیست‌ها چارتر می‌خرند، خرید یک صندلی خوب برای یک ورزشکار دوومیدانی، انتظار زیادی نیست. اگر این موارد رعایت شود کسب سهمیه المپیک از سوی رسولی دور از دسترس نیست.

وی گفت: برنامه ما این بود تا از دوومیدانی کارانی که شانس کسب سهمیه هستند، انتظار عملکرد درستی داشته باشیم اما با توجه به تغییر مدیریت در فدراسیون به طور قطع وقفه‌های طولانی بین برنامه‌ها ایجاد شد و اثر آن روی ورزشکاران مشهود است. شنیدم در مسابقات جام کازاتوف هم نام من به عنوان مربی در کنار رسولی نیست و ماسلاوز هم اعزام نمی‌شود. با این شرایط مسئولان نباید انتظاری برای کسب سهمیه داشته باشند. ورزشکار و مربی باید باهم هماهنگ باشند تا با یک‌دالی اتفاقات خوبی را رقم بزنند.

تورنمنت رنکینگ‌دار-مجارستان

پیروزی ۴ آزادکار ایران در دور نخست

رقابت‌های کشتی آزاد تورنمنت مجارستان با پیروزی ۴ آزادکار ایران در دور نخست آغاز شد

به گزارش پیام آشنا به نقل از مهر، در آغاز رقابت‌های روز نخست کشتی آزاد تورنمنت رنکینگ در بوداپست مجارستان، در وزن ۵۷ کیلوگرم که ۹ کشتی گیر حضور دارند، علی مؤمنی در دور نخست مقابل عبدالله یف از ازبکستان با نتیجه ۶ بر ۲ شکست خورد. مومنی برای حضور در گروه بازنده‌ها باید منتظر صعود رقیبش به فینال باشد.

در وزن ۶۱ کیلوگرم، شهداد خسروی پس از استراحت در دور نخست، در دور دوم با نتیجه ۱۰ بر صفر تیلز لوترت از سوئیس را مغلوب کرد. وی در دور بعد به مصاف آرسن هاراتونیان دارنده مدال برنز جهان و قهرمان اروپا از ارمنستان می‌رود.

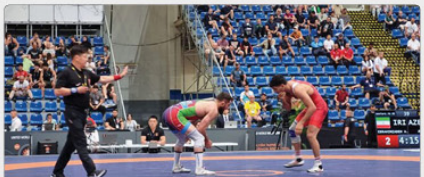

در وزن ۶۵ کیلوگرم که مسابقات آن با حضور ۷ کشتی گیر و در دو گروه به صورت دوره‌ای برگزار می‌شود، عباس ابراهیم زاده در مبارزه نخست با نتیجه ۱۰ بر صفر گئورگی زیلاگی از مجارستان را شکست داد. وی در مبارزه بعدی به مصاف آستین گومز از مکزیک می‌رود.

در این وزن اسماعیل موسوکایف دارنده مدال طلای جهان ۲۰۲۳ و ۲ مدال نقره جهان در مبارزه نخست مقابل کیوکا از ژاپن که چندی پیش در مسابقات کسب سهمیه المپیک در قرقیزستان به عنوان قهرمانی رسیده بود با نتیجه سنگین ۷ بر ۲ تن به تن شکست داد.

در وزن ۷۰ کیلوگرم که ۸ کشتی گیر حضور دارند، محمدعلی عموزاد در دور نخست و در مرحله یک چهارم نهایی به مصاف کورتدلیدزه از گرجستان رفت و در مدت زمان ۳ دقیقه و ۴۶ ثانیه با نتیجه ۱۰ بر صفر شکست خورد. عموزاد برای حضور در گروه بازنده‌ها باید منتظر صعود رقیبش به فینال باشد.

در وزن ۷۹ کیلوگرم که با حضور ۶ کشتی گیر و در دو گروه به صورت دوره‌ای برگزار می‌شود، عادل پناهیان در دور اول با نتیجه ۱۱ بر صفر میهایل گئوگیف از بفارستان را شکست داد وی در مبارزه بعدی به مصاف شمس الدین فتاییرا از الجزایر می‌رود.

در وزن ۹۷ کیلوگرم ابوالفضل بابالو پس از استراحت در دور اول، در دور دوم با نتیجه ۸ بر صفر ریچارد وگ از مجارستان را از پیش رو برداشت و به مرحله نیمه نهایی راه یافت. وی در این مرحله به مصاف برنده کشتی میان برگالی از قزاقستان و برادرزه از گرجستان می‌رود.

دوچرخه سواری جاده قهرمانی آسیا - قزاقستان

ایران میزبان تریال قهرمانی آسیا شد

نشست کنفدراسیون دوچرخه سواری آسیا با قبول میزبانی ایران برای برگزاری مسابقات تریال و عضویت ایران در هیات acc در اتحادیه جهانی برگزار شد

به گزارش پیام آشنا، همزمان با آغاز رقابتهای قهرمانی دوچرخه سواری جاده آسیا در المانی قزاقستان، نشست کنگره سالیانه کنفدراسیون دوچرخه‌سواری آسیا هم برگزار شد که در این نشست رئیس و مدیر روابط بین‌الملل فدراسیون دوچرخه‌سواری کشورمان نیز حضور داشتند.در بخشی از این نشست رسول اسدی رئیس فدراسیون دوچرخه سواری کشورمان به عنوان عضو هیات نمایندگی فدراسیون های عضو کنفدراسیون دوچرخه سواری آسیا acc در مجمع سالانه اتحادیه جهانی دوچرخه سواری انتخاب شد. در این نشست ۹ کشور به عنوان نمایندگان کنفدراسیون آسیا جهت حضور در نشست سالیانه اتحادیه جهانی انتخاب شدند. نمایندگان این ۹ کشور به نمایندگی کشورهای آسیایی عضو کنفدراسیون آسیا در اتحادیه جهانی حق رای دارند. همچنین رئیس فدراسیون دوچرخه‌سواری در این نشست پیشنهاد میزبانی مسابقات تریال قهرمانی آسیا ۲۰۲۵ را رسما اعلام نمود که با موافقت اعضای کنگره نیز همراه شد.

به این ترتیب مسابقات قهرمانی آسیا تریال در سال آینده ۲۰۲۵ به میزبانی کشورمان برگزار خواهد شد. ایران چند سال قبل هم در زمان ریاست قمری میزبانی این رویداد را پذیرفت اما این رویداد لغو و در ایران برگزار نشد.

اخبار

تخصیص ۱۱۰ میلیارد تومان برای تجهیز ورزشگاه‌ها به VAR توسط دولت

وزیر ورزش و جوانان با تاکید بر تجهیز رقابت‌های فصل آتی فوتبال باشگاهی کشور به VAR، از کمک ۱۱۰ میلیاردی دولت به فوتبال برای تجهیز ورزشگاه‌ها خبر داد.

به گزارش پیام آشنا، کیومرث هاشمی وزیر ورزش و جوانان با اشاره به اهمیت تجهیز رقابت‌های فوتبال باشگاهی ایران از لیگ بیست و چهارم به VAR گفت: لازمه داشتن لیگ پویا، سالم و فساد ستیز داشتن VAR است بنابراین لیگ بیست و چهارم حتما باید با VAR برگزار شود.

وی افزود: با وجود اینکه تامین اعتبار برای تجهیز لیگ به کمک داور ویدیویی، مسئولیت باشگاه‌ها و مجموعه فوتبال است اما دولت برای حمایت از فوتبال به عنوان رشته‌ای پرمخاطب ۱۱۰ میلیارد تومان برای این کار تامین اعتبار کرد تا هفت دستگاه VAR و متعلقات آن برای ورزشگاه شهرهای مختلف خریداری شود.

وزیر ورزش و جوانان از دستور به شرکت توسعه و تجهیز برای رفع دغدغه هواداران فوتبال خبر داد، گفت: شرکت توسعه باید پس از رفع موانع اداری ظرف دو هفته آینده این دغدغه را بر طرف کند تا با تجهیز ورزشگاه‌ها فصل آتی لیگ برتر با VAR برگزار شود. همچنین از فدراسیون فوتبال خواستم با انجام هماهنگی لازم با میادی ذیربط همچون فیفا، دیدار نهایی جام حذفی را با استفاده از کمک داور ویدیویی برگزار کند.

رئیس هیات مدیره پرسپولیس تغییر مدیر عامل باشگاه را تکذیب کرد

رئیس هیات مدیره باشگاه پرسپولیس ضمن تکذیب تغییر مدیریتی در این باشگاه، تاکید کرد که این شایعات تنها برای تضعیف پرسپولیس است و توسط کسانی مطرح می‌شود که آرامش تیم قهرمان لیگ را نشانه گرفته‌اند.

به گزارش پیام آشنا به نقل از ایرنا، حسین شهریاری در خصوص مدیریت این باشگاه گفت: هیات مدیره، اعضای تیم و مهمتر از همه، هواداران ما در طول فصل یارها نسبت به عملکرد مدیریت باشگاه اعلام رضایت داشته و تکرار قهرمانی پرسپولیس بزرگ محصول ثبات و آرامش مدیریتی بوده و این همان چیزی است که به نظر می‌رسد رقبای ما را نگران کرده است. از رسانه‌های به ظاهر مستقلی که گرایش‌های رنگی دارند، می‌خواهم که از حاشیه‌سازی برای پرطرفدارترین تیم ایران خودداری کنند.

وی افزود: در چند روز گذشته یارها شنیدیم که هواداران و رسانه‌های نزدیک به رقبای ما اعتراف کرده‌اند که یکی از دلایل موفقیت پرسپولیس، ثبات و آرامش مدیریتی است. متاسفانه به جای آنکه ثبات و رفتارهای مدیریتی پرسپولیس را الگو قرار دهند یا اظهارات بی‌اساس و جعلی، سعی می‌کنند به بهانه‌های مختلف، آرامش باشگاه ما را به هم بزنند. البته این تلاش‌ها راه به جایی نخواهد برد و ما با تمرکز کامل در حال آماده‌سازی تیم برای فصل آینده لیگ برتر و لیگ نخبگان آسیا هستیم.

مهرداد محمدی ۶ جلسه محروم شد

کمیته انضباطی فدراسیون فوتبال بازیکن استقلال و یک داور را محروم و معاون ورزشی پرسپولیس و مربی استقلال را جریمه کرد.

به گزارش پیام آشنا، فدراسیون فوتبال آرای جدید کمیته انضباطی را در این باشگاه تاکید کرد که این شایعات تنها برای تضعیف پرسپولیس است و توسط کسانی مطرح می‌شود که آرامش تیم قهرمان لیگ را نشانه گرفته‌اند.

* درباره شکایت باشگاه پرسپولیس علیه حمیدرضا رجبی، مربی تیم استقلال مبنی بر تخلف ماده ۷۱ مقررات انضباطی از طریق مصاحبه پس از بازی دو تیم فولاد خوزستان و استقلال تهران، با توجه به مجموع اوراق و محتویات پرونده و با عنایت به مفاد مطالب منتشره و بیان مطالب غیرفنی علیه باشگاهی تخلف انتسابی محرز و مسلم تشخیص و مستند به ماده ۷۱ مقررات انضباطی و بند ۱ از جزء سوم دستورالعمل هیات رئیسه فدراسیون ناظر بر مصاحبه های سرمربی و کادر فنی باشگاهها به پرداخت مبلغ ۲ میلیارد تومان جریمه نقدی محکوم می شود. رای صادره ظرف مدت هفت روز قابل تجدیدنظرخواهی نزد کمیته استیناف است.

* درباره شکایت باشگاه استقلال علیه رضا درویش، مدیرعامل و حسین بادامکی، معاون ورزشی باشگاه پرسپولیس مبنی بر نقض ماده ۷۱ مقررات انضباطی از طریق انجام مصاحبه پس از بازی پرسپولیس وهوادار، با توجه به مجموع اوراق و محتویات پرونده و با عنایت به مفاد مطالب منتشره و بیان مطالب غیرفنی علیه باشگاهی شاکی و ارکان فدراسیون، تخلف انتسابی حسین بادامکی محرز و مسلم تشخیص و مستند به ماده ۷۱ مقررات انضباطی به پرداخت مبلغ ۲ میلیارد تومان جریمه نقدی محکوم می شود.

درباره شکایت علیه رضا درویش با توجه به مفاد پرونده و دفاعیات صورت گرفته، تخلفی احراز نشده و وفق ماده ۹۵ مقررات انضباطی رای بر برائت ایشان در این پرونده صادر می شود. رای صادره ظرف مدت هفت روز قابل تجدیدنظر خواهی نزد کمیته استیناف است.

* درباره گزارش ایرانی علیه ساکت الهامی، سرمربی تیم نساجی مبنی بر نقض ماده ۷۱ مقررات انضباطی از طریق انجام مصاحبه پس از بازی دو تیم نساجی و فولاد با توجه به مجموع اوراق و محتویات پرونده و با عنایت به مفاد مطالب منتشره و بیان مطالب غیرفنی علیه ارکان فدراسیون از سوی مشارالیه، تخلف انتسابی محرز و مسلم تشخیص داده شده و مستند به ماده ۷۱ مقررات انضباطی و بند ۱ از جزء سوم دستورالعمل هیات رئیسه فدراسیون ناظر بر مصاحبه های سرمربی و کادر فنی باشگاهها، به پرداخت مبلغ ۲ میلیارد تومان جریمه نقدی محکوم می شود. رای صادره ظرف مدت هفت روز قابل تجدیدنظر خواهی نزد کمیته استیناف است.

* درباره گزارش ایرانی علیه مهرداد محمدی، بازیکن تیم استقلال تهران مبنی بر نقض ماده ۷۱ مقررات انضباطی از طریق انجام مصاحبه پس از بازی پیکان و استقلال، تخلف وی محرز و مسلم تشخیص داده شده و بر این اساس نامبرده محکوم به پرداخت مبلغ ۵۰۰ میلیون جریمه نقدی و شش جلسه محرومیت از حضور در مسابقات می شود. رای صادره از حیث محرومیت قابل اجرا بوده و تماما ظرف مدت ۷ روز قابل تجدیدنظر خواهی در کمیته استیناف است.

* درباره گزارش ایرانی علیه امیرعراب براقی، مبنی بر نقض ماده ۵۱ مقررات انضباطی با توجه به مجموع اوراق و محتویات پرونده و از طرفی با عنایت به مفاد ماده ۳۰ آیین نامه کمیته دلوان مصوب ۱۳۹۲ که بیانگر ممنوعیت مطلق شرکت کلیه دلوران فعال در برنامه های دیداری و شنیداری و انجام مصاحبه با رسانه های گروهی از جمله صدا و سیما‌ست، اقدام مشارالیه نقض این مقرره و به نحو آن برخلاف ماده ۵۱ مقررات انضباطی بوده و در نتیجه تخلف انتسابی به ایشان مبتنی بر نقض اصول کلی رفتار مسلم و محرز تشخیص و مستند به ماده ۱۱۷ مقررات انضباطی به دو ماه محرومیت از انجام داوری در تمامی مسابقات فوتبال محکوم که به لحاظ ماده ۹۴ مقررات یک ماه آن به مدت یک فصل تعلیق می شود. رای صادره قابل اجرا بوده و ظرف مدت هفت روز از تاریخ ابلاغ قابل تجدیدنظرخواهی نزد کمیته استیناف است.