payamdaily.ir

پیام آشنا

نخستین روزنامه صبح البرز

سال دوازدهم دوره جدید، شماره ۲۸۹۵
(شماره مسلسل ۲۴۸۹۵، سال بیست و سوم)
دوشنبه / ۱۷ آذر / ۱۴۰۴
۱۷ / جمادی الثانی / ۱۴۴۷
08 / December / 2025
۸ صفحه، قیمت ۱۵۰۰۰ تومان

@Payamashna

هوشیار در گفت‌وگو با پیام آشنا مطرح کرد:

اشتغال، سلامت و فرهنگ؛ اولویت‌های تازه بنیاد فاتح

۵

اهتمام حوزه‌های شهرداری کرج برای تکمیل اطلاعات «سامانه اجاره املاک و مستغلات»

۴

پاداش فرزندآوری باعث افزایش ناموزن جمعیت می شود

۴

پیام آشنا گزارش می دهد

گرانی لبنیات؛ از کاهش مصرف تا تهدید سلامت

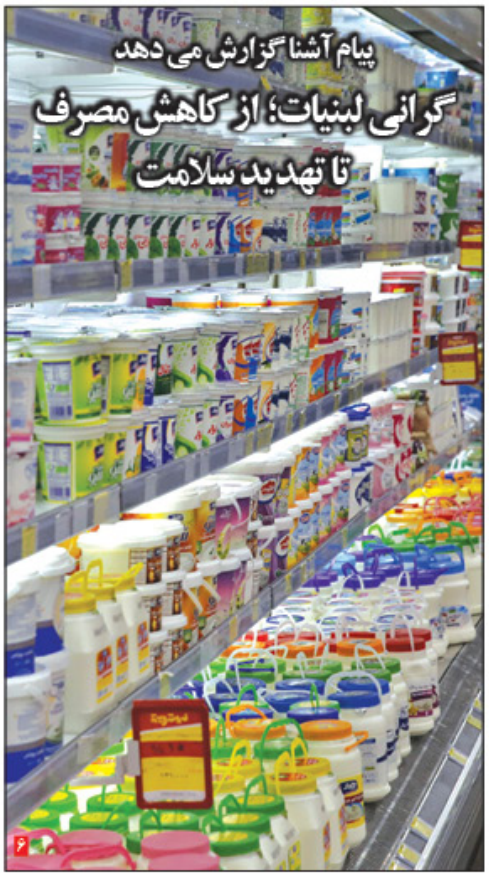

۶

پیام آشنا از نشست شورای گفت‌وگوی دولت و بخش خصوصی گزارش می دهد

کاهش فشار ارزی و مالیاتی؛ مطالبه فعالان اقتصادی البرز

یکصد و بیست‌وسومین نشست شورای گفت‌وگوی دولت و بخش خصوصی استان البرز، تصویری جامع از وضعیت تولید، صادرات و توسعه صنعتی کشور ارائه داد؛ نشستی که به مسائل ارزی، مدیریت شهرک‌های صنعتی-

۲

جام جهانی در آتش؛ ایران – بلژیک دومین بازی داغ رقابت‌ها

۷

سرمقاله

دانشجویان در جامعه جدید

::سید ضیاء هاشمی::

دانشجویان بخشی از جامعه علمی و جوان کشورند که از فرصت بالندگی در محیط دانشگاه برخوردارند. آنان با پشت سر گذاشتن سدهایی چون کنکور این فرصت را پیدا کرده‌اند که استعدادهای خود را شتابایی و شکوفا کرده و به ایفای نقش شایسته خود در جامعه امروز و فردا بپردازند.

ادامه در صفحه ۲

رئیس جمهور در مراسم گرامیداشت روز دانشجو:

توزیع بنزین با شرایط کنونی ضد عدالت است

مسعود پزشکیان در مراسم روز دانشجو در دانشگاه شهید بهشتی با تاکید بر ناترازی میان سخن و عمل، ضرورت وفاق و همدلی و اجرای عدالت در تخصیص منابع کشور گفت: «همه ما در مشکلات امروز کشور مقصریم و باید پاسخگو باشیم»

به گزارش پیام آشنا: رئیس جمهور مسعود پزشکیان روز یکشنبه ۱۶ آذرماه ۱۴۰۴ در مراسم گرامیداشت روز دانشجو در دانشگاه علوم پزشکی شهید بهشتی با تاکید بر ضرورت پاسخگویی، شفافیت و وفاق ملی، به بررسی مشکلات و ناترازی‌های موجود در کشور پرداخت.

پزشکیان با اشاره به انتخابات گذشته اظهار کرد: «۵۰ درصد مردم پای صندوق‌های رای نیامدند و بخش دیگری از کسانی که در انتخابات شرکت کردند، با اکراه حضور یافتند. این پیام روشنی دارد: همه کسانی که آمدند و نیامدند، برای ایران ما هستند و نباید دیگران را جنبی تلقی کنیم.» وی تصریح کرد این اصل، همان چیزی است که رهبر انقلاب نیز بر آن تاکید کرده‌اند و نشان‌دهنده ضرورت حفظ اتحاد ملی است.

رئیس جمهور با یادآوری مشکلات موجود در حوزه‌های آب، برق، محیط زیست، پول و فرهنگ گفت: «ناترازی تازه‌ای در کشور ایجاد نشده، بلکه این ناترازی‌ها مدت‌هاست ادامه دارد. وقتی یک حرف می‌زنیم و جور دیگری عمل می‌کنیم، این همان ناترازی فرهنگی است.» وی افزود که حل این مشکلات نیازمند وفاق، همدلی، پذیرش تفاوت‌ها و پرهیز از لنگ زدن و مسخره کردن یکدیگر است.

پزشکیان در بخش دیگری از سخنان خود به اعتراض برخی دانشجویان نسبت به افزایش قیمت بنزین پاسخ داد و گفت: «من قول دادم عدالت را پیاده کنم. در حال حاضر ۴ میلیارد دلار بنزین با نرخ ۶۰ هزار تومان خریداری و با نرخ ۱۵۰۰۰ تومان به مردم فروخته می‌شود. ارز ما محدود است و باید بین تامین بنزین و کالاهای اساسی مردم توازن ایجاد کنیم.» رئیس جمهور تاکید کرد: «اگر قرار باشد امکانی داده شود، باید برای همه مردم باشد و نه فقط کسانی که بیشتر مصرف می‌کنند.»

وی با اشاره به بودجه و تورم کشور گفت: «بودجه سال آینده تنها ۲ درصد نسبت به امسال رشد خواهد داشت، در حالی که تورم ۳۰ تا ۵۰ درصد است. منابع محدود است. اما توقعات نامحدود: این یکی از دلایل اصلی فشار بر فقرا و حقوق‌بگیران است.» پزشکیان اضافه کرد: «هفت هزار هست پروژه نیمه‌تمام داریم که برخی کلنگ‌زنی شده و رها شده‌اند. بنابراین وعده‌های غیرواقعی به مردم نخواهیم داد.»

رئیس جمهور درباره اهمیت گفتگو و تحمل دیدگاه‌های مختلف نیز تاکید کرد: «باید با منطق و بدون توهین سخن بگوییم و به یکدیگر طعنه نزنیم. حتی اگر حرف‌های مرا نپذیرید، باید تحمل داشته باشید و با هم گفتگو کنیم.» وی افزود که دانشجویان حاضر در مراسم با صداقت و انگیزه اصلاح کشور سخن گفتند و تلاش دولت نیز برای اجرایی کردن دیدگاه‌های مختلف تا حد امکان ادامه خواهد داشت، هرچند حل مشکلات به این سادگی نیست.

پزشکیان با اشاره به عدالت در توزیع منابع گفت: «توزیع بنزین در شرایط فعلی نامعادلانه است و محرومان را تحت فشار قرار می‌دهد. ارز و بنزین باید به تمام کسانی که در کشور زندگی می‌کنند به طور برابر اختصاص یابد.» رئیس جمهور خاطرنشان کرد که دولت اهل تسلیم شدن نیست و راه حل اصلاحات از مسیر متخصصان، علما و افراد باتجربه می‌گذرد. اما نخست باید مشکل را درست شناخت و سپس به یک زبان مشترک در تصمیم‌گیری رسید.

وی در پایان خطاب به دانشجویان و مردم تاکید کرد: «همه ما در مشکلات موجود مقصر هستیم؛ چه چپ، چه راست، چه با تفاوت. چه بی‌تفاوت؛ باید پاسخگو باشیم. باید تلاش کنیم با برنامه‌ریزی و صرفه‌جویی هزینه‌ها را کاهش دهیم و مسیر اصلاحات را ادامه دهیم.»

مراسم روز دانشجو با تاکید رئیس جمهور بر اهمیت تحمل، گفتگوی منطقی، پذیرش تفاوت‌ها و اجرای عدالت در تخصیص منابع به پایان رسید و نشان داد که دولت توجه ویژه‌ای به نقش دانشجویان و مشارکت مردم در اصلاح امور کشور دارد.

موضوع حجاب با دستور و تحکم حل نمی شود

رئیس جمهور با تاکید بر اینکه مساله حجاب مساله ساده‌ای نیست، گفت: حجاب با دستور و تحکم حل نمی‌شود و باید با اقناع عمل کنیم. همانطور که رهبر انقلاب تأکید دارند، این مسئله نیازمند کار اقناعی و فرهنگی است. همه مردم ایران همانند فرزندان من هستند. نمی‌توان با دعوا، تحکم و اجبار در هیچ موضوعی به نتیجه رسید بلکه باید مردم را قانع کرد و این اقناع، نیازمند کار، صبر، گفت‌وگو و تلاش جدی است.

پزشکیان تاکید کرد: در خانواده من حتی یک نفر هم بی‌حجاب یا غیرچادری نیست؛ اما معنایش این نیست که اگر کسی چادر ندارد، من باید با او برخوردی نامناسب داشته باشم. عزت، پاکدامنی، صداقت و راستی ارزش‌هایی انسانی‌اند و همه انسان‌ها ذاتاً به این فضایل تمایل دارند. این طور نیست که اگر ظاهر کسی مطابق سلیقه من نبود، درباره او سخنانی دور از انصاف بگویم.

رئیس جمهور در بخش دیگری از صحبت‌های خود، گفت: وضعیت فعلی بنزین نه‌تنها عادلانه نیست، بلکه به ضرر محرومان است و روز گار آنها را سخت‌تر می‌کند. اعتقاد من این است که اگر یارانه‌ای وجود دارد، باید به همه مردم برسد. اگر می‌خواهیم عدالت را برقرار کنیم، باید پای اصلاحش بایستیم.

رئیس دولت چهاردهم در بخش دیگری از سخنان خود با درخواست از اساتید دانشگاه و کارشناسان برای کمک به دولت در اصلاح فرآیند امور، بیان کرد: در سال ۱۴۰۱ مردم به خیابان آمدند و برخی به مقام معظم رهبری بی‌احترامی کردند. اما در سال ۱۴۰۴ همین مردم به خیابان آمدند و «جانمان فدای رهبر» گفتند. این یعنی تغییر رفتار ایجاد شده است. کسی که حاضر است برای من جان بدهد، ممکن است نظرش با من متفاوت باشد. آیا چون عقیده‌اش متفاوت است باید به او لنگ بزنیم؟ بگوییم بیگانه است؟

پزشکیان با تاکید بر اینکه باید همدیگر را اقناع کنیم، گفت: باید در فضایی برادرانه، با وحدت و انسجام، کشور را به جلو ببریم و این نگاه برازنده دانشگاه است. ان‌شاءالله با کمک مردم و دانشگاهیان مشکلات را حل خواهیم کرد. در مسئله آب، محیط زیست و موضوعات مهم دیگر، اکنون بسیاری از اساتید دانشگاه و نخبگان کشور درگیرند و برای آنها راه‌حل ارائه می‌دهند.

برای اجرای عدالت در کشور برنامه داریم

وی با بیان اینکه ۴۷ سال ادعا کردیم به دنبال پیاده‌سازی عدالت در جامعه هستیم، گفت: هرکس هم آمده همین را گفته. اما نتیجه چه شد؟ ما برای برقراری عدالت برنامه داریم؛ قدم اول این است که الان در همه روستاهایی که مدرسه ندارند، با کمک مردم مدرسه می‌سازیم.

رئیس جمهور گفت: هر فرد، گروه و دانشگاهی که ادعا دارد می‌تواند اقتصاد، صنعت یا کشاورزی را سامان بدهد، ما میدان را برایش باز می‌کنیم که این کار را انجام دهند. مشکل ما نبود اختیار نیست، میدان عمل است.

پزشکیان با اشاره به اقدامات صورت گرفته در دولت چهاردهم برای توسعه انرژی‌های خورشیدی، گفت: تاکنون بیش از ۳ هزار مگاوات پنل خورشیدی نصب شده و بیش از ۴ هزار مگاوات را نوسازی کرده‌ایم. از سوی دیگر، نیروگاه‌های سیکل ترکیبی را وارد مدار کرده‌ایم و قرارداد ۸۰ هزار مگاوات پنل خورشیدی بسته شده و مراحل اجرای این کار در جریان است.

جوانان سرمایه اصلی کشور هستند

رئیس دولت چهاردهم با تاکید بر اینکه سرمایه اصلی کشور، دانش‌آموزان، جوانان و دانشجویان هستند، گفت: باید کار گروهی را از ابتدا به بچه‌هایمان آموزش دهیم. ما یاد نگرفته ایم کار گروهی انجام دهیم. رفتارها به گونه‌ای است که یا من را می‌پذیرید یا اگر نپذیرید شما ضد انقلاب هستید! به جای اینکه هم‌افزایی داشته باشیم، مدام یکدیگر را نقد می‌کنیم.

رئیس دولت چهاردهم با اشاره دوباره به موضوع هزینه بالای واردات بنزین تاکید کرد: تمام درآمدهای حاصل از اصلاح قیمت بنزین (که مبلغ زیادی هم نیست) به صورت مستقیم به کالابرگ اختصاص می‌یابد. وقتی چهار میلیارد دلار را برای واردات بنزین خرج می‌کنیم، تورم ایجاد می‌شود؛ زیرا پول نداریم و مجبور می‌شویم پول چاپ کنیم.

هر جوانی که بتواند مملکت را آباد کند بسیجی است

پزشکیان در ادامه علت پیروزی ایران در جنگ تحمیلی را حضور و همراهی مردم دانست و گفت: اگر مردم نبودند امکان نداشت به پیروزی دست پیدا کنیم. وقتی از بسیج هم سخن می‌گوییم مقصود بسیج کلاسیک نبود. حضرت امام فرمودند: ۲۰ میلیون بسیجی داریم، در ۳۰ میلیون جمعیت ۲۰ میلیون بسیجی بدین معناست که هر کس که می‌تواند اسلحه به دست بگیرد و به میدان بیاید بسیجی است. این که عده‌ای فکر کنند خودشان بسیجی هستند و بقیه بسیجی نیستند، موجب جدایی و تفرقه می‌شود. هر جوانی که بتواند بایستد مملکت را آباد کند، بسیجی است.

رئیس جمهور در خصوص طرح جوانی جمعیت نیز، گفت: در این خصوص مجلس قانونی مصوب کرده است، اما شیب جمعیت همچنان به پایین است. این بدان معناست که راهی که رفته ایم کارساز نبوده است و البته امیدواریم که بتوانیم مشکلات را در این عرصه حل کنیم.

فیلترینگ مشکل بزرگ کشور

رئیس دولت چهاردهم در بخش پایانی سخنان خود درمورد موضوع فیلترینگ خاطر نشان کرد: یکی از بزرگترین مشکلات امروز کشور، مسئله فیلترینگ است. اما نحوه حل کردن آن نیز مسئله‌ای جدی است. اینکه من فقط «دستور» بدهم که فیلترینگ حل شود کافی نیست؛ اگر قرار بود با دستور حل شود، همان روز اول دستور می‌دادیم و حل می‌شد. اما دستور داده‌ایم اینترنت‌هایی که سفید است را هم سیاه کنند تا نشان دهند اگر سیاهی ادامه پیدا کند چه بلایی سر مردم می‌آید.