info@payamdaily.ir

پیام آشنا

نخستین روزنامه صبح البرز

شماره ۱۹۰۷

یکشنبه / ۱۴ شهریور / ۱۴۰۰

۲۷ / محرم / ۱۴۴۲

05 / September / 2021

صاحب امتیاز موسسه هنگامان اندیشه زمان

مدیرمسئول: محمود حیدری سردبیر: باهره حیدری

نشانی: کرج، بلوار تعاون، خیابان فرهنگ، جنب کانون کارشناسان رسمی دادگستری

تلفن: ۲۲۵۲۳۲۸۲-۲۲۵۲۳۲۳۲-۰۲۶ فکس ۲۲۵۵۲۸۳۸

فکس اینترنتی پیام آشنا: ۰۲۱-۸۹۷۸۶۷۲۹

امتیاز در طرح ارزیابی کیفی وزارت فرهنگ و ارشاد اسلامی: ۴۶

چاپ: کارگر

خبر ۲۴

امروز با حافظ

محتسب نمی‌داند این قدر که صوفی را
جنس خانگی باشد همچو لعل رمانی
با دعای شبخیزان ای شکردهان مستیز
در پناه یک اسم است خاتم سلیمانی

خواندنی

مقدار یار همنفس چون
من نداند هیچ کس
ماهی که بر خشک اوفتد
قیمت بداند آب را

سعدی

اوقات شرعی فردا

اذان صبح	طلوع آفتاب	اذان ظهر	غروب آفتاب	اذان مغرب
۰۵:۱۵	۰۶:۴۱	۱۳:۰۴	۱۹:۲۶	۱۹:۴۴

برگه

از دیروز بیاموز، برای امروز زندگی کن و امید بـه فردا داشته باش.

آلبرت انیشتن

کافه پیام

برای انعکاس نظرات و گلایه‌ها و پیشنهادات خود درباره مسائل البرز با پیام آشنا تماس بگیرید

۳۲۵۵۳۸۳۸
۳۲۵۴۱۴۹۵
۰۹۰۱۴۰۴۸۳۳۳

مکث

پریشان خاطری مردم با تناقض گویی در اخبار کرونا

محمد حاتمی، رئیس سازمان نظام روانشناسی ایران در روزنامه همشهری نوشت: اخبار متناقضی که هر روز با محوریت کرونا منتشر می‌شود، مردم را سردرگم کرده است، آنها نمی‌دانند چطور باید آگاهی خود را بالا ببرند و به کدام خبرها اطمینان کنند. همین موضوع باعث شده تا هر خبری به‌ویژه آنها که در فضای مجازی و کانال‌های خبری منتشر می‌شوند را دنبال کنند.

قرار گرفتن در چنین وضعیت نامعلوم و مبهمی، سلامت روان مردم را تحت‌الشعاع قرار داده است. توجه داشته باشیم اخباری که در رسانه‌ها و به‌طور مجازی به‌صورت افسار گسیخته پخش می‌شود، باعث پایین آمدن میزان امیدواری می‌شود و مردم با خواندن این اخبار، دچار ترس و واهمه از ابتلا می‌شوند و این خود فشار مضاعفی به آنها وارد می‌کند. در همینجاست که اطلاع‌رسانی درست، صریح و بموقع، می‌تواند در بازگرداندن آرامش به جامعه کمک کند. در اخباری که هم‌اکنون به مردم داده می‌شود هیچ گونه هوشمندی و نظام‌مندی برای کنترل و مهار ویروس کرونا از طرف مسئولان دیده نمی‌شود.

مطبوعات و صدا و سیما هم به‌طور جسته گریخته و فقط براساس وظیفه و به‌روش خود به مردم اطلاع‌رسانی می‌کنند. درصورتی که باید شورای هم‌اندیشی و اتاق فکری وجود داشته باشد و بر همه مراکز اطلاع‌رسانی نظارت داشته باشد. در غیراین صورت شنیدن این اخبار، بیش از آنکه مؤثر و کارآمد باشد تأثیر منفی و مخربی بر روحیه افراد دارد. وقتی منبع درست و قابل اعتمادی برای دریافت اخبار کرونا وجود ندارد، هر شخص خودش تصمیم‌گیرنده خواهد بود که به کدام خبر اعتماد و براساس آن عمل کند. به این ترتیب اخبار متناقض، فضای نامطلوب و نگران‌کننده‌ای در فضای حاکم بر جامعه ایجاد می‌کند که با ایجاد ترس و واهمه بر سیستم ایمنی مردم هم تأثیر خواهد گذاشت. موضوع مهم ایجاد آرامش و اعتمادسازی در جامعه است. تنها در این صورت، مردم می‌توانند از تأثیرات اخبار منفی به دور باشند.

اطلاعات درست جامعه را در مسیر درست هدایت می‌کند؛ به‌گونه‌ای که در کنار بالا بردن سطح آگاهی، اطمینان خاطر و آرامش آنها را هم فراهم می‌کند و آنها را برای قرار گرفتن در مسیر کنترل و پیشگیری از بیماری کمک می‌کند. نحوه اطلاع‌رسانی اخبار مربوط به بیماری کرونا موضوع مهمی است که حداقل در کشور ما مورد توجه قرار نگرفته است. درحالی که اطلاع‌رسانی درباره تزریق واکسن، عوارض تزریق، نیاز به دوز یادآور یا اطلاعات دیگر درباره اثربخشی واکسن‌ها که سؤالات این روزهای مردم است، باید به‌طور مرتب انجام شود.

با عملکرد مسئولان است که مردم به امیدواری می‌رسند و این احساس در آنها ایجاد می‌شود که نظام سلامت و مسئولان، به فکر نجات جان‌شان هستند و برای کنترل بیماری برنامه‌ریزی منسجمی دارند. بهتر است درخصوص برقراری چنین تعادل و انسجامی برای چگونگی اطلاع‌رسانی به مردم، حتما شورای هماهنگی تشکیل و برنامه استراتژیک کلی تدوین شود. مشکلات واکسیناسیون، کمبود تجهیزات بیمارستانی، دارو، سرم و... همه باید به‌طور شفاف بیان شود تا به کمک خود مردم، برای رفع آنها تلاش شود. زمانی که مردم با اطلاع‌رسانی درست مواجه می‌شوند، خودشان هم شروع به همکاری می‌کنند. بی‌اعتمادی مردم نسبت به اخبار منتشر شده به‌دلیل نبود صداقت و شفافیت مسئولان است.

وقتی به وعده‌ها در زمینه‌های مختلف ازجمله تزریق واکسن و حتی نظارت بر اجرای قرنطینه واقعی عمل نمی‌شود، مردم چطور می‌توانند اطمینان کنند و در جست وجوی یافتن خبرهای واقعی درخصوص بیماری کرونا در دیگر فضاهای مجازی نباشند.

خبرگزاری‌های مختلف باید برای انتشار خبر درست به سراغ منابع درست و افراد متخصص بروند. به علاوه خودشان هم شناخت کافی و قابل استنادی از شرایط موجود داشته باشند. متأسفانه ستاد ملی مقابله با کرونا تا کنون به توصیه‌ها و پیشنهادهای روانشناسان مبنی بر راه‌اندازی ستاد ملی سلامت روان کرونا و به کارگیری از آنها بی‌توجه بوده است. هنگام اجرای قرنطینه باید دستوراتی هم برای حفظ سلامت روان به افراد داد تا مردم بدانند چطور ذهن و روان خود را برای بودن در چنین شرایطی آماده کنند اما تا کنون این اتفاق نیفتاده است.

گزارش روز

چه شد که سرباز سیلی خورده رضایت داد؟!

روزنامه اعتماد در گزارشی با اشاره به سیلی زدن نماینده سبزوار به یک سرباز راهور و اظهارات سخنگوی قوه قضاییه در باره رضایت دادن سرباز نوشت: اگرچه باید گفت که پرونده هنوز مختومه اعلام نشده اما آنچه سخنگوی جدید قوه قضاییه در نخستین نشست خبری خود، در رابطه با این پرونده گفت، باید بگوییم که ماجرای درگیری لفظی و فیزیکی یک نماینده مجلس و یک سرباز راهور، شبیه به فیلم‌های هالیوودی و بلکه تریلرهای «بالیوودی» گل و بلبل و به قول اهالی سینما «Happy Ending» بود!

آنچه ذبیح‌الله خدایان گفته به این شرح است: «پرونده در دادسرای عمومی و انقلاب تهران تحت‌عنوان تمرد از دستور مأمور نیروی انتظامی و ایراد ضرب به آن مأمور تشکیل و با کیفرخواست به دادگاه ارسال شد و درباره برخی از اتهامات حکم برائت صادر و درباره ایراد ضرب حکم محکومیت در مرحله بدوی صادر شد که با اعتراض طرفین پرونده به مرجع تجدیدنظر ارسال شد و در آنجا شاکی اعلام گذشت کرد.»

سخنگوی قوه قضاییه البته تاکید کرده که این پرونده همچنان در مرجع تجدیدنظر قرار دارد و طرفین منتظر تصمیم این مرجع هستند اما صدور حکم برائت در بخشی از اتهام‌ها و از آن مهم‌تر «اعلام گذشت شاکی» در ارتباط با اتهام ایراد ضرب که با حکم محکومیت در مرحله بدوی – قاعدتا همان ۳ ماه و یک روز حبس که ۱۸ مرداد ماه اعلام شد- این گمانه را تقویت می‌کند که احتمالا جایگاه آقای نماینده در این تفاهم و آشتی قضایی میان طرفین بی‌اثر نبوده است.

این ادعا البته لزوما به‌معنای اعمال نفوذ یا اعمال قدرت نیست اما اینکه از همان روز نخست والدین سرباز عابد اکبری و البته خود این سرباز وظیفه، با اصرار تاکید داشتند که در احقاق حقوق‌شان به هیچ عنوان مرعوب جایگاه حقوقی طرف مقابل نمی‌شوند و با پیگیری پرونده کمتر از یک ماه پیش موفق به اقناع دادگاه نسبت به صدور حکم حبس علیه عناصرستی شدند و حالا ناگهان خبر «اعلام گذشت» از سوی آنان توسط سخنگوی قوه قضاییه اعلام شده، شائبه‌هایی را نزد افکار عمومی ایجاد کرده است.

این درحالی است که سیدمحمود علیزاده طباطبایی، وکیل دادگستری با استناد به مبادی حقوقی رسیدگی به پرونده‌هایی از این دست به «اعتماد» گفته است: «طبیعتا درباره اینکه چرا شاکی پرونده اعلام گذشت کرده، باید از خودشان پرس‌وجو شود و قاعدتا ما نمی‌دانیم علت تغییر نظرشان چه بوده اما درعین حال این را خوب می‌دانیم که همواره به‌دست‌نشان‌هایی میان نمایندگان مجلس و دولت‌ها و بخش‌های مختلف حاکمیت وجود داشته و دارد. چراکه نمایندگان می‌توانند بر کار دولت‌ها اثرگذار باشند.» این وکیل دادگستری همچنین با تاکید بر اینکه هرگونه بدعت‌سازی میان طرفین دعوی نیز تخلف محسوب نمی‌شود. گفت: «درواقع اگر بر فرض مبلغی به شاکی یا شاکیان پرونده پرداخت شود تا از شکایت خود صرف‌نظر کنند، تخلف نیست و نوعی آشتی و تفاهم طرفین دعوی محسوب می‌شود.» علیزاده طباطبایی البته گفته است: «با این حال به لحاظ اخلاقی و نیز از حیث اجتماعی، این اتفاق شایسته نیست که البته ما نمی‌دانیم اساسا چنین اتفاقی افتاده یا خیر.»

علیزاده طباطبایی درست می‌گوید. ما نه اطلاعی از علت اعلام گذشت شاکی داریم و نه طبیعتا می‌توانیم ادعایی در این خصوص پیش بکشیم. آنچه اما باتوجه به بازتاب گسترده این درگیری شخصی احتمالا به دلیل جایگاه حقوقی یکی از طرفین دعوی رقم خورده، این پرسش را ایجاد می‌کند که آیا پرونده از حیث جنبه عمومی جرم نیز قابل پیگیری است و در این صورت می‌توان انتظار داشت که دادسرای به عنوان مدعی‌العموم به پرونده ورود کند؟!

پاسخ علیزاده طباطبایی منفی است. او به خبرنگار ما گفته است: «جرم خصوصی و فاقد جنبه عمومی است. در نتیجه دادسرا نمی‌تواند در مقام مدعی‌العموم ورود و تعقیب کند.» این وکیل دادگستری که تاکید پیرو گذشت شاکی، مجازات منتفی است، در عین حال نسبت به نحوه پیگیری پرونده از سوی نیروی انتظامی انتقاد دارد و معتقد است: «با وجود اینکه نیروی انتظامی معمولا در پیگیری حقوق کارکنانش جدی عمل می‌کند، متاسفانه در این پرونده عملکرد خوبی نداشت و دست‌کم باید بگوییم که انتظار می‌رفت بهتر از این رسیدگی می‌شد.» اظهاراتی که وقتی کنار توضیحات روز گذشته سخنگوی قوه قضاییه قرار بدهیم، اگرچه خدایان تاکید کرده که همچنان منتظر اعلام نظر مرجع تجدیدنظر است اما باتوجه به تصریح او بر «اعلام گذشت شاکی» نسبت به «اتهام ضرب» قاعدتا باید نقطه‌ای بگذاریم بر پایان این پرونده و آن را مختومه درنظر بگیریم؛ تمام!

اشاره

۱۰ علامت پنهان که حکایت از ابتلا به بیماری‌های جدی دارند

برخی بیماری‌ها زمانی تشخیص داده می‌شوند که به میزان زیادی پیشرفت کرده اند. این بیماری‌ها هیچ علامت ظاهری و نشانه‌ای ندارند و در صورت عدم تشخیص و درمان، اغلب می‌توانند مهلک باشند.

به گزارش پیام آشنا به نقل از ایرند، ابتلا به این بیماری‌ها قبل پیشگیری است؛ اگر که افراد از ماهیت علائم آنها به اندازه کافی آگاهی داشته باشند. در این جابه چند علامت پنهانی که ممکن است نشان دهنده ابتلا به یک بیماری جدی باشند، اشاره شده است.

کاهش ناخواسته وزن

اگر شما بدون رعایت رژیم غذایی خاصی، ده پوند از وزن خود را از دست بدهید، به گفته کارشناسان انجمن سرطان آمریکا، شاید به سرطان پانکراس، سرطان مری، سرطان معده یا سرطان ریه مبتلا شده باشید.

صدمه به دندان ها

بسیاری از افرادی که مبتلا به ریفلاکس معده به مری هستند، شاید تصور نکنند که ممکن است مینای دندان شان فرسوده شود. علائم دیگر ریفلاکس شامل گلودرد مداوم، سرفه، خس خس سینه غیر قابل توضیح است. ریفلاکس درمان نشده البته اگرچه می تواند دلیل از بین رفتن مینای دندان و شروع پوسیدگی دندان باشد، اما اگر به صورت پیشرفته ادامه یابد، فرد را در معرض خطر سرطان مری نیز قرار می دهد.

خارش پوست

این واکنش می تواند روی آرنج، زانو، پوست سر و. در اثر ابتلا به آلرژ ها رخ دهد ولی گاهی می تواند نشان دهنده بیماری جدی تری به نام سلیاک باشد. مبتلایان به سلیاک حتی تحمل کمترین مقدار گلوتن مواد غذایی را نیز ندارند. تا ۲۵ درصد افراد مبتلا به سلیاک بثورات جلدی شناخته شده به عنوان درماتیت هرپتی فرم را تجربه می کنند. این عارضه یک نوع التهاب مزمن پوست است که مشخصه آن بروز خوشه هایی از تاول های کوچک خارش دار است. بسیاری از بیماران نیز فاقد علائم گوارشی ناشی از عدم تحمل گلوتن هستند. شروع یک رژیم غذایی فاقد گلوتن، بثورات جلدی ناشی از این بیماری را ناپدید می کند و شما بدن خود را از دیگر عوارض طولانی مدت این بیماری مانند پوکی استخوان یا سرطان روده کوچک محافظت می کنید.

تغییرات در روده یا مثانه

ادرار بیشتر یا کمتر از حد معمول می تواند نشانه ابتلا به سرطان مثانه باشد. پیوست یا اسهال مکرر نیز در برخی موارد حکایت از سرطان تخمدان دارد. اگر هر کدام از این علائم بیش از یک هفته طول کشید باید با پزشک تان از نظر رد احتمال ابتلا به برخی بیماری هاتماس بگیرید.

خراشیدگی‌های ناخن

اگر ناخن شما دارای شکاف های کوچک و سفید و چاله و خراشیدگی هایی است احتمالا شما به بیماری پوستی پسوزیاریس مبتلا هستید. این در حالی است که شاید شما فکر کنید خارش و قرمزی پوست تنها علامت این بیماری است. بین ۸۰ تا ۹۰ درصد افراد با این نشانه دچار این بیماری هستند. بیماری پسوزیاریس بیماری پوستی مزمن خوایدنی است. این بیماری هنگامی رخ می دهد که سیستم ایمنی بدن سیگنال های اشتباهی می فرستد. این سیگنال ها باعث افزایش سرعت چرخه رشد سلول های پوستی می شود. پسوریازیس مسری نیست.

درد آشیل پا

حتی اگر پوستتان روشن و بدون خارش است. درد آشیل و یا پاشنه پا می تواند نشان از بیماری آرتریت پسوریاتیک باشد. این بیماری نوعی درد در ناحیه تاندون ها به دلیل بیماری پوستی است. به گفته پزشکان، ورم سوسیسی شکل در انگشتان دست و پا نیز یکی از علایم این نوع آرتریت است.

لرز مکرر

اگر حتی در فصل گرما احساس سرما می کنید ممکن است مبتلا به بیماری غده تیروئید باشید. کم کاری تیروئید اصلی ترین دلیل احساس سرما و لرز غیر عادی است. بهتر است در این زمان لرزی کمتری بپوشانید تا گرمای بیشتری را از دست ندهید.

سرفه های آزاردهنده

سرفه ها اغلب به معنای ابتلا به سرطان نیستند و شاید در اثر ابتلا به آلرژی آسم و یا مشکلات سینوس رخ دهند. با این حال اگر سرفه همراه با خشونت صدا باشد، می تواند نشان دهنده ابتلا به سرطان ریه، حنجره یا گلو باشد.

خر خر کردن

خر خر کردن می تواند نشانه ابتلا به آپنه انسدادی خواب باشد. این عارضه خطر ابتلا به بیماری های قلبی را افزایش می دهد. خر و پف کردن همچنین با ضخیم شدن شریان کاروتید در گردن مرتبط است. همچنین می تواند با سیگار کشیدن، کلسترول بالا و اضافه وزن ارتباط داشته باشد.

خونریزی غیر قابل توضیح

خونریزی واژینال غیر عادی شاید نشانه ابتلا به سرطان دهانه رحم یا آندومتر باشد. مشاهده خون در سرفه نیز با سرطان ریه مرتبط است. وجود خون در مدفوع یا سرطان کلورکتال، خون در ادرار یا سرطان مثانه یا کلیه، ارتباط دارد.

منبع: readersdigest

قابل توجه

ماجرای تزریق اشتباهی واکسن کرونا!

هفته گذشته خبری درباره تزریق «اشتباه» دوز سوم واکسن پاستوکووک به نام «سوبرانا پلاس» به جای دوز دوم همین واکسن به تعدادی از خبرنگاران منتشر شد؛ اتفاقی که پیش از این هم برای تعدادی از کادر درمان شهرکرد رخ داده بود در آن تزریق اشتباه، واکسن ۹۰ نفر از اعضای کادر درمان این شهر به جای دوز دوم واکسن اسپوتنیک، مجددا دوز اول را دریافت و تزریق کردند. اما تزریق «اشتباه» چگونه رخ می‌دهد؟

به گزارش پیام آشنا به نقل از ایسنا، کوبایه واکسن‌های «سوبرا۲+» و «سوبرانا پلاس» با توجه به نتایج آزمون بالینی که خود انجام داده، مجوز اضطراری داده است ولی استفاده از آنها به صورت «دو دوز سوبرا۲+» به علاوه یک دوز سوبرانا پلاس» انجام می‌شود. در ایران، بر اساس بخشی از نتایج آزمون کوبا، به سوبرا۲+ و تزریق دو دوز از آن مجوز داده شده است.

علاوه بر آن، برای دو دوز و سه دوز (به همراه سوبرانا پلاس) آزمون بالینی انجام شده اما نتیجه‌ای حتی در حد گزارش هم ارائه نشده است. حالا همین واکسن سوبرانا پلاس که مجوز اضطراری ندارد، به عنوان «دوز دوم» تزریق شده و به افراد گفته شده تست آنتی‌بادی بدهید و «در صورت لزوم»، دوز جاافتاده را تزریق می‌کنیم.

روی ویال واکسنی که همان روز تزریق شده نیز به صورت رسمی عبارت «برای استفاده در آزمون بالینی» درج شده است. در خوشبینانه‌ترین حالت، یک «اشتباه بدون عوارض جانبی» رخ داده و نکته مهم این است که پروتکل‌های واکسیناسیون در این مورد انجام نشده است. پرسش این است که ویال سوبرانا پلاس چگونه به جای ویال سوبرا۲+ به این مرکز واکسیناسیون منتقل شده است؟

طبق آنچه یک نوروساینتیست و پژوهشگر دارو- که خواست نامش منتشر نشود- می‌گوید: «سوبرانا پلاس در ابتدا به عنوان یک واکسن مستقل تک‌دوز برای افرادی با سابقه بیماری کرونا طراحی شد اما با ظهور سویه‌های جدید و کاهش کارایی تمامی واکسن‌ها در کارآزمایی «بالینی» سوبرا۲+ تصمیم گرفته شد برخی افراد دو دوز سوبرا۲+ و عده‌ای هم علاوه بر آن، دو دوز سوم سوبرانا پلاس را با فاصله ۲۸ روز دریافت کنند. نتیجه کارآزمایی نشان داد که سه دوز، کارایی بسیار بالاتری مقابل بیماری علامت‌دار داشت؛ یعنی ۹۱ درصد در مقابل ۶۲ درصد.»

او می‌افزاید: «با این توضیح به نظر می‌رسد ترکیب این واکسن‌ها بی‌خطر باشد؛ هرچند وقوع اشتباه در زمان واکسیناسیون، عدول از پروتکل هاست. سازمان غذا و داروی ایران فقط به سوبرا۲+ مجوز داده و قرار بود سوبرانا پلاس فقط در کارآزمایی بالینی استفاده شود. با این حال، حتی اگر سوبرانا پلاس مجوز هم داشته باشد، این مجوز برای استفاده در قالب پروتکل است؛ همان پروتکلی که در موارد مورد اشاره رعایت نشده است؛ بنابراین دست کم وقوع «اشتباه» قطعی است و باید عذرخواهی کنند.»

فارغ از احتمال عوارض جانبی -که وزارت بهداشت می‌گوید رخ نخواهد داد- این پژوهشگر می‌گوید: «از نظر تئوریک بعید است برای کسانی که این اشتباه درموردشان رخ داده، مشکلی پیش بیاید؛ اما ارزیابی میزان کارایی واکسن‌ها در کارآزمایی بالینی برای پروتکل استاندارد انجام شده و بطور قطعی نمی‌توان گفت اثربخشی واکسن در کسانی که این سه دوز را جابجا دریافت کرده‌اند چقدر خواهد بود. دقیقا به همین دلیل است که پروتکل‌ها با جزئیات و به دقت نوشته می‌شوند، مجوز می‌گیرند و واکسیناسیون طبق پروتکل انجام می‌شود تا نتیجهٔ کارقابل مقایسه یا پیش‌بینی باشد.»

شفاف‌بودن روند واکسیناسیون، بخشی از حقوق شهروندی است که در این مورد به صورت واضح نادیده گرفته شده است. از سوی دیگر رعایت‌نشدن پروتکل‌های تزریق واکسیناسیون را هم می‌توان به مجموعه این اشتباهات اضافه کرد؛ اتفاقی که در شرایط بحرانی این روزهای کشور می‌تواند نتیجه‌های منفی در دیدگاه مردم درباره تاثیر مثبت واکسیناسیون داشته باشد.

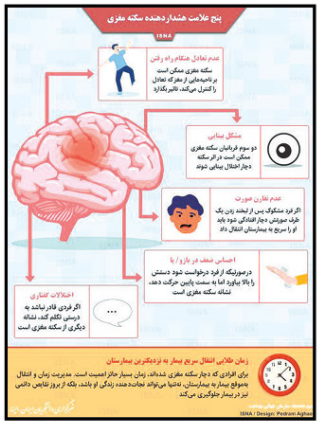

رسانه چه خبر

هشدار پلیس درباره سامانه جعلی ثنا

ایسنا: معاون اجتماعی پلیس فتای تهران در خصوص هشدار پلیس درباره سامانه جعلی ثنا گفت: یکی از شگردهای کلاهبرداری پیامک‌هایی است که تحت عنوان سامانه ثنا در حال واصل شدن است. سرهنگ داود معظمی گودرزی گفت: این پیامک‌ها حاوی لینکی است که وقتی بر آن کلیک می‌کنید سایتی برای شما باز می‌شود و همزمان بدافزاری روی تلفن همراه نصب می‌شود. پس از وارد کردن اطلاعات کارت بانکی بلافاصله وجوهی که در کارت بانکی است، استخراج می‌شود. وی ادامه داد: زمانی که پیامک‌های اینجنینی به شهروندان ارسال می‌شود باید دقت شود که اولاً سامانه ثنا سرشماره های مشخصی دارد که به هیچ عنوان توسط تلفن‌های همراه برای کاربران واصل نمی‌شود. از سوی دیگر سامانه ثنا از کسی درخواست پول نمی‌کند و لینک برای ورود کاربر ارسال نمی‌کند. وی افزود: شهروندان اگر با چنین موضوعی مواجه شدند ضمن اطلاع دادن آن شماره به پلیس پیامک را پاک کرده و به هیچ عنوان روی لینک فرستاده شده کلیک نکنند.

بازگرداندن ۵۳۰۰میلیارد تومان به خزانه دولت

تسنیم: نایب‌رئیس هیئت تفحص از واگذاری «پتروشیمی باختر» به بخش خصوصی گفت: با حکم دادگاه، ۵۳۰۰میلیارد تومان مربوط به پرونده این پتروشیمی به خزانه دولت بازمی گردد.

ضرب‌الاجل بیمه‌ها برای نسخه‌نویسی الکترونیک تا آذرماه

پایگاه خبری بیمه سلامت: معاون بیمه و خدمات سلامت سازمان بیمه سلامت ایران بیان کرد: با توجه به محدودیت زمانی که در تبصره ۱۷ قانون بودجه ۱۴۰۰ پیش بینی شده، از آذرماه سازمان‌ها بیمه‌گر اجازه ندارند پرداختی برای اسناد غیر الکترونیک داشته باشند و براساس زمانبندی این اقدام تا ابان ماه سال جاری باید تحقق یابد. البته مشکلات برق در تابستان، تشدید بیماری کرونا، تغییر دولت و انتخابات نظام پزشکی در سرعت کار ما تأثیرگذار بود که امیدواریم با رفع محدودیت‌های ذکرشده و همراهی پزشکان و سایر ارائه دهندگان خدمات درمانی به این هدف دست یابیم.

کاهش تعداد شهرهای قرمز کرونایی

مهر: طبق بررسی‌های اپلیکیشن ماسک، تعداد شهرهای قرمز کرونایی کشور کاهش یافته است. طبق آنچه اپلیکیشن ماسک اعلام کرده است: از روزشنبه -۱۳ شهریور ۱۴۰۰، ۲۴۶ شهرستان در وضعیت قرمز، ۱۴۴ شهرستان نارنجی و ۵۸ شهرستان کشور در وضعیت زرد قرار خواهند داشت.