اخبار کوتاه

تناقض گویی رسانه های عربستانی درباره محل میزبانی النصر از تراکتور

در حالی که سایت اسپورت ۲۴ عربستان از امارات به عنوان میزبان دیدار النصر و تراکتور یاد کرد سایت الریاضیه عربستان نوشت که النصر اصرار دارد که در ورزشگاه خانگی خود از تراکتور پذیرایی کند.

به گزارش پیام آشنا به نقل از اسپورت ۲۴، النصر عربستان در یک چهارم نهایی لیگ قهرمانان آسیا به مصاف تراکتور خواهد رفت. قرار بود که این بازی در ورزشگاه اختصاصی النصر و در عربستان برگزار شود اما طبق قانون کنفدراسیون فوتبال آسیا بازی های نمایندههای ایران و عربستان در زمین بی طرف برگزار خواهد شد. النصر ابتدا با این تصمیم AFC مخالفت کرد و میزبانی در ورزشگاه خانگی را حق مسلم خود دانست اما در نهایت چاره ای جز تسلیم نداشت. این باشگاه عربستانی، امارات را به عنوان کشور میزبان دیدار برابر تراکتور انتخاب کرد و قرار است که بازی دو تیم در ورزشگاه شباب الاهلی دبی برگزار شود. البته روزنامه الریاضیه عربستان به نقل از یک منبع نوشت که النصر در نامه ای که به AFC نوشته است درخواست کرده که دیدار برابر تراکتور در ورزشگاه مرسول بارک برگزار شود.

"پنجمی"بهترین جایگاه سنگنوردان ایرانی در مسابقات جام جهانی

مهدی علیپور در پایان رقابت های جام جهانی سنگنوردی در جایگاه پنجم قرار گرفت.

به گزاش پیام آشنا به نقل از فدراسیون کوهنوردی، جام جهانی سنگنوردی در ماده سرعت به میزبانی «ویلارس» سوئیس پنجشنبه دهم تیرماه در بخش مردان با حضور ۵۳ ورزشکار آغاز شد و در مرحله مقدماتی رضا علیپور با کسب رتبه سوم مهدی علیپور با رتبه دوازدهم به مرحله یک هشتم نهایی راه یافتند در پایان رقابت های جام جهانی سنگنوردی ویلارس سوئیس مهدی علیپور در جایگاه پنجم قرار گرفت. رضا علیپور علی رغم عملکرد خوب، در مرحله یک هشتم نهایی با ثبت زمان ۵ ثانیه و ۸۱ صدم ثانیه حذف شد و نهایتاً در جایگاه دوازدهم جدول مسابقات ایستاد در این رقابت ها "ودریک لئونارد" از فدوزی در جایگاه نخست "دیمتری تیموفیو" روس در جایگاه دوم و "گرومال کاتیبین" گدوزیایی در جایگاه سوم ایستادند.

یورو ۲۰۲۰؛ برترین بازیکن اسپانیا و سوییس مشخص شد

دروازه بان تیم ملی اسپانیا به عنوان برترین بازیکن زمین در دیدار تیمش مقابل سوئیس انتخاب شد.

به گزارش پیام آشنا به نقل از ایرنا در اولین دیدار مرحله یک چهارم نهایی رقابتهای یورو ۲۰۲۰ تیم فوتبال اسپانیا در ورزشگاه سن پترزبورگ به مصاف تیم ملی سوئیس رفت که در ضربات پنالتی موفق شد تا حریفش را با نتیجه ۳ بر یک مغلوب کند و راهی مرحله نیمه نهایی شود. اوناری سیمون دروازه بان تیم ملی اسپانیا که در این بازی عملکرد خوبی داشت، با وجود اینکه یک گل خورد اما دو بار پنالتی بازیکنان سوییس را مهار کرد و یک پنالتی این تیم هم به بیرون رفت تا عملکرد بی نقص خود را در این بازی تکمیل کند. او در پایان این مسابقه به عنوان ستاره زمین انتخاب شد.

باتصمیم فدراسیون جهانی؛ اوزان رسمی بوکس افزایش یافت

اوزان رسمی بوکس باتصمیم هیات رئیسه فدراسیون جهانی افزایش یافت.

به گزارش پیام آشنا به نقل از ایرنا در جلسه هیات رئیسه فدراسیون جهانی بوکس که روز گذشته (جمعه) برگزار شد، تصمیم بر افزایش رسمی مسابقات در ۲ بخش مردان و زنان گرفته شد. بر این اساس، اوزان بخش مردان از ۱۰ به ۱۳ و بیمکارهای زنان ۱۰ به ۱۲ وزن افزایش یافت. طبق اعلام فدراسیون جهانی این تغییر از مرداد ماه اجرا خواهد شد. همچنین مسابقات قهرمانی بزرگسالان جهان سرسبتان اولیل آبادماه در ۱۳ وزن برگزار خواهد شد. از این پس مسابقات بخش مردان در اوزان ۴۸، ۵۱، ۵۴، ۵۷، ۶۰، ۶۳/۵، ۶۷، ۷۱، ۷۵، ۸۰، ۸۶، ۹۲ و ۹۲+ کیلوگرم برگزار می شود.

کاراته کای آمریکایی جایگزین بهمن عسگری در المپیک شد

با محرومیت بهمن عسگری از حضور در المپیک توکیو به دلیل ارتکاب به دوپینگ کاراته کای آمریکا جواز حضور در این رقابت ها را بدست آورد.

به گزارش پیام آشنا به نقل از ایسنا، با قطعی شدن محرومیت یک ساله بهمن عسگری پرچم شاخص کاراته ایران و نفر اول رنکینگ وزن -۷۵ کیلوگرم جهان، توماس اسکات کاراته کای آمریکایی و نفر ششم رنکینگ جهان جواز حضور در المپیک را بدست آورد. عسگری به دلیل مصرف داروی شخصی و در حالی که سهمیه المپیکش قطعی شده بود، ناخواسته مرتکب دوپینگ شد و فدراسیون جهانی نیز با قبول این موضوع که وی به صورت سهوی مرتکب دوپینگ شده است به جای ۴ سال محرومیت وی را یکسال از حضور در میادین و از جمله المپیک توکیو محروم کرد. البته سهمیه المپیکی از خرداد ۱۴۰۰ آغاز شده است. به این ترتیب سجاد گنج زاده تنها کاراته کای تیم مردان ایران در المپیک توکیو خواهد بود.

«پریسا جوانفکریان» بانوی وزنه بردار ایران المپیکی شد

ملی پوش دسته ۸۷ کیلوگرم یقوان کشورمان موفق شد جواز حضور در المپیک توکیو را کسب کند.

به گزارش پیام آشنا به نقل از مهر، فدراسیون وزنه برداری ضمن انتشار این خبر در این مورد اعلام کرد: «در پی تغییرات صورت گرفته در فهرست حاضران در المپیک این دسته، از پنجشنبه گذشته مذاکرات و رایزنی ها میان فدراسیون کشورمان و فدراسیون جهانی صورت گرفت تا روز جمعه، این مجوز به صورت رسمی اعلام شد. بر این اساس، پریسا جوانفکریان نخستین بانوی وزنه بردار ایرانی است که سهمیه شرکت در بازیهای المپیک را کسب می کند. با قطعیت یافتن این سهمیه تاریخی، از دیروز هماهنگی ها جهت واکسیناسیون وی و موضوعات مربوط به سیاست های ضددوپینگ در حال پیگیری است. این کسب سهمیه در حالی صورت گرفت که چندی قبل نیز وزنه برداری بانوان کشورمان موفق شد نخستین مدال خود در مسابقات جهانی را کسب کند. این بخش که با سیاست های حمایتی فدراسیون به تازگی راه اندازی شده، رشد و توسعه سریع و قابل توجهی داشته است.»

اسماعیل پور:
انتقاد دیگر فایده‌ای ندارد

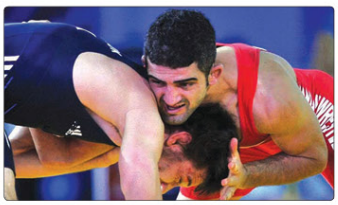

نایب قهرمان آسیا کشتی آزاد جهان معتقد است المپیکی ها باید قدر چنین فرصتی را بدانند، چرا که کسب مدال در این آوردگاه ارزشمندترین اتفاق ورزشی است.

به گزارش پیام آشنا به نقل از مهر، مسعود اسماعیل پور دارنده دو مدال نقره و برنز کشتی آزاد جهان در حالیکه می توانست باز هم مدال های بیشتری در میادین بزرگ کسب کند، گرفتار بدشانسی و مصدومیت شد و به ناچار در دنیای قهرمانی خداحافظی کرد.

اسماعیل پور که تجربه حضور در بازی های المپیک را هم دارد خطاب به آزادکاران اعزامی به المپیک ۲۰۲۱ توکیو گفت: المپیک با همه مسابقات فرق دارد و حالا که چنین فرصتی به شما داده شده باید بهترین استفاده را از آن ببرید. فقط نباید کاری کرد که یک عمر حسرت از دست دادن چنین میدانی را تحمل کرد.

وی با اشاره به این موضوع که روند انتخاب ملی پوشان المپیکی به پایان رسیده و حالا دیگر زمان مناسبی برای انتقاد کردن نیست ادامه داد: به هر حال کادر فنی به این نتیجه رسیده که این نفرات به المپیک بروند. در نتیجه هر بحث و صحبتی که در مورد مدال و شرایط انتخاب تیم ملی می شد دیگر اهمیتی ندارد. در واقع هر چه بود باید تمام شود و از حالا به بعد، چه منتقد و چه موافق، باید فقط به تیم روحیه دهند.

اسماعیل پور با اشاره به اینکه اگر انتقادی هم وجود دارد، در این برهه نباید مطرح شود گفت: مطمئن باشید دیگر هیچ تغییری در تیم ایجاد نمی شود. در نتیجه مطرح کردن حواشی و انتقادات به جز اینکه تمرکز المپیکی ها را بر هم بزند، نتیجه دیگری ندارد. به عنوان کسی که سابقه حضور در المپیک را دارم، معتقدم این قبیل اتفاقات می تواند روحیه بچه ها را در آستانه المپیک خراب کند. به نظر من هر حرف و انتقادی را باید بعد از المپیک مطرح کرد.

نایب قهرمان آسیا کشتی جهان در خصوص پیش بینی نتایج آزادکاران در المپیک گفت: واقعا نمی توان در این خصوص اظهار نظر کرد. چرا که همه چیز در المپیک به همان روز مسابقه و شرایط روحی روانی ورزشکار بستگی دارد. من هم در المپیک ۲۰۱۲ لندن عضو تیم ملی کشتی آزاد بودم و به خوبی این موضوع را لمس کردم. فقط باید دست به دست هم داد و از تیم ملی حمایت کرد تا بچه ها با شرایط خوبی به المپیک بروند.

وی در پایان با تاکید بر اینکه ملی پوشان نباید به سادگی این فرصت را از دست بدهند گفت: به شخصه در هنگام مراسم وزن کشی المپیک متوجه شدم، در چه جایگاهی قرار دارم و چه احساس عجیبی را تجربه می کنم. وقتی می بینید در سر صف وزن کشی، تمامی عنوانداران جهان و المپیک ایستاده اند. تازه متوجه فرق المپیک با میادین دیگر می شوید. متأسفانه من در آن جایگاه به مدال نرسیدم اما اگر تجربه حالا را داشتم که حتی مدال برنز المپیک هم بسیار بارزش است، حتما در مصاف سرنوشت ساز با حریف هندی با تمام وجودم کشتی می گرفتم.

با هزینه ۸ میلیارد تومانی؛
جزئیات طرح ذوب آهن برای راه‌اندازی VAR

باشگاه ذوب آهن با دو شرکت فرانسوی و چکی برای راه‌اندازی تکنولوژی کمک داور ویدئویی رایزنی کرده اما هنوز فدراسیون فوتبال به درخواست آنها پاسخی نداده است.

به گزارش پیام آشنا به نقل از مهر، مدیران و مربیان باشگاه ذوب آهن معتقدند اشتباهات داوری در این فصل به این تیم ضربه زیادی زده است. این موضوع بعد از بازی اخیر ذوب آهن با تراکتور که با یک گل به سود تراکتور به پایان رسید، شدت بیشتری گرفت.

گل تراکتور در این بازی از روی نقطه پنالتی به ثمر رسید و ذوبی ها معتقد بودند این پنالتی حاصل اشتباه داور بوده است.

حتی مجتبی فریدونی مدیرعامل باشگاه ذوب آهن روز گذشته در مصاحبه‌ای از فدراسیون فوتبال به شدت انتقاد کرد و گفت: «تیم ما هفتاد، هشتاد میلیارد تومان هزینه می کند و به خاطر اشتباه داوری باید بروز دسته یک، نه خودشان، VAR می آورند نه می گذارند خودمان بیاوریم. آقای عزیزی خادم با تلویزیون صحبت کرده و گفته است تحریم‌ها نگذاشتند کمک شرکت از کشورهای جمهوری چک و فرانسه رایزنی کردهاند. این شرکت‌ها مبلغی در حدود ۲۶۰ هزار یورو (حدود ۷ میلیارد و ۸۰۰ میلیون تومان) برای راه اندازی سیستم VAR در ورزشگاه فولادشهر اصفهان پیشنهاد دادهاند که البته بعضی از آپشن‌های آنها با هم تفاوت دارد.

باشگاه ذوب آهن این پیشنهاد را با خداداد افشاریان سرپرست کمیته داوران فدراسیون فوتبال هم در میان گذاشته است اما هنوز پاسخی دریافت نکرده. شاید همین مسئله هم باعث اعتراض مدیرعامل باشگاه ذوب آهن شده است.

شهاب‌الدین عزیزی خادم دو شب پیش در یک برنامه تلویزیونی از موانع راه اندازی VAR در ایران صحبت و تاکید کرد که فدراسیون فوتبال پیش از دوران ریاست او، با یک شرکت داخلی که برنده مناقصه شده باید کار پیاده کردن کمک داور ویدئویی را پیش ببرد.

داور ویدئویی بیاوریم. کدام یک از قطعات VAR مشمول تحریم است؟ آیا هارد است. آیا دوربین است؟ به ما اجازه دهند ما در عرض یک ماه اینها را وارد می کنیم»

پیگیری‌های مهر نشان می‌دهد ذوبی‌ها با دو

قدرت نمایی ورزشکاران ایرانی در روز نخست رقابت های فنتیس اسپانیا

در اولین حضور تیم فینتس ایران در بازیهای جهانی سالتا سوسانا (اسپانیا)، تمامی عناوین رشته فینتس مردان به نمایندگان ایران رسید.

به گزارش پیام آشنا به نقل از فدراسیون بدنسازی و پرورش اندام، رقابت های فینتس بازیهای جهانی اسپانیا، عصر جمعه به وقت محلی در دو رائد برگزار شد که یک رائد، اختصاص به حرکات آکروباتیک داشت و رائد دیگر مربوط به فیگور بود. ایران نیز در این رقابتها با چهار نماینده شرکت کرد.

در دسته منهای ۱۷۵ سانتی متر پیام حسن نژاد مقام اول را از آن خود کرد و وحید حنیفه لو عنوان دوم را به خود اختصاص داد. در دسته به اضافه ۱۷۵ سانتی متر امیر غلامزادگان اول شد و مقام دوم نیز به محمد مهام رسید.

در مجموع و در دسته Open امیر غلامزادگان به مدال طلا رسید و عنوان overall را از آن خود کرد. وحید حنیفه لو نیز برنده مدال نقره و پیام حسن نژاد صاحب مدال برنز شدند.

همچنین محمد مهام نیز مقام چهارم را از آن خود کرد. پیش از این، چهار عضو تیم ملی ایران در رقابتهای تیمی فینتس چالنج، عنوان نایب قهرمانی را از آن ایران ساختند. همچنین ناصر خدامی، مانی سالاری و آرش آرمیده که قرار بود در رشته فیزیک در مسابقات شرکت کنند، با نظر مسوولان داوری رقابتها در رشته ماسکولار حاضر شدند. در پایان رقابتهای ماسکولار ناصر خدامی عنوان نخست را از آن خود کرد. مانی سالاری به مقام دوم رسید و مقام سوم از آن آرش آرمیده شد و به این ترتیب سه مدال دیگر در رشته ماسکولار برای کاروان ایران به ارمغان آمد. در ادامه این رقابت ها مسابقات پرورش اندام به صورت متمرکز برگزار شد و تمامی اوزان در کنار هم مسابقه دادند. با این حال رده بندی وزنهای مختلف به صورت جداگانه اعلام شد.

بر این اساس، امیر خاکیان در دسته منهای ۹۵ کیلوبادی بیلدینگ به مدال طلا رسید. علیرضا حسنوند هم در وزن به اضافه ۱۰۰ کیلو فیزیک کلاسیک، دیگر مدال طلا را برای ایران به ارمغان آورد و عنوان سوم این دسته به ایرج بیدی رسید.

در مجموع نیز عنوان overall مسابقات و مدال طلا به امیر خاکیان رسید. مدال نقره دسته مجموع نیز از آن علیرضا حسنوند شد تا پرونده ورزشکاران ایران در روز نخست با درخشش در رشته های فینتس، ماسکولار، بادی بیلدینگ و فیزیک کلاسیک بسته شود.

صحبت‌های عجیب و شنیده نشده آلکنو در لیگ ملت های والیبال

صحبت های آلکنو در لیگ ملت های والیبال هنگام وقت استراحت در رسانه مختلف والیبالی بازتاب داشت.

به گزارش پیام آشنا به نقل از ایسنا، سایت ورزشی لهستان در گزارشی به صحبت های عجیب سرمربیان والیبال هنگام وقت استراحت پرداخته که در این لیست نام ولادیمیر آلکنو سرمربی والیبال ایران دیده می شود.

آلکنو که هدایت ایران را در لیگ ملت های والیبال ۲۰۲۱ همراه داشت، صحبت هایش هنگام وقت استراحت سوژه رسانه های ایتالیایی و لهستانی شده است. در این گزارش آمده است:

سرمربی روس بعد از هدایت تیم ملی والیبال ایران گفت: می خواهم به جای پرداختن به پیشرفت جسمی ملی پوشان والیبال ایران، روی ذهنیت بازیکنان کار کنم و نگرش آنها را تغییر دهم.

این کار آلکنو در زمان مسابقات لیگ ملت ها در ریمینی مشهود بود. آلکنو در طول وقت های استراحت هنگام بازی ها به بازیکنان نکات جالبی را گوشزد می کرد به عنوان مثال هنگام وقت استراحت در یک بازی آلکنو به میثم صالحی که عملکردش خوب نبود، گفت: آیا خسته شده ای؟ منم مانند شما با همان هواپیما به این مسابقات آمده‌ام! در بازی دیگر که ایران مقابل بلغارستان قرار گرفت، بود و ملی پوشان والیبال چند امتیاز متوالی را از دست دادند. آلکنو با عصبانیت تمام به امیر حسن اسفندیار گفت: شاید بهتر خواهد بود که این مسابقه را از تلویزیون تماشا کنی! پس از این صحبت ها، جوان ۲۲ ساله ایران تحت تاثیر قرار گرفته و پس از بازگشت به زمین بازی خوبی را ارائه داد. باتوجه

به پیروزی ایران و موفقیت کسب شده به نظر می رسد که صحبت های آلکنو جواب داده است.

یا حتی در بازی ایران مقابل استرالیا که با بازی ضعیف و شکست ملی پوشان ایران همراه بود، یکی از مربیان لهستان با توماس توتولو (دستیار آلکنو) تماس داشته و تمایل به همکاری با یکی از بازیکنان ایران در فصل آینده در لیگ لهستان را درخواست می کند که توتولو در پاسخ به آن می گوید: اگر ملی پوشان ایران مسابقه ای مانند استرالیا را تکرار کنند، آلکنو آنها را می کشد!

در بازی ایران با لهستان و در ست سوم این رقابت درحالی که ایران ۲ بر صفر از حریف عقب افتاده بود، ملی پوشان توپ های پشت سر هم را از دست داده که این موضوع با واکنش تند آلکنو همراه بود. آلکنو با عصبانیت به ملی پوشان فریاد می زند: خجالت نمی کشید؟ خانواده هایتان این بازی را می بینند! در وقت استراحت بعدی این سرمربی روس به یکی از بازیکنان اشاره می کند و می گوید که این ملی پوش در تیمش ویروس است!

نکته

جزییات تعطیلی‌های ورزش ایران تا ۱۸ تیر

با اعلام رنگ بندی شهرهای کشور از نظر شیوع ویروس کرونا، وضعیت جدید نحوه فعالیت رشته های ورزشی در سراسر کشور تا پایان هفته جاری مشخص شد.

به گزارش پیام آشنا به نقل از ایسنا، بر اساس آخرین اصلاحیه طرح مدیریت هوشمند محدودیت های متناسب با وضعیت و روند بیماری کووید-۱۹ در شهرهای کشور، مصوبه پنجاه و دومین جلسه ستاد ملی مبارزه با کرونا، مشاغل گروه یک (مجاز به فعالیت در تمام شهرستان ها حتی در شرایط قرمز)، مشاغل گروه دو (مجاز به فعالیت در شهرهای نارنجی)، مشاغل گروه سه (مجاز به فعالیت در شهرهای زرد) و مشاغل گروه چهار (مجاز به فعالیت تنها در شهرهای آبی) هستند.

بر اساس اعلام وزارت بهداشت، درمان و آموزش پزشکی، آخرین آمار رنگ بندی شهرستان ها از شنبه ۱۲ تیرماه تا پایانه هفته جاری اینگونه است که ۹۲ شهرستان در وضعیت قرمز، ۱۸۳ شهرستان در وضعیت نارنجی و ۱۷۳ شهرستان در وضعیت زرد رنگ قرار خواهند داشت.

گروه بندی جدید مشاغل ورزشی

طبق بازنگری و ویرایش طرح جامع هوشمند محدودیت، فهرست تغییرات ایجاد شده در گروه‌بندی مشاغل مرتبط با فعالیت باشگاه‌های ورزشی گروه اول شامل استخر روباز، تیراندازی (اهداف پروازی، فضای باز)، تیروکمان، چوگان، دومیدانی، سوارکاری، قایقرانی (به‌جز دراگون بوت)، کوهنوردی، موتورسواری و اتومبیل‌رانی، دوچرخه سواری است.

گروه دوم را بدنسازی و پرورش اندام، اسکی، بولینگ و بیلیارد، تنیس روی میز (داخل سالن)، شمشیربازی (سالنی)، ورزش‌های سه گانه، تیراندازی سالنی، بدمینتون، فوتبال سالنی، ورزش‌های روستایی (سالنی)، والیبال (سالنی) قایقرانی دراگون بوت تشکیل می دهد و گروه سوم شامل انجمن ورزش‌های رزمی، بوکس (سالنی) شنا (استخرهای سرپوشیده و پارک‌های آبی) تکواندو (سالنی) جانبازان و معلولین، ژیمناستیک (سالنی) هاکی(سالنی) کاراته (سالنی) کبدی (سالنی) کشتی (سالنی) کونگ فو و هنرهای رزمی (سالنی) نابینایان، ناشنوایان، نجات غریق (سالنی) ورزش‌های رزمی، ووشو (سالنی) و ورزش‌های زور خانه‌ای (سالنی) می شود.

ورزش های آزاد در مناطق زرد، نارنجی و قرمز

با اعلام رنگ بندی جدید، شهرها به تبعیت از وضعیت کرونا، فعالیت در بخش استخر روباز، تیراندازی (اهداف پروازی، فضای باز)، تیروکمان، چوگان، دومیدانی، سوارکاری، قایقرانی (به‌جز دراگون بوت)، کوهنوردی، موتورسواری و اتومبیل رانی و دوچرخه سواری در تمامی شهرهای کشور حتی شهرهای با وضعیت قرمز کرونا نیز منعی ندارد.

ورزش های آزاد در مناطق نارنجی و زرد

بر اساس تغییرات جدید صورت گرفته، فعالیت در حوزه مشاغل بدنسازی و پرورش اندام، اسکی، بولینگ و بیلیارد، تنیس روی میز (داخل سالن)، شمشیربازی (سالنی)، ورزش‌های سه گانه، تیراندازی سالنی، بدمینتون، فوتبال سالنی، ورزش‌های روستایی (سالنی)، والیبال (سالنی) قایقرانی دراگون بوت در شهرهای با رنگ نارنجی از نظر شیوع ویروس کرونا آزاد است و این رشته ها صرفا مجوز فعالیت در شهرهای قرمز را نخواهند داشت.

ورزش های آزاد در مناطق زرد

همچنین طبق فهرست جدید تغییرات ایجاد شده در گروه‌بندی مشاغل مرتبط با فعالیت باشگاه‌های ورزشی، رشته های مربوط به انجمن ورزش‌های رزمی، بوکس (سالنی) شنا (استخرهای سرپوشیده و پارک‌های آبی) تکواندو (سالنی) جانبازان و معلولین، ژیمناستیک (سالنی) هاکی(سالنی) کاراته (سالنی) کبدی (سالنی) کشتی (سالنی) کونگ فو و هنرهای رزمی (سالنی) نابینایان، ناشنوایان، نجات غریق (سالنی) ورزش‌های رزمی، ووشو (سالنی) و ورزش‌های زور خانه‌ای (سالنی) صرفا در شهرهای با رنگ زرد از نظر شیوع ویروس کرونا امکان بازگشایی دارند و فعالیت آن ها در شهرهای با رنگ نارنجی و قرمز ممنوع است.

اسامی شهرهای قرمز تا پایان هفته

وضعیت تعطیلی های ورزش در تهران

باتوجه به اینکه استان تهران در شهرستان های اسلامشهر، بهارستان، پاکدشت، پردیس، تهران، دماوند، ری، شمیرانات، فیروزکوه، قرچک و ورامین با وضعیت قرمز کرونایی تا پایان هفته جاری مواجه شده است، فعالیت باشگاه‌های ورزشی گروه اول شامل استخر روباز، تیراندازی (اهداف پروازی، فضای باز)، تیروکمان، چوگان، دومیدانی، سوارکاری، قایقرانی (به‌جز دراگون بوت)، کوهنوردی، موتورسواری و اتومبیل‌رانی، دوچرخه سواری در این شهرها آزاد است.

تیم‌های ملی و لیگ‌ها

باید خاطرنشان کرد بر اساس اعلام ستاد مقابله با کرونا در ورزش به ایسنا، مصوبه مربوط به مجاز بودن فعالیت تیم‌های ملی و لیگ‌های وابسته در رشته‌های مختلف در تمامی شهرستان‌های کشور، کماکان به قوت خود باقی است.

خبر

مهدی: احتمال برگزاری بازی‌های لیگ با حضور تماشاگران وجود دارد

سرپرست کمیته مسابقات سازمان لیگ از رایزنی این سازمان برای برگزاری مسابقات هفته‌های پایانی لیگ برتر با حضور تماشاگران خبر داد.

به گزارش پیام آشنا به نقل از ایرنا «سهیل مهدی» در گفت‌وگویی تلویزیونی با اشاره به احتمال برگزاری مسابقات لیگ بیستم فوتبال با حضور تماشاگران گفت: تمایل داریم که مسابقات هفته پایانی با حضور هواداران برگزار شود اما نهایی شدن این تصمیم به مسئولان فدراسیون و رایزنی آنان با مدیران وزارت بهداشت و ستاد ملی کرونا بستگی دارد.

مهدی درباره رای بازی پیکان و سایپا و درخواست استیناف آن، نیز عنوان کرد: ما کمیته برگزاری مسابقات هستیم و ارکان کمیته استیناف خارج از سازمان لیگ و در مجموعه فدراسیون فوتبال هستند. امیدواریم این فضا هرچه زودتر فراهم شود و رای این مسابقه هم اعلام شود.

او در پاسخ به این سوال که سوپر جام فوتبال ایران در فصل بیستم چه زمانی برگزار خواهد شد افزود: برای فصل آینده هم مسابقات تیم ملی مشخص شده و موضوع اصلی اردوهای تیم ملی است؛ باید ببینیم برنامه‌ریزی سرمربی تیم ملی و فدراسیون فوتبال چگونه خواهد بود. ۶ روز بعد از بازی با عراق، نمایندگان ما در آسیا بازی دارند و اگر به مرحله بعد بروند ۷ روز بعد و پس از بازی با کره بازی خواهند داشت. فشردگی مسابقات شرایط را برای ما سخت کرده است.

سرپرست سازمان لیگ فوتبال ایران در خصوص تاریخ دقیق شروع فصل جدید لیگ عنوان کرد: برنامه ما برای شروع لیگ اول با دوم مهرماه است، امیدواریم که بتوانیم در این تاریخ لیگ را شروع کنیم، چون اگر نتوانیم لیگ را در تاریخ مقرر شروع کنیم، اردوهای تیم ملی را پیش رو خواهیم داشت و مهرماه فشرده‌ای رهم‌روی ما خواهد بود.

وی این را هم گفت: برنامه‌ریزی لیگ را متناسب با برنامه‌های تیم ملی انجام می‌دهیم. در لیگ فضای برابری خواهیم داشت و هیچ تفاوتی بین تیم‌ها نداریم. اما در مسابقات بین‌المللی تیم ملی و نمایندگان کشورمان خط قرمز ما هستند و باید سعی کنیم حداکثر شرایط را فراهم کنیم.

سرپرست کمیته مسابقات سازمان لیگ در پایان خاطرنشان کرد: بازیکنان فوتبال ایران از طولانی شدن لیگ و جام حذفی خسته شدند. ما نیز از این شرایط خسته شدیم اما چاره ای نداریم زیرا می‌دانیم به چه دلیلی لیگ طولانی شد. امیدواریم که بتوانیم به یک مسیر منطقی برگردیم و برنامه‌ریزی درستی داشته باشیم.