گوناگون

موضوع واکسن های مفقودی از اساس سندیت ندارد

روابط عمومی وزارت بهداشت در جوابیه‌ای در واکنش به توئیت نماینده تهران مبنی بر اینکه منتظر گزارش شفاف وزارتخانه بهداشت درباره سرانجام واکسن‌های مفقودی هستیم تاکید کرد که چنین مطلبی از اساس، سندیت ندارد و چنانچه مستندا تی در این زمینه وجود دارد، معاونت بهداشت آمادگی همکاری کامل برای ردیابی و حقیقت یابی موضوع را دارد.

به گزارش پیام آشنا به نقل از روابط عمومی و اطلاع رسانی وزارت بهداشت، درمان و آموزش پزشکی در واکنش به توئیت سید محسن دهنوی- نماینده مردم تهران، ری، شمیرانات، اسلامشهر و پردیس در مجلس شورای اسلامی و عضو هیئت رئیسه مجلس مبنی بر اینکه منتظر گزارش شفاف وزارتخانه بهداشت درباره سرانجام واکسن‌های مفقودی هستیم جوابیه‌ای به خبرگزاری خانه ملت ارسال کرد.

متن جوابیه به شرح زیر است:

تمام واکسن‌های دریافتی حوزه معاونت بهداشت در سامانه های الکترونیکی رهگیری اصالت دارو تی تک ثبت و توزیع شده و در هنگام مصرف نیز در سامانه های پرونده الکترونیک سلامت درج می شوند.

بدین ترتیب چنین مطلبی از اساس، سندیت ندارد و چنانچه مستندا تی در این زمینه وجود دارد، این معاونت آمادگی همکاری کامل برای ردیابی و حقیقت یابی موضوع را دارد.

تکذیب ادعای دستکاری نمرات امتحانات نهایی

مسئولان وزارت آموزش و پرورش ماجرای درخواست از مصححان امتحانات نهایی برای دادن نمرات بهتر به دانش آموزان را رد کردند.

به گزارش پیام آشنا به نقل از تسنیم، به تازگی سیدجلال موسوی خطیر مدیرکل دفتر تدوین و راهبری اسناد و سیاستهای آموزش و پژوهش ستاد علم و فناوری، شورای عالی انقلاب فرهنگی در مصاحبه‌ای مدعی شده است «حتی من شنیدم که رئیس آموزش و پرورش در برخی استان‌ها از مصححان خواسته نمرات بهتری بدهند تا دانش آموزان استان در کنکور رتبه بهتری بیاورند.»

در همین رابطه محمد حسین کفرائی- مدیرکل ارزیابی عملکرد و پاسخگویی به شکایات وزارت آموزش و پرورش درباره اینکه آیا نمرات امتحانات نهایی با دستور مدیران استان‌ها دستکاری می‌شوند؟ اظهار کرد: اصلاً چنین موضوعی صحت ندارد و تا به حال این موضوع را نشنیده‌ام. تصحیح سوالات امتحانات نهایی کلید دارد و اینگونه نیست هر فردی هر طور که خواست برگه‌ها را تصحیح کند؛ دو مصحح برگه‌های امتحانی را تصحیح می کنند و اگر اختلاف نمره داشتند نفر سوم آن را تصحیح می کند و اینگونه نیست که یک استان بسیار آسان بتواند در نمرات دخل و تصرف کند.

وی افزود: امسال امتحانات نهایی به صورت حضوری برگزار شد و با توجه به شرایط شیوع بیماری کرونا به منظور همراهی با دانش آموزان ۳۰ درصد از محتوای کتاب‌های درسی حذف شده است. رئیس مرکز سنجش وزارت آموزش و پرورش درباره اینکه آیا این وزارتخانه توان توسعه امتحانات نهایی را دارد؟ متذکر شد: اگر منابع کافی در اختیارمان قرار بگیرد توان آن را داریم. یک میلیون معلم در آموزش و پرورش فعالیت می‌کنند که تعداد زیادی مدرک دکترا، فوق لیسانس و لیسانس داشته و افراد توانمندی هستند بنابراین منابع انسانی و دانش فنی را به اندازه کافی در اختیار داریم و منابع مالی باید در اختیار قرار بگیرد تا تجهیزات و امکانات را تامین کنیم همچنین حق الزحمه طراحان سوال ، مجریان و مصححان برگه‌های امتحانی پرداخت شود.

تشکیل کمیته نحوه برخورد با تخلفات عرضه اینترنتی محصولات سلامت محور

سرپرست دفتر بازرسی، رسیدگی به شکایات سازمان غذا و دارو از تشکیل کمیته نحوه برخورد با تخلفات عرضه اینترنتی دارو، مکمل، اقلام آرایشی و بهداشتی، خوراکی، آشامیدنی و تجهیزات پزشکی غیرمجاز خبر داد.

به گزارش پیام آشنا به نقل از وبدا، رسول ملکوتی با اشاره به افزایش تخلفات (مصادیق مجرمانه) عرضه اینترنتی محصولات سلامت محور افزود: با توجه به گسترده‌گی موضوعات و لزوم سرعت عمل و دقت نظر در نظارت و پایش، فرایند برخورد با تخلفات طراحی شده است.

وی اظهار کرد: با معرفی نمایندگان ادارات تخصصی و هماهنگی با دادستانی کل کشور به منظور دسترسی به سامانه رصد و اظهار نظر که منتج به دسترسی اعضاء مجاز به مبادی ذکر شده، موضوع رصد سایت ها و اظهارنظر تخصصی در مورد تخلفات آنها در سامانه پلیس فتا به صورت روزانه در حال انجام است و به زودی نتایج آن به اطلاع عموم مردم خواهد رسید.

به گفته سرپرست دفتر بازرسی، رسیدگی به شکایات سازمان غذا و دارو، موارد تخلف با همکاری دادسرای ویژه جرائم پزشکی ناحیه ۲۶ تهران در حال پیگیری است.

وی خاطرنشان کرد: واحد پلایش فضای مجازی دادستانی کل کشور، پلیس فتای ناجا، پلیس امنیت اقتصادی ناجا، معاونت فنی و نظارت سازمان نظام پزشکی کشور، اداره کل دفتر پیشگیری از قاچاق کالا و ارز، معاونت غذا و دارو دانشگاههای علوم پزشکی تهران، شهید بهشتی و ایران، دفتربازرسی و رسیدگی به شکایات سازمان غذا و دارو، اداره کل آرایشی بهداشتی، اداره کل تجهیزات و ملزومات پزشکی، اداره کل امور فرآورده های طبیعی، سنتی و مکمل، اداره انفورماتیک و امور حقوقی سازمان غذا و دارو در کمیته نحوه برخورد با تخلفات عرضه اینترنتی عضو هستند.

ملکوتی از مردم خواست اطلاعات خود را در مورد سایت هایی که اقدام به عرضه دارو و مکمل می کنند از طریق سامانه شکایت سازمان غذا و دارو در اختیار این دفتر قرار دهند.

یک جرعه کتاب

فلسفه‌دوستی
نویسنده: الکساندر نهاماس- آیدین رشیدی
نشر گمان

پیام آشنا: کتاب فلسفه دوستی جلد هشتم از مجموعه خرد و حکمت زندگی اثری از الکساندر نهاماس با ترجمه آیدین رشیدی است. این کتاب روی موضوعی دست گذاشته است که قرن‌هاست موضوع صحبت همه، از آدم‌های عادی تا فیلسوفان و شاعران بوده است: دوستی.

کتاب‌های مجموعه خرد و حکمت زندگی فلسفه را ساده نمی‌کنند بلکه از لهجهٔ ترس‌آور آن می‌کاهند. پیشنهادهایی هستند برای تفکر، دعوت به اندیشیدن در زندگی روزمره و تأمل در مسائلی که هرروزه با آن مواجهیم، قدیشیدن به غایت و معنای زیستن، لذات دنیا، تنهایی، عشق، دوستی و ... این کتاب‌ها نقطه عزیمتی هستند برای فکر کردن به پرسش‌های ازلی ابدی انسانی و همچنین تعمق در خوشی‌ها و مصائب انسانی که در این گوشه جهان و در این جای تاریخ پدیدار شده است. کتاب‌های این مجموعه نسخه نمی‌پیچند و سیاه‌ها از اعمال نیک و بد پیش روی شما نمی‌گذارند؛ بلکه می‌خواهند به فهم بهتر زندگی و پرسش‌ها و تجربه‌هایمان کمک کنند؛ چراغی بیفروزند تا در این اتاق تاریک زندگی و در لحظات دشوار، درکمان از پرسش‌های بی‌پایان انسانی روشن‌تر شود. بدانیم فیلسوفان و حکیمان جهان به این پرسش‌ها چطور فکر کرده‌اند؛ تا با فهم دقیق‌تر و دیدی بازتر بتوانیم در زندگی‌مان تصمیم بگیریم، مسئولیت تصمیم‌مان را شجاعانه برعهده بگیریم و با عواقب تصمیم‌هایمان آگاهانه روبرو شویم.

درباره کتاب فلسفه دوستی

دوستی فایده‌های زیادی دارد، مانند احساس عشقی که در دل ایجاد می‌کند و رنگ و عمقی که به زندگی می‌بخشد. رهایی آدم از تنهایی و خودخواهی و کمک برای مسئولیت‌پذیر و وفادار بودن، از جمله مزایای دیگر دوستی است. همه درباره دوستی صحبت کرده‌اند. از آدم‌های عادی گرفته تا فیلسوفان و شاعران، اما فلسفه دوستی به راستی چیست؟

الکساندر نهاماس در این کتاب این موضوع را میکاود: او از آنچه در قرون گذشته درباره دوستی گفته‌اند می‌نویسد و بازنمایی دوستی در هنر را نمایان می‌کند. ترکیب فلسفه و دوستی را امتحان می‌کند و جنبه‌هایی از دوستی را به ما نشان می‌دهد که شاید تا به حال از چشممان پنهان مانده بوده است. جنبه‌ها مثبت و منفی. او صحبتش را از ارسطو آغاز می‌کند چراکه معتقد است: «هر بحث جدی در باب دوستی از او آغاز می شود.»

سخنگوی ستاد ملی مقابله با کرونا خبر داد:

خطر کرونای دلتا در تمام کشور

سخنگوی ستاد ملی مقابله با کرونا از افزایش شهرهای درگیر به کرونای هندی به ویژه در استان‌های جنوبی، شرقی و جنوب شرقی خبر داد و گفت: واکسیناسیون مردم طی هفته آینده سرعت بیشتری می‌گیرد.

به گزارش پیام آشنا به نقل از ایرنا، علیرضا رئیسی روز شنبه و پس از جلسه ستاد ملی مقابله با کرونا که با حضور رئیس جمهوری برگزار شد، افزود: رعایت پروتکل‌های بهداشتی افت داشته و به کمتر از ۷۰ درصد و به حدود ۶۸ تا ۶۹ درصد رسیده است. وی با بیان اینکه ویروس کرونای هندی یا «دلتا» در جای جای کشور سرایت کرده است، گفت: قدرت سرایت این ویروس بالا است و میزان همه‌گیری، بستری و مبتلایان را بیشتر می‌کند. رئیسی ادامه داد: اکنون ۹۲ شهر کشور از لحاظ وضعیت کرونا قرمز، ۱۸۳ شهر نارنجی و ۱۷۳ شهر زرد است. نصف استانها درگیر شده و اگر پروتکل های بهداشتی را مردم بسیار خوب رعایت کنند می‌توان این بیماری را مهار کرد.

سخنگوی ستاد مقابله با کرونا اظهار کرد: در استان‌های اصفهان شهر اردستان، ایلام شهر مهران، کرمانشاه گیلانغرب ، کهگیلویه و بویراحمد شهر گچساران، تهران ۱۰ شهر شامل اسلامشهر، بهارستان، تهران، پاکدشت، پردیس، فیروزکوه، قرچک و کرمان ۱۰ شهر، هرمزگان ۱۱ شهر، فارس شهرهای جنوبی و جنوب شرقی، مرکزی یک شهر و در وضعیت قرمز هستند.

رئیسی تصریح کرد: در جلسه ستاد ملی مقابله با کرونا تاکید زیادی بر کنترل مرزها بویژه مرزهای شرقی شده و با توجه به اینکه نیروهای انتظامی، نیروهای مسلح و سپاه اقدامات خوبی را برای کنترل مرزها انجام داده اند ما باید این کنترل و نظارت تشدیدشود.

به گفته وی، اکنون نظارت بر مرزها ۱۱۷ درصد رشد داشته ولی باید نظارت بر استانهای درگیر کرونا تشدید و با دقت بیشتری انجام شود. در استان سیستان و بلوچستان نیز با رئیس دانشگاه علوم پزشکی هماهنگ شده تا کمک‌هایی برای آنها ارسال شود و در این استان مشکلی در زمینه دستگاه اکسیژن ساز و تخت نیست و باید نظارت بر رعایت پروتکل‌های بهداشتی بیشتر انجام شود. معاون وزیر بهداشت تاکید کرد: در استان سیستان و بلوچستان پروتکل های بهداشت زیر ۵۰ درصد رعایت می شود و باید نظارت‌ها بیشتر شده و با کسانی که این پروتکل ها را رعایت نمی کنند بر اساس قانون برخورد صورت گیرد.

رئیسی اظهار کرد: در این استان بسیاری از اماکن مانند بانک ها و ادارات باید تعطیل و مشاغل ضروری باز باشند و در شهرهای قرمز کارکنان دولتی با ۳۰ درصد نیرو و بقیه بصورت دورکار و مشاغل ضرور حداکثر تا ۵۰ درصد حضور فیزیکی در ادارات حضور داشته باشند. وی گفت: طی هفته گذشته سرعت واکسیناسیون علیه کرونا افزایش می یابد و در هفته های جاری و آینده میزان قابل توجهی واکسن در اختیار خواهیم داشت. رئیسی افزود: در سطح کشور ازدحام و تجمع مردم برای تزریق واکسن آنچنان نداشتیم و روان بوده و در تهران نیز با افزایش مراکز تجمیع که از مجموع ۸۷۰ مرکز، ۷۵ مرکز در تهران مستقر است، وضعیت به حالت عادی برگشته و مردم نیز نگران دوز دوم واکسن نباشند. سخنگوی ستاد ملی مقابله با کرونا ادامه داد: هفته آینده گروهای سنی پایین‌تر را برای تزریق واکسن اعلام می کنیم و اکنون هفت میلیون دوز واکسن توزیع کردیم که دو میلیون نفر دوزهای اول و دوم را دریافت کرده و چهار میلیون نفر نیز دوز اول را تزریق کرده اند، بقیه نیز در حال تزر یق واکسن بوده و وضعیت تامین واکسن مطلوب می شود و از شهریور ماه ۱۰ میلیون دوز واکسن داخلی به دستمان می رسد.

به گفته رئیسی، تا کنون ۳۰۰ هزار دوز واکسن برکت به دست ما رسیده که توزیع شده و در هفته آینده واکسن تولید داخل و واکسن‌های وارداتی با سرعت بیشتری توزیع می شود. وی خاطرنشان کرد: اکنون روزانه توالیی تزریق ۲۰۰ تا ۳۰۰ دوز واکسن را داریم که به ۵۰۰ هزار دوز واکسن می رسد و تا پایان سال همه گروههای مورد هدف در برابر کرونا واکسینه می شوند. رئیسی خاطرنشان کرد: از مردم می خواهیم به سیستم نوبت دهی توجه کنند و تا به آنها تلفنی اطلاع داده نشده یا پیامک نیامده به مراکز مورد نظر مراجعه نکنند. وی از مردم خواست پروتکل های بهداشتی را کاملا رعایت کنند، زیرا خیز پنجم کرونا را در پیش خواهیم داشت.

محض اطلاع

ارتباط مصرف غذاهای سرخ کرده با مرگ قلبی ناگهانی

تحقیق جدید نشان می دهد بین رژیم های مختلف غذایی و خطر مرگ قلبی ناگهانی ارتباط وجود دارد.

به گزارش پیام آشنا به نقل از مدیکال نیوز تودی، در مطالعه حاضر محققان دریافتند افرادی که از رژیم غذایی مدیترانه ای پیروی می کنند و بیماری عروق کرونر ندارند، با خطر مرگ ناگهانی قلبی روبرو هستند.

همچنین افرادی که از رژیم‌های شامل غذاهای سرخ‌شده و نوشیدنی‌های شیرین پیروی می کردند بیشتر در معرض خطر مرگ ناگهانی قلب بودند.

در یک مطالعه جدید، محققان ارتباط مثبتی بین رژیم غذایی شامل غذاهای سرخ شده و نوشیدنی‌های شیرین، و مرگ ناگهانی قلب پیدا کردند.

به گفته محققان، فرد می‌تواند با تغییر رژیم غذایی، سلامت قلب خود را بهبود بخشد. متخصصان پیشنهاد می کنند که مردم از انواع میوه‌ها و سبزیجات، لبنیات کم چربی، غلات کامل، انواع پروتئین‌ها و چربی‌های اشباع نشده استفاده کنند.

تحقیقات نشان داده رژیم غذایی مدیترانه ای که بر حبوبات، سبزیجات، میوه‌ها، ماهی و غلات متمرکز است، می‌تواند در برابر بیماری‌های قلبی عروقی نقش محافظتی داشته باشد.

در مطالعه کنونی، رژیم غذایی ۳۲۹، ۳۰ فرد ۴۵ سال به بالا بین سال‌های ۲۰۰۳ تا ۲۰۰۷ بررسی شد.

تدوین لایحه‌ای برای کاهش مجازات‌های کودکان مرتکب جرایم

مشاور حقوقی و پارلمانی معاونت امور زنان و خانواده، از تدوین لایحه‌ای برای اصلاح مواد ۸۸، ۸۹ و ۹۱ فصل دهم قانون مجازات اسلامی با عنوان «مجازات‌ها و اقدامات تأمینی و تربیتی اطفال و نوجوانان» به منظور کاهش مجازاتها و بهره مندی و توجه بیشتر از روش تربیتی و آموزشی خبر داد.

به گزارش پیام آشنا به نقل از ایسنا، اشرف گرامی‌زادگان با بیان اینکه لایحه "اصلاح مقررات ناظر بر مسئولیت کیفری اطفال و نوجوانان در قانون مجازات اسلامی" شامل گروه سنی زیر ۱۸ سال می‌شود، اظهار کرد: این لایحه برای کلیه کودکان و نوجوانان در کشور است. شمول لایحه فقط کودکان و نوجوانان هستند. لایحه در مورد اصلاح مواد ۸۸، ۸۹ و ۹۱ قانون مجازات اسلامی مصوب اردیبهشت سال ۹۲ است. که جایگزین مواد قبلی خواهد شد. البته امیدواریم پس از ورود به مجلس شورای اسلامی تصویب شود.

مشاور حقوقی و پارلمانی معاونت امور زنان و خانواده رئیس جمهوری، در خصوص این لایحه تصریح کرد: محتوای این لایحه به فصل دهم قانون مجازات اسلامی با عنوان «مجازاتها و اقدامات تأمینی و تربیتی اطفال و نوجوانان» معطوف شده که از ماده ۸۸ آغاز و به ماده ۹۵ ختم می‌شود. این مواد به تعیین مجازات اطفال و نوجوانانی می‌پردازد که مرتکب جرایم تعزیری شده‌اند.

وی ادامه داد: این جرایم به موجب قانون تعیین و اعمال می‌گردد. اصلاح جدید در مورد سه ماده ۸۸، ۸۹ و ۹۱ این قانون است. به این صورت که ماده ۸۸ برای اشخاص ۹ تا ۱۲ سال که مرتکب جرایم تعزیری شده‌اند تدابیر تأمینی اتخاذ می‌کند. البته به دو روش انجام می‌شود. روش نخست تحویل به والدین با اخذ تعهد و روش دوم تسلیم به اشخاص حقیقی یا حقوقی که دادگاه به صلاح بداند. هر یک از دو بند چگونگی تدابیر تأمینی و تربیتی را مشخص کرده است.

گرامی زادگان، گفت: در ماده ۸۹، مجازات تعزیری تعیین شده برای اشخاص سن ۱۵ تا ۱۸ سال است که در باره نگهداری در کانون اصلاح و تربیت و میزان اقدامات را معین می‌کند. ماده ۹۱ هم اشخاص زیر ۱۸ سال را که مرتکب جرایم موجب حدود و قصاص شوند را به مجازات و تدابیر مواد ۸۸ و ۸۹ ارجاع و محکوم می‌کند.

مشاور حقوقی و پارلمانی معاونت امور زنان و خانواده رئیس جمهوری معتقد است که معاونت امور زنان و خانواده، کودکان را در بخش مسئولیت کیفری، به لحاظ سن، نیازمند حمایت خاص دانسته و از این رو با توجه به حقوق کودکان، لازم دید از منافع عالیه کودکان زیر ۱۸ سال سن به طور عام و کودکان دختر زیر ۱۸ سال به طور خاص حمایت کند.

وی با بیان اینکه منافع عالیه کودکان و رعایت حقوق آنان در جرایم ارتکابی منجر به دغدغه سالیان متمادی حقوق کودکان بود که این اصلاحیه با توجه به سیاست های قوه قضاییه و اهمیت به مجازاتهای جایگزین مهم است، افزود: تدوین کنندگان این لایحه افراد باتجربه و متخصص در امر کودکان هستند که در محاکم کودکان نیز دارای آرای مترقی و به روز هستند. آنها از دوستداران حقوق کودک و فعالان این حوزه به شمار می‌روند.

گرامی زادگان در بخش دیگر سخنان خود به قانون حمایت از اطفال و نوجوانان نیز اشاره کرد و این را هم گفت که قانون، حمایتی است اما لایحه اصلاحی مذکور منجر به کاهش مجازاتها و بهره مندی و توجه بیشتر از روش تربیتی و آموزشی است. اگر به پرونده ها نگاهی بیندازید اغلب این کودکان قصد و نیت جرم نداشته اند اما در شرایط بد و موقعیت بدی قرار گرفته اند. مشخص است که در این سنین نمی‌توانستند تصمیم صحیحی بگیرند و یا دهها علل دیگر وجود داشته است.

به گفته گرامی زادگان، متخصصان حوزه کودکان معتقدند اگر کودک و نوجوانی زیر سن ۱۸ سال مرتکب جنایت شد با توجه به سن و شرایط خاص جوانی او ، نباید حکم سنگین و غیرقابل بازگشت به او داده شود. بلکه باید همه دست به دست هم بدهند تا فرصتی برای اصلاح و جبران برای او ایجاد شود.

وی یادآور شد: شاهد هستید که سالهاست قضات با تعیین مجازات های جایگزین و اقدامات تربیتی تلاش دارند تا امکان بازگشت خطا کار را به زیست متعارف فراهم کنند. بخصوص که در این سن فرد دارای تجربه و توانمندی تفکیک سره از ناسره نیست از این رو امکان توجه به این اصلاحیه مورد قبول اکثریت مردم و به نفع کودکان است.

مشاور حقوقی و پارلمانی معاونت امور زنان و خانواده رئیس جمهوری در پایان گفت که لایحه مذکور به کمیسیون دولت رفته و پس از بررسی، روند استمرار بر آن تا تصویب ادامه خواهد داشت.

مینیمال
هایی برای زندگی

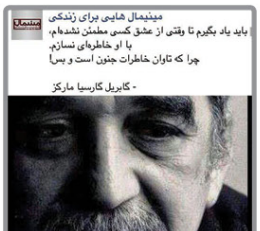

تازه های سلامت

آیا واکسن آنفلوآنزا در صورت تزریق واکسن کرونا ضروری است؟

متخصص بیماری‌های عفونی و گرمسیری گفت: اشخاص به ویژه بیماران زمینه‌ای در صورت تزریق واکسن کرونا می‌توانند واکسن آنفلوآنزا را نیز تزریق کنند.

به گزارش پیام آشنا به نقل از ایرنا، عاصفه عباس‌زاده افزود: اکنون با توجه به واکسیناسیون عمومی کرونا تزریق واکسن آنفلوآنزا برای داوطلبان می‌تواند با ابهام روبه‌رو باشد، اما اشخاص به ویژه بیماران زمینه‌ای در صورت تزریق واکسن کرونا نیز می‌توانند واکسن آنفلوآنزا تزریق کنند.

وی تصریح کرد: در واقع داوطلبان واکسن آنفلوآنزا که پیش از دوران کرونا به صورت سالیانه از این واکسن استفاده می‌کردند، امسال هم باید این واکسن (آنفلوانزا) را تزریق کنند.

عباس‌زاده توضیح داد: ویروس کرونا و آنفلوآنزا ۲ ویروس کاملا متفاوت بوده و بنابراین با دو واکسن کاملا متمایز ایمنی ایجاد می‌شود و واکسن کرونا و آنفلوآنزا به عنوان دو واکسن غیرزنده به صورت جداگانه مورد استفاده قرار می‌گیرند.

متخصص بیماری‌های عفونی و گرمسیری یادآور شد: بهترین زمان تزریق واکسن آنفلوآنزا شهریور ماه است، اما از آغاز شهریور تا آغاز فروردین ماه می‌توان این واکسن را تزریق کرد.

به توصیه عباس‌زاده، سالمندان بالای ۶۰ سال، افراد دچار نقص ایمنی، بیماران زمینه‌ای همچون بیماران قلبی و دیابتی تزریق واکسن آنفلوآنزا را نیز همراه با واکسیناسیون کرونا انجام دهند.

بر اساس این گزارش، تا کنون ۲۲ میلیون و ۶۳۵ هزار و ۶۷۹ آزمایش تشخیص کووید۱۹ در کشور انجام شده و ۴ میلیون و ۴۳۶ هزار و ۸۳ نفر دُز اول واکسن کرونا و یک میلیون و ۵۹۶ هزار و ۵۰۷ نفر نیز دُز دوم را تزریق کرده اند و مجموع واکسن های تزریق شده در کشور به ۶ میلیون و ۳۲ هزار و ۵۹۰ دوز رسید.

ویروس کرونا عامل بیماری کووید ۱۹ از اواخر سال ۲۰۱۹ در شهر ووهان چین مشاهده و در مدت کوتاهی در همه جهان منتشر شد؛ به طوری که سازمان بهداشت جهانی در اسفند ۹۸ (فوریه ۲۰۲۰) بروز پاندمی (همه‌گیری جهانی) این بیماری را تأیید کرد.

بر اساس آمار رسمی کشورها، تاکنون حدود ۱۷۵ میلیون نفر را در دنیا به طور قطعی به این ویروس مبتلا شده و بیش از سه میلیون و ۷۷۷ هزار نفر نیز بر اثر این بیماری جان خود را از دست داده‌اند.

ابتدای شیوع کرونا در کشور(اسفند ۹۸) تا کنون ۸۴ هزار و ۲۶۴ نفر از هموطنان بر اثر این ویروس جان باخته‌اند.

باجامعه همراه باشید

صفحه "جامعه" با رویکردی متفاوت از گذشته با مطالب متنوع در حوزه های جامعه‌شناسی، روانشناسی، سلامت، تغذیه، دکوراسیون، باغبانی، آموزه های قرآنی، معرفی کتاب، مشاوره و مدیریت خانواده، مسائل حقوقی و قضایی و هزاران موضوع جذاب و خواندنی دیگر، میهمان خانه ماباشان است.

امید که بتوانیم با همراهی شما یاران همیشگی پیام آشنا در راستای ارتقای سبک زندگی گام برداریم.

نظرات، دیدگاه و انتقادات سازنده خود را با ما در میان بگذارید. از مطالب صاحبان قلم در حوزه های اجتماعی استقبال می شود.

شماره تماس: ۳۲۵۵۳۸۳۸