سرمقاله

تحریم‌ها و واقع‌گرایی؛ از افراط تا تفریط

ادامه از صفحه ۱

... طرفداران این رویکرد با افراق در آثار تحریم، دائماً نگرانی می‌آفریدند و همه مشکلات کشور را به تحریم‌ها نسبت می‌دادند. تفاوت میان انواع تحریم‌ها، زمان وضع آنها و مرجع صادرکننده برایشان بی‌معنا بود؛ هر اتفاقی دلیلی تازه برای تزریق یأس. این نیز گونه‌ای دیگر از واقع‌گریزی بود؛ نادیده گرفتن پیچیدگی‌های امر و پناه بردن به ساده‌سازی هولناک. رویکرد سوم، تحریم‌های شورای امنیت را بی‌اهمیت جلوه می‌داد. استدلال اصلی این بود: «وقتی آمریکا ایران را تحریم کرده است، تحریم سازمان ملل چیزی به آن اضافه نمی‌کند.» این نگاه بُعد روانی تحریم‌ها، مشروعیت نامشی از قرار گرفتن زیر فصل هفتم منشور و گسترده‌گی دامنه آن را نادیده می‌گرفت. تحریم سازمان ملل صرفاً یک تحریم اقتصادی نبود؛ بلکه اعلام یک موضع سیاسی جهانی بود که می‌توانست زمینه‌ساز فشارهای دیگر شود. میان این سه رویکرد ـ انکار، افراق و بی‌اهمیت‌انگاری ـ هیچ‌کدام واقع‌بینانه نبودند. همه آنها به شکلی از ساده‌انگاری گرفتار بودند یا مشکل را نادیده می‌گرفتند یا آن را چنان بزرگ می‌کردند که فلج‌کننده می‌شد. یا تصور می‌کردند تفاوتی میان تحریم آمریکا و تحریم سازمان ملل وجود ندارد. همین سه‌گانه خطاناست‌که ضرورت رویکرد چهارم را آشکار می‌کند: رویکردی مبتنی بر واقع‌گرایی هوشمندانه. رویکرد چهارم همان واقع‌گرایی هوشمندانه است. در این نگاه تحریم‌ها جدی گرفته می‌شوند. آثار سیاسی، راهبردی و روانی آنها انکار نمی‌شود، اما در عین حال به واقعیت‌هایی توجه می‌شود که نشان می‌دهد اثرگذاری این تحریم‌ها در شرایط کنونی دیگر همانند گذشته نخواهد بود.

نخست آنکه اجماع جهانی علیه ایران که در سال‌های ۲۰۰۶ تا ۲۰۱۲ شکل گرفته بود امروز وجود ندارد. آن زمان آمریکا اروپا روسیه و چین در یک جبهه قرار داشتند و در فاصله چند ماه یک قطعنامه تازه علیه ایران صادر می‌شد. اکنون چنین اجماعی غیرممکن به نظر می‌رسد. آمریکا درگیر جنگ تجاری با چین است. روابط پرتنش با اروپا و هند دارد و روسیه نیز زیر فشار بی‌سابقه تحریم‌های غرب قرار گرفته است. دوم آنکه روسیه و چین آشکارا با مکانیزم اسنپ‌بک و بازگشت تحریم‌ها مخالفت کرده‌اند. درست است که سازوکار قطعنامه ۲۲۳۱ از نظر حقوقی به آنها امکان وتو نمی‌دهد و بازگشت تحریم‌ها با رأی منفی آنها هم انجام می‌شود. اما اگر بحث بر سر گسترش دامنه تحریم‌ها یا تصویب قطعنامه‌های تازه باشد، بدون رأی مثبت مسکو و پکن به‌سختی پیش خواهد رفت. سوم، مشروعیت حقوقی و اخلاقی چنین تحریم‌هایی به‌شدت محل تردید است. در سال‌های ۲۰۰۶ تا ۲۰۱۲، تحریم‌ها با استناد به فصل هفتم منشور و تحت عنوان «تهدید علیه صلح و امنیت بین‌المللی» توجیه می‌شد. امروز اما بازگشت تحریم‌ها تنها با استناد به مکانیزم اسنپ‌بک ممکن است؛ مکانیزمی که خود مشروعیت آن مورد تردید بسیاری از کشورهاست. چگونه می‌توان آمریکا را که از برجام خارج شده است، صاحب حق در فعال‌سازی این مکانیزم دانست؟ یا اروپایی که خود به تعهدات برجامی خویش عمل نکرده است را صاحب چنین حقی دانست؟ و چگونه می‌توان ایران را پس از حمله به تأسیسات هسته‌ای‌اش «تهدید علیه صلح» معرفی کرد؟ چهارم، ایران نیز دیگر آن ایران گذشته نیست. تجربه برجام و تغییر شرایط داخلی باعث شده است بسیاری از اقداماتی که پیش‌تر دستاویزی برای اجماع‌سازی بود، امروز یا وجود نداشته باشد یا به شکل دیگری مدیریت شود. به بیان دیگر، بهانه‌هایی که پیش‌تر دست غرب برای مشروعیت‌سازی می‌داد، امروز بسیار محدودتر شده است. از همه اینها یک نتیجه روشن به دست می‌آید: بازگشت تحریم‌های شورای امنیت همچنان یک فشار سیاسی و روانی است، اما دیگر آن ابزار فلج‌کننده و اجماعی گذشته نیست. انکار آن خطاست. بزرگ‌نمایی‌اش خطاست و بی‌اهمیت‌انگاری‌اش هم خطاست. نتیجه‌اش درست، واقع‌گرایی هوشمندانه است: دیدن فشارها در کنار تغییر شرایط و تکیه بر تجربه‌ای که ایران در این سال‌ها اندوخته‌است.

حمیدرضا نبری
معاون دیپلماسی اقتصادی وزارت خارجه
alborz.payam@gmail.com

اخبار البرز

آغاز طرح نظارتی ویژه آغاز سال تحصیلی و بازگشایی مدارس

مدیرکل تعزیرات حکومتی البرز از آغاز طرح نظارتی ویژه آغاز سال تحصیلی و بازگشایی مدارس در این استان خبر داد.

به گزارش پیام آشنا سلیمان رزاقی گفت: با نزدیک شدن به آغاز سال تحصیلی و افزایش تقاضا برای تهیه اقلام مورد نیاز دفتر نظارت، طرح ویژه نظارتی بر مراکز فروش لوازم التحریر، پوشاک، کیف و کفش و سرویس مدارس آغاز و تا ۱۶ مهرماه ادامه خواهد داشت. وی یادآور شد که با توجه به نزدیکی ایام بازگشایی مدارس و احتمال افزایش تخلف در این حوزه، اعم از گرانفروشی، تقلب، کم فروشی و عدم درج قیمت، عدم صدور فاکتور فروش و عرضه کالای تقلبی، گشت‌های مشترک تعزیرات حکومتی سعی در ارائه تسهیلات مطلوب به شهروندان را دارند. مدیرکل تعزیرات حکومتی البرز گفت: «درصورت مشاهده هرگونه تخلف بدون اغماض با متخلفان برخورد می‌شود. وی از مردم خواست در صورت برخورد با هرگونه تخلف، با پرونده به سامانه ۱۳۵۱۲ شکایات خود را ثبت کنند.

ماینرهای غیرمجاز را به شماره ۳۰۰۰۵۱۲۱ اطلاع دهید و پاداش بگیرید

مدیرعامل شرکت توزیع نیروی برق استان البرز از شناسایی و جمع‌آوری ۳۵ مرکز استخراج غیرمجاز رمزارز با ۳۰۱ دستگاه ماینر غیرمجاز در نقاط مختلف این استان خبر داد.

به گزارش پیام آشنا مسعود خواجه‌وند با اشاره به اهمیت خدمت رسانی مناسب به مردم و ضرورت حفظ پایداری شبکه اعلام کرد: مبارزه با استفاده کنندگان غیرمجاز از برق و استخراج غیرقانونی رمزارز در دستور کار صنعت برق قرار دارد. وی افزود: بر اساس پایش‌های مستمر مصرف برق در سطح استان، بازرسی‌های انجام شده توسط تیم‌های فنی و با همکاری مراجع قضایی و انتظامی، در سال جاری ۳۰۱ دستگاه ماینر غیرمجاز از ۳۵ مرکز کشف و پس از جمع‌آوری تحویل مراجع انتظامی شده است. خواجه‌وند ادامه داد: از این میان تعداد چهار مرکز و ۷۶ دستگاه ماینر سهم مردان عاد سال جاری بوده است. وی افزود: در پنج ماه نخست سال ۱۴۰۳ تعداد ۹۴ دستگاه ماینر غیرمجاز در قالب ۲۲ مرکز کشف و جمع‌آوری شده بود که با برنامه‌ریزی و اقدامات صورت پذیرفته این تعداد در سال جاری افزایش یافته است.

مدیرعامل شرکت توزیع نیروی برق استان البرز تاکید کرد: برخورد با استخراج غیرمجاز رمزارزها به صورت جدی و قانونی در دستور کار این شرکت قرار دارد و تمامی افرادی که در این زمینه فعالیت غیرقانونی داشته باشند، به مراجع قضایی معرفی و با آنها مطابق قانون برخورد خواهد شد.

پیام آشنا گزارش می دهد

انتقام یمنی؛ روزهای تاریک برای رژیم صهیونیستی نزدیک است

اختصاصی پیام آشنا- حمله اخیر رژیم صهیونیستی به ستعد پایتخت یمن، که به شهادت نخست‌وزیر دولت «تغییر و سازندگی ملی» احمد غالب الرهوی و جمعی از وزرای کابینه انجامید واکنش‌های گسترده داخلی، منطقه‌ای و بین‌المللی را در پی داشته است. سرپرست نخست‌وزیری یمن و رهبران انصارالله با تأکید بر ادامه حمایت از ملت فلسطین، شهادت این مقامات را نمادی از فداکاری در مسیر قدس خواندند و از برنامه‌های انتقام و تداوم مقاومت سخن گفتند.

شهادت مقامات یمنی و ابراز همبستگی داخلی

سرپرست نخست‌وزیری یمن، «محمد مفتاح» در مراسم تشییع پیکر شهدای دولت روز گذشته تأکید کرد: «ما برای فداکاری و انجام وظیفه خود کاملاً آماده هستیم. ما از موضع خود در حمایت از غزه عقب‌نشینی نخواهیم کرد». مفتاح افزود که ملت یمن ثابت نمی‌ماند و دولت و ملت یمن با جان و روح خود همواره در کنار مردم غزه خواهند بود.

در حمله رژیم صهیونیستی به ستعد تعداد قابل توجهی از وزرا و مقامات غیرنظامی یمن به شهادت رسیدند که از جمله آنها می‌توان به احمد غالب الرهوی، نخست‌وزیر، هاشم شرف‌الدین، وزیر رسانه، محمد المولد، وزیر ورزش و جوانان، و جمال عامر، وزیر خارجه، اشاره کرد. این عملیات با تأیید وزیر جنگ رژیم صهیونیستی و موافقت بنیامین نتانیاهو رئیس ستاد کل ارتش این رژیم انجام شد.

رهبر انصارالله، سید عبدالملک بدرالدین الحوثی، شهادت این مقامات را مصداق فداکاری در «مقدس‌ترین نبرد» خواند و تأکید کرد که خسارات وارد شده متوجه کسانی است که معادله نقض را پذیرفته‌اند و در برابر دشمن تسلیم شدند.

واکنش‌های رسمی و پیامدهای دیپلماتیک

این حمله را «جنایت هولناک و تجاوز کارانه رژیم صهیونیستی» خواند و افزود: «این جنایت‌ها نه تنها اراده جهادی و عزم انقلابی ملت یمن را در مسیر مقاومت و ایستادگی در برابر اشغالگران تضعیف نخواهد کرد، بلکه خون پاک شهدای این جنایت شعله‌های خشم مقدس و بیداری ضد سلطه و ضد صهیون را در منطقه بیش از پیش شعله‌ور خواهد ساخت.»

وزارت امور خارجه ایران نیز در بیانیه‌ای اقدام تجاوزکارانه رژیم صهیونیستی علیه یمن را به شدیدترین وجه محکوم کرد و تأکید کرد: «جنایت دهشتناک رژیم صهیونیستی نه تنها مصداق بارز جنایت جنگی و جنایت علیه بشریت است بلکه انتقام‌گیری شرورانه این رژیم از ملتی است که مصمم به ایفای مسئولیت اخلاقی و انسانی خود در حمایت از مردم مظلوم فلسطین بوده است.»

واکنش‌های انصارالله و رهبران یمن

رهبران انصارالله تأکید کردند که «آزادسازی فلسطین مسئله اول ما است» و شهادت نخست‌وزیر و وزرا مدال افتخاری برای ملت یمن محسوب می‌شود. «محمد البخیتی» اعلام کرد: «هدف، قرار دادن جلسه دولت یمن به منزله عبور از خط قرمزها است. اکنون جنگ وارد مرحله جدیدی شده و باید انتظار گرفت و اعمال ما مقدم بر گفتارها مستند.»

رئیس شورای عالی سیاسی یمن، مهدی المشاط، نیز خطاب به رژیم صهیونیستی تأکید کرد: «انتقام ما حتمی و تضویق‌ناپذیر است. روزهای سیاه در انتظار شماست. شما قادر به شکستن اراده ما نیستید زیرا ما با خدا هستیم و در راه او ایستاده‌ایم.»

پیامدهای نظامی و تهدیدهای امنیتی رژیم صهیونیستی

تحولات یمن سبب شد که تل‌آویو محل برگزاری نشست کابینه امنیتی خود را به یک مجتمع مقاوم‌امن منتقل کند تا از تهدیدات احتمالی انصارالله پیشگیری شود. تحلیلگران عرب، از جمله عبدالباری عطوان، معتقدند که یمن با ضربات متقابل، موشک‌های دقیق و عملیات دریایی در دریای سرخ، دشمن صهیونیستی را به شدت متأثر ساخته است و فداکاری‌های یمنی‌ها موجب افتخار امت عربی و اسلامی است.

جنگ دریای سرخ نیز تجربه‌ای جدید برای نظامی‌گری مدرن ارائه کرده است. آمریکا در تلاش برای جبران شکست‌های خود در برابر یمن، استراتژی جدیدی مبتنی بر پهپادها و کشتی‌های بدون سرنشین اتخاذ کرده است، اما موفقیت این طرح هنوز در هاله‌ای از ابهام است.

شهادت نخست‌وزیر و وزرای یمن نه تنها اراده ملت یمن را تضعیف نکرده، بلکه محور مقاومت را در منطقه تقویت کرده است. حمایت بی‌وقفه از ملت فلسطین، گسترش قدرت موشکی و دریایی یمن، و واکنش‌های قاطع محور مقاومت نشان می‌دهد که معادله قدرت در خاورمیانه در حال تغییر است و رژیم صهیونیستی و حامیان آن، آمریکا و برخی دولت‌های عربی، با محدودیت‌های جدی روبه‌رو هستند.

پیام روشن این رخدادها این است که مقاومت، هزینه سنگینی برای دشمنان ملت‌های منطقه تحمیل خواهد کرد و مسیر قدس و آزادی فلسطین همچنان با فداکاری ملت یمن تضمین می‌شود.

سردار هداوند خبر داد

کشف بیش از ۵ میلیون قرص مخدر در البرز

فرمانده انتظامی استان از کشف بیش از پنج میلیون عدد قرص و مواد مخدر به ارزش ۲۰۰۰ میلیارد ریال در شهرستان چهارباغ خبر داد.

به گزارش پیام آشنا، سردار حمید هداوند با اعلام این خبر گفت: با اشراف اطلاعاتی ماموران فرماندهی انتظامی شهرستان چهارباغ و پلیس مبارزه با مواد مخدر استان، اعلان بادنی که اقدام به تهیه و توزیع تعداد زیادی قرص و مواد مخدر در یکی از نقاط شهرستان چهارباغ می‌کردند توسط عوامل پلیس شناسایی و با هماهنگی مقام قضایی سه نفر از متهمان در این خصوص دستگیر و مقادیر زیادی قرص و مواد مخدر از آنها کشف شد.

روز یکشنبه ۹ شهریور، وی افزود: ماموران در بررسی‌های به عمل آمده بیش از پنج میلیون عدد قرص مخدر و انواع پودر را با مارک‌های مختلف به وزن ۱۳۰۰ کیلوگرم و به ارزش ۲۰۰ میلیارد تومان از این باند تهیه و توزیع مواد مخدر کشف کردهاند.

فرمانده انتظامی استان در پایان گفت: مبارزه بی‌امان با سوداگران مرگ، همچنان با جدیت تمام از سوی پلیس دنبال می‌شود و با قدرت ادامه خواهد داشت.

اسلامی:

۲ بازرس آژانس با مجوز دبیرخانه شعام به ایران سفر کرده بودند

رئیس سازمان انرژی اتمی از سفر ۲ بازرس آژانس بین‌المللی انرژی اتمی به ایران با مجوز دبیرخانه شورای عالی امنیت ملی خبر داد.

به گزارش پیام آشنا، محمد اسلامی رئیس سازمان انرژی اتمی ایران در گفت‌وگو با صداوسیما درباره بازرسی اخیر آژانس بین‌المللی انرژی اتمی از فرایند تعویض سوخت نیروگاه اتمی بوشهر گفت: همکاری با آژانس یک بحث در حال پیگیری، بر اساس قانون مجلس است. بحث نظارت آژانس بر فرایند تعویض سوخت نیروگاه اتمی بوشهر، در دستور کار بود که با اجازه دبیرخانه شورای عالی امنیت ملی این نظارت انجام شد. دو بازرس آمدند و بر این فرایند نظارت کردند و رفتند.

وی افزود: نکته مهم این است که فرایندی که باید طبق قانون اتفاق بیفتد، همچنان در حال مذاکره است. تاکنون ۲ جلسه بین وزارت امور خارجه و آژانس تشکیل شده و جلسه سوم نیز در پیش است. ایراد و اشکالی که ایران به آژانس وارد می‌داند این است که نظام مدیریتی و رهبری آژانس تحت تأثیر نظام سلطه عمل می‌کند و شخص مدیرکل، مشکل اساسی است. اسلامی با تأکید بر اینکه نظامات آژانس، نظامات مکتوبی است که بر اساس قوانین سازمان ملل متحد باید رعایت شود، گفت: آن‌ها به‌صورت گزینشی و با استانداردهای دوگانه رفتار می‌کنند. این مشکل مدیریتی آنجاست و مسئله اصلی ما با آن‌ها همین است. در حال پیگیری هستیم و اقدامات حقوقی و سیاسی خود را نیز متناسب انجام داده‌ایم و خواهیم داد.

رئیس سازمان انرژی اتمی درباره فعال شدن مکانیسم اسنپ‌بک، هم با بیان اینکه این موضوع جدیدی نیست گفت: از قبل هم پیش‌بینی می‌کردیم و دشمنان ما همواره بهانه‌هایی پیدا می‌کنند تا فشار بر ملت ایران وارد کنند. هدف اصلی آن‌ها تسلیم کردن کشور است اما ایران با وجود تحریم‌ها تسلیم نشده است.

معاون وزیر خارجه ایران:

اروپا از فرصت ۳۰ روزه برای اصلاح اشتباهات خود استفاده کند

معاون وزیر خارجه ایران گفت: اروپایی‌ها می‌گویند فرایند فعال‌سازی اسنپ‌بک ۳۰ روز طول می‌کشد. امیدواریم اروپا از این بازه زمانی برای اصلاح اشتباهی که مرتکب شده‌اند استفاده کند چراکه خوشمان می‌آمد اگر به سمت بازگرداندن تحریم‌ها حرکت کنند. ایران نیز موضع و واکنش متناسب را اتخاذ خواهد کرد.

به گزارش پیام آشنا، «کاظم غریب‌آبادی» معاون حقوقی و امور بین‌الملل وزارت امور خارجه ایران که به همراه هیات ایرانی در چین و اجلاس سران شانگهای حضور دارد با اشاره به نقش کشورهای عضو شورای امنیت در سازمان همکاری شانگهای گفت: «برخی از این کشورها عضو شورای امنیت هستند چین و روسیه به‌عنوان دو عضو دائم و پاکستان به‌عنوان عضو غیر دائم شورای امنیت هستند. طبیعتاً ما با این کشورها اشتراک مواضع داریم و هر سه کشور مخالف اسنپ‌بک و بازگشت قطعنامه‌های تحریمی آنفوذمند شورای امنیت هستند. این موضوع فرصتی برای ایران فراهم می‌کند تا درباره این مسائل با آن‌ها رایزنی کنند»

وی افزود: «بر بیانیه پایانی سران شانگهای نیز دو تاسه بند درباره این موضوعات آمده است که با پیشنهاد ما مطرح و تأیید شد. این بیانیه صادر خواهد شد. یکی از بندها مربوط به تجاوز تجاوز رژیم صهیونیستی و آمریکا علیه جمهوری اسلامی ایران از جمله حمله به تأسیسات هسته‌ای است که آن را معادر با حقوق بین‌الملل می‌دانند. این بند بسیار قوی است چراکه سران سازمان همکاری شانگهای با نام بردن از رژیم صهیونیستی و آمریکا این تجاوز را محکوم کردهاند و این مسئله از اهمیت بالایی برخوردار است.»

وی همچنین گفت: «بند دیگری از بیانیه به قطعنامه ۲۲۳۱ اختصاص دارد که در آن اعضا تأکید کردهاند مفاد مربوط به این قطعنامه باید به نحو احسن و نه به‌صورت گزینشی اجرا شود. محتای این موضع‌گیری آن است که کشورهای اروپایی نمی‌توانند با عدم‌اجرای تعهدات خود، صرفاً بند مربوط به اسنپ‌بک را انتخابی اجرا کنند. این دو موضوع که در بیانیه ذکر شده بسیار مهم است.»

غریب‌آبادی در بخش دیگری از سخنانش به اقدام اخیر سه کشور اروپایی در فعال‌سازی فرایند اسنپ‌بک اشاره کرد و گفت: «این اخطاریه که برای فعال کردن فرایند اسنپ‌بک ارسال کردند، کاملاً غیرقانونی و فاقد مبانی حقوقی است. اما متأسفانه سازمان‌های بین‌المللی در چارچوبی سیاسی عمل می‌کنند و اروپایی‌ها این اقدام را انجام دادند. وزارت خارجه نیز در چارچوب بیانیه‌ای موضع جمهوری اسلامی ایران را در این زمینه اعلام کرد»

وی با اشاره به مهلت زمانی اعلام‌شده از سوی اروپا خاطرنشان کرد: «اروپایی‌ها می‌گویند این فرایند ۳۰ تا ۳۵ روز طول می‌کشد. ما هم اعلام کردیم امیدواریم که اروپا از همین بازه زمانی برای اصلاح اشتباهی که مرتکب شده‌اند استفاده کند. چراکه خوشمان می‌آمد اگر به سمت بازگرداندن تحریم‌ها حرکت کنند. ایران نیز موضع و واکنش متناسب را اتخاذ خواهد کرد»

غریب‌آبادی در پایان تأکید کرد: «این فرصت صرفاً برای ایران نیست، بلکه برای خود اروپایی‌ها نیز هست تا بتوانند اشتباه خود را اصلاح کنند.»

۸۰۰ کشته و ۲۸۰۰ زخمی در زلزله افغانستان

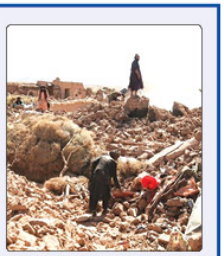

زمین‌لرزه‌ای به بزرگی ۶ ریشتر شامگاه یکشنبه شرق افغانستان را لرزاند و تاکنون دست‌کم ۸۰۰ کشته و ۲ هزار و ۸۱۷ زخمی در ولایت‌های ننگرهار و کنر بر جای گذاشته است. در این راستا زوارت امور خارجه ایران ضمن تسلیت برای کمک به زلزله‌زدگان افغانستان اعلام آمادگی کرد.

به گزارش پیام آشنا، بر اثر زمین‌لرزه‌ای به بزرگی ۶ ریشتر که شامگاه یکشنبه شرق افغانستان را لرزاند، تاکنون دست‌کم ۸۰۰ نفر کشته و ۲ هزار و ۸۱۷ نفر دیگر مجروح شده‌اند. شدت این زلزله در ولایت‌های ننگرهار و کنر بیشتر گزارش شده است.

به گزارش رسانه‌های افغانستان، این زمین‌لرزه ساعت ۲۳:۴۷ یکشنبه به وقت محلی رخ داده و مرکز آن در نزدیکی مرز افغانستان و پاکستان اعلام شده است. مرکز تحقیقات علوم زمین آلمان (GFZ) نیز این اطلاعات را تأیید کرده و اعلام کرده که زلزله در عمق نسبتاً کم زمین رخ داده است.

شبکه تلویزیونی استقلال افغانستان با استناد به آمار دفتر والی ننگرهار نیز اعلام کرد که در شهرستان درمنور این ولایت، دو کودک جان خود را از دست داده‌اند و ۱۵ نفر دیگر نیز زخمی شده‌اند.

بر اساس گزارش رسانه‌های محلی، زلزله در مناطق دیگری از جمله ولایت لغمان نیز احساس شده و در کنر تمادی از دانشجویان خوابگاه‌ها دچار آسیب‌دیدگی شده‌اند.

با وجود گزارش‌های منتشرشده، منابع رسمی افغانستان هنوز آمار دقیقی از تلفات و خسارات در سایر مناطق ارائه نکرده‌اند.

از سوی دیگر، خبرگزاری رویترز به نقل از مقامات حکومت سرپرست افغانستان هشدار داده است که نگرانی‌ها از احتمال کشته شدن صدها نفر در زلزله یکشنبه شب در جنوب شرقی این کشور وجود دارد.

اخبار سراسری

سرلشکر موسوی:

حملات تروریستی در یمن مصداق بارز جنایت جنگی است

رئیس ستاد کل نیروهای مسلح جمهوری اسلامی ایران ضمن محکومیت جنایت تروریستی رژیم صهیونیستی در یمن تأکید کرد: این جنایت نشان‌دهنده هراس عمیق از گسترش محور مقاومت و انسجام ملت‌های متعلقه در دفاع از آرمان فلسطین و مقابله با اشغالگری و جنایت‌گری است.

به گزارش پیام آشنا به نقل از ستاد کل نیروهای مسلح، سرلشکر سیدعبدالرحیم موسوی روز دوشنبه در پیامی خطاب به فرمانده نیروهای مسلح و مردم یمن، تأکید کرد: جنایت فجیع و حمله تروریستی رژیم صهیونیستی به ستعد، پایتخت یمن، که منجر به شهادت «احمد غالب ناصرالرهوی» نخست‌وزیر دولت تغییر و سازندگی و جمعی از وزرای همراه ایشان شد، مصداق بارز جنایت جنگی، نقض آشکار حقوق بین‌الملل و صحنه جدیدی از رسوایی آن رژیم سردمدار تروریزم دهنده تروریست در جهان است که به شدت آن را محکوم می‌کنیم. در این پیام آمده است: جنایت اخیر رژیم صهیونی در تروز دولتمردان یمن که در امتداد سیاست‌های تجاوزکارانه و توسعه‌طلبانه آن رژیم منفور و دریده خوی و حامیان آن، به‌ویژه آمریکا، صورت گرفت، نشان‌دهنده هراس عمیق از گسترش محور مقاومت و انسجام ملت‌های متعلقه در دفاع از آرمان فلسطین و مقابله با اشغالگری و جنایت‌گری است. هرگز خلی در عزم و اراده انقلابی و ایمانی رزمندگان سلحشور یمن و باور آنان در پشتیبانی مقتدرانه از فلسطین و غزه مظلوم وارد نخواهد ساخت.

رئیس ستاد کل نیروهای مسلح همچنین در پیام خود آورده است: ملت یمن، هم اینک با وجود تحریم، محاصره و تجاوزات مستمر رژیم صهیونیستی، استوار و مقاوم در اوج شجاعت و فداکاری، به نماد مقاومت علیه نظام سلطه جهانی و فخر امت اسلامی تبدیل شده است و با عبور از شرایط سخت و پرخطر، به فضل الهی با غلبه بر چالش‌های پیش رو به آرمان‌های بلند خود دست خواهد یافت و ما همچون گذشته از این مردم مقاوم وشجاع وآرمان های مقدسش حمایت خواهیم کرد.

عارف:

رژیم صهیونیستی از خطوط قرمز غرب هم عبور کرده است

معاون اول رئیس جمهور در دیدار با سفیر یمن در تهران گفت: رژیم صهیونیستی از همه خطوط قرمزی که حتی غربی‌ها طراح آن بودند عبور کرده و هیچ تفاوتی بین رزمنده، کودک، دولتمرد و خبرنگار قائل نیست.

به گزارش پیام آشنا، محمدرضا عارف در دیدار با سفیر یمن در تهران با ابراز تسلیت و همدردی دولت و ملت ایران با مردم یمن در پی حادثه ناگوار حمله رژیم متجاوز صهیونیستی که به شهادت نخست‌وزیر و کابینه یمن منجر شد، گفت: مردم یمن نشان دادند که برای آرمان‌ها و دفاع از مردم غزه آماده هزینه دادن هستند و پیروزی در مسیر حق همان وعده خداوند به آزادگان جهان است.

وی تأکید کرد: رژیم صهیونیستی از همه خطوط قرمزی که حتی غربی‌ها طراح آن بودند عبور کرده و هیچ تفاوتی بین رزمنده، کودک، دولتمرد و خبرنگار قائل نیست. سفیر یمن در تهران نیز با قدردانی از جمهوری اسلامی ایران برای حمایت‌های همیشگی از مردم یمن در شرایط سخت، تصریح کرد: دشمن بزنل صهیونیستی به مقامات سیاسی و مردم حمله می‌کند، در حالی که دولتمردان یمن مشغول انجام وظایف عادی خود بودند. وی تأکید کرد: این اقدام بزدلانه، مقامات سیاسی یمن را از مسیر حمایت از مردم مظلوم غزه باز نخواهد داشت و پس از انتخاب مجدد کابینه، دولت یمن به‌صورت مستمر در حال ارائه خدمات به مردم است و هیچ‌گونه خللی در این زمینه وجود ندارد. معاون اول رئیس‌جمهور با حضور در سفارت یمن در تهران به شهدای کابینه یمن و مردم این کشور که در حمله متجاوزانه رژیم صهیونیستی به شهادت رسیدند، ادای احترام کرد.

ارتش استخدام می کند

سازمان عقیدتی سیاسی ارتش جمهوری اسلامی ایران از بین فارغ التحصیلان مقطع کاردانی، کارشناسی و کارشناسی ارشد کارمند علمی پیمانی ۶ ساله می پذیرد.

به گزارش پیام آشنا، سازمان عقیدتی سیاسی ارتش جمهوری اسلامی ایران از بین فارغ‌التحصیلان مقطع کاردانی، کارشناسی و کارشناسی ارشد در رشته و تخصص‌های تصویربرداری، تدوین گر، گویندگی، کارگردان، رایانه (برنامه نویسی و طراحی سایت)، هوش مصنوعی (طراحی مدل، آموزش، پژوهش گر مهندسی اجتماعی، تحلیل گر داده و...)، گرافیک، گزارشگر رادیو، خبرنگار (خبرنویسی)، عکاس (عکاس خبر)، مترجم زبان انگلیسی و عربی، زبان و ادبیات فارسی، علوم ارتباطات و روابط عمومی، هنرهای دیجیتال (گرافیک، انیمیشن، تولید محتوا، طراحی سه بعدی)، مدیریت رسانه و فناوری اطلاعات و ارتباطات با شرایط مشخص و به تعداد محدود داوطلب استخدام پیمانی کارمند (مرد) می‌پذیرد. داوطلبان واجد شرایط می‌توانند تا تاریخ ۳۱ شهریور ۱۴۰۴ با مراجعه به آدرس www.aja.ir ضمن اطلاع از ضوابط استخدامی نسبت به ثبت‌نام و ارسال مدارک اقدام کنند.

استاد حقوق بین‌الملل:

پرونده نسل کشی علیه تل آویو قوی ترین پرونده تاریخ است

یک استاد برجسته حقوق بین‌الملل اعلام کرد که پرونده آفریقای جنوبی علیه رژیم صهیونیستی در مسئله نسل‌کشی غزه قوی‌ترین پرونده نسل‌کشی تاریخ است؛ پرونده‌ای که آلمان و آمریکا را نیز با خطر همدستی در جنایت مواجه کرده است.

به گزارش پیام آشنا، «بنیامین شابلس» استاد برجسته حقوق بین‌الملل و متخصص در زمینه حقوق نسل‌کشی، پرونده آفریقای جنوبی علیه رژیم صهیونیستی در دیوان بین‌المللی دادگستری را «قوی‌ترین پرونده نسل‌کشی که تاکنون مطرح شده» توصیف کرد. شابلس با اشاره به اقدامات ارتش رژیم صهیونیستی در غزه و اظهارات مقام‌های این رژیم، از جمله دستور وزیر جنگ برای قطع غذا و آب، این موارد را «نشانه‌ای از قصد نسل‌کشی» دانست و تأکید کرد که ایالات متحده و آلمان نیز به دلیل تأمین سلاح و کمک به تل‌آویو، در معرض مسئولیت حقوقی به عنوان «همدست» قرار دارند. این استاد دانشگاه همچنین تأکید کرد: اظهارات «بنیامین نتانیاهو» نخست‌وزیر رژیم صهیونیستی که جمعیت غزه را به‌عنوان «تهدیدی موجودیتی» معرفی می‌کند، یادآور نمونه‌های تاریخی تحریک به نسل‌کشی است.