اخبار کوتاه

اردوی تیم فوتبال پیوند اعضا از ۱۴ دی آغاز می‌شود

اردوی تیم ملی فوتبال پیوند اعضا از ۱۴ دی با حضور ۲۰ بازیکن در کمپ تیم‌های ملی فوتبال آغاز می‌شود.

به گزارش پیام آشنا به نقل از ایرنا، علی چینی به منظور آماده‌سازی تیم ملی فوتبال پیوند اعضا در راه جام جهانی فوتبال ۲۰ بازیکن را به اردو فراخواند. بر این اساس وحید مظاهری، حسام فتاحی، سعید منتظر پرچی، داود تسبیحی، محمد طهماسبی، رضا طهماسبی، مرتضی جلیل‌وند، علی گودرزی، علی حسن‌شاهی، حمزه پیرمرادیان، موسی خلیفه، رضا قدرتی، انعام رهبر، براتعلی ابراهیمی، حسین محمودی، امیر معماری، وحید جعفری، امین صافعی (دروازه‌بان)، رضا اکبری (دروازه‌بان) و سجاد فتح‌الهی نفرات دعوت شده به این اردو هستند.

این اردو از ۱۴ تا ۱۷ دی ماه در کمپ تیم‌های ملی برگزار خواهد شد. تیم ملی فوتبال پیوند اعضای کشورمان خود را برای حضور در جام جهانی فرانسه که سال آینده برگزار می‌شود، آماده می‌کند.

چین خالکوبی کردن فوتبالیست‌ها را ممنوع اعلام کرد

مقامات چینی فوتبالیست‌ها را از خالکوبی منع کردند.

به گزارش پیام آشنا به نقل از ساکوتر، مقامات چینی فوتبالیست‌ها را از خالکوبی منع کرده‌اند و به بازیکنان تیم ملی که خالکوبی کردند دستور داده‌اند آن‌ها را حذف کنند یا بپوشانند تا «الگویی خوب برای جامعه» باشند.

تعداد زیادی از بازیکنان برجسته چینی خالکوبی دارند از جمله مدافع تیم ملی این کشور، ژانگ لیپینگ که قبلاً به او گفته شده هنگام حضور در تیم ملی و تیم باشگاهی گوانگژو، خالکوبی‌اش را پنهان کند.

اداره کل ورزش چین (GAS) در بیانیه‌ای با عنوان "پیشنهاداتی برای تقویت مدیریت بازیکنان فوتبال" اعلام کرد که فدراسیون فوتبال چین شرایط انضباطی را برای بازیکنان تیم ملی تعیین خواهد کرد. در این بیانیه آمده است «تیم‌های ملی در همه سطوح الزامات مربوط به اقدامات مدیریتی را به دشت اجرا خواهند کرد.»

تیم ملی و ورزشکاران تیم ملی زیر ۲۳ سال از انجام خالکوبی های جدید اکیداً منع شده اند و به کسانی که قبلاً خالکوبی کرده اند توصیه می شود خودشان آن را پاک کنند یا در صورت توافق با مدیران و سرمربی ها در بازی‌ها بپوشانند.

همچنین برای تیم‌های زیر ۲۰ سال خالکوبی اکیداً ممنوع است.

اداره کل ورزش چین اضافه کرد که تیم های ملی باید "فعالیت های آموزشی ایدئولوژیک و سیاسی" را سازماندهی کنند تا "آموزش میهن پرستانه" بازیکنان را تقویت کند.

تیم ملی چین از اولین حضور خود در سال ۲۰۰۲ نتوانسته است به جام جهانی راه پیدا کند و به نظر می رسد در جام جهانی قطر ۲۰۲۲ حضور نداشته باشد.

باشگاه استقلال مطالبات شیخ دیاباته را پرداخت کرد

باشگاه استقلال مطالبات مهاجم پیشین خود را پرداخت کرد تا یکی از پرونده های دیگر این باشگاه بسته شود.

به گزارش پیام آشنا، بر اساس اعلام باشگاه استقلال، چندی پیش شیخ دیاباته بازیکن سابق استقلال با طرح شکایتی خواستار پرداخت مطالباتی به ارزش ۵۳۷ هزار دلار شده بود که با پیگیری‌های باشگاه استقلال و دفاعیات مستدل و مستندی که صورت گرفت، در نهایت کمیته وضعیت فیفا رأی به پرداخت ۱۷۵ هزار دلار توسط باشگاه استقلال داد.

فیفا برای پرداخت این مبلغ ۴۵ روز مهلت تعیین کرده بود که در نهایت مطالبات شیخ دیاباته توسط باشگاه استقلال به حساب این بازیکن واریز شد.

بازگشت کماندار کامپوند به تیروکمان پس از ۳ سال

عضو پیشین تیم ملی کامپوند علت بازگشت خود به تیروکمان را حضور در بازیهای آسیایی چین عنوان کرد.

به گزارش پیام آشنا، به نقل از ایسنا، مجید قیدی اظهار کرد: بعد از بازیهای آسیایی جاکارتا به دلیل یکسری مشکلات شخصی چون امکان حضور در تیم ملی را نداشتم، تیروکمان را کنار گذاشتم و پس از سه سال دوباره فعالیت حرفه‌ای خود را با تیر زدن در لیگ برتر شروع کردم. هدفم این است که با شرکت در مسابقات انتخابی، دوباره پیراهن تیم ملی را بر تن کنم.

وی در پاسخ به این پرسش که پس از ۳ سال دوری از تیروکمان، آیا وضعیت رکوردتان در لیگ برتر راضی کننده بود یا خیر؟ افزود: در ۳ سال گذشته چون کمانم را فروخته بودم، فرصت هیچ گونه تمرینی را در زنجان نداشتم و تازه تمرینات خود را با ۲ جلسه تمرین در هفته برای شرکت در لیگ برتر آغاز کردم که البته رکوردم در جریان مسابقات راضی کننده بود و دقت زیادی نداشتم.

قیدی خاطرنشان کرد: در حال حاضر هم به عنوان مربی تیم ناجا و هم بازیکن در لیگ برتر حضور دارم و در جدول رده بندی لیگ برتر جایگاه دوم را به خود اختصاص داده‌ایم.

قیدی در پایان گفت: هدف اصلی من بازیهای آسیایی چین و کسب مدال در این بازیهاست.

مصاف دوستانه در دالاس؛

نگاه ویژه آمریکایی‌ها به قهرمان ایرانی کشتی فرنگی جهان

مصاف دوستانه ستارگان کشتی آزاد ایران و آمریکا در حالی اواخر بهمن ماه برگزار می‌شود که قهرمان کشتی فرنگی جهان هم به این رویداد دوستانه دعوت شده است.

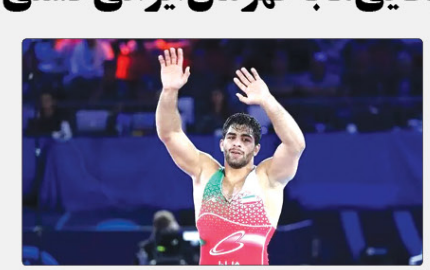

به گزارش پیام آشنا به نقل از مهر، سال ۲۰۲۱ میلادی با تمام فراز و فرودهایش در حالی برای کشتی گیران جهان به پایان رسید که یکی از ستارگان کشتی فرنگی ایران، خاطرات خوبی را از این سال در ذهن و کارنامه اش ثبت کرد. محمدهادی ساروی که دونده تیم ملی کشتی فرنگی ایران در وزن ۹۷ کیلوگرم را در المپیک ۲۰۲۰ توکیو و رقابت‌های جهانی ۲۰۲۱ نروژ بر تن داشت، توانست با کسب یک مدال برنز در المپیک و یک مدال طلای جهان به جمع بزرگان این رشته وارد شود.

درخشش این فرنگی کار آملی تا حدی به چشم مدعیان بین المللی آمد که حتی متولیان کشتی آمریکا از او دعوت کردند همراه با آزادکاران منتخب کشورمان به دالاس برود و در مصاف دوستانه این دو کشور حضور داشته باشد. بدین ترتیب محمدهادی ساروی هم یکی از مسافران کشتی ایران لقب گرفت تا در روز ۲۳ بهمن ماه در آرلینگتون دالاس ایالت تگزاس در این رویداد دوستانه شرکت کند.

محمد هادی ساروی بعد از بازگشت از رقابت‌های جهانی ۲۰۲۱ نروژ در هیچ میدانی حضور نیافت، اما از اواسط آذرماه تمریناتش را استارت زد تا بتواند در مسابقات آتی با همان توان و اقتدار همیشگی روی تشک برود.

در همین راستا قهرمان کشتی فرنگی جهان در خصوص عملکردش در سال ۲۰۲۱ میلادی گفت: «سال ۲۰۲۱ سال خوبی برای من بود. دوست دارم سال آینده مدال طلای جهان را تکرار کنم، ضمن اینکه در المپیک بعدی هم، بتوانم برنزم را تبدیل به طلا کنم. به هر حال تمریناتم را شروع کردم و قرار است با تیم کشتی آزاد به آمریکا بروم تا با کشتی گیر ۹۷ کیلوگرم آنها کشتی بگیرم. البته قبلاً با این کشتی گیر آمریکایی کشتی نگرفتم و در جهانی نروژ هم قرعه‌ما به هم نخورد.»

وی در پایان با تاکید بر اینکه بسیار مشتاق است دوباره با الکساندر ارمنستانی کشتی بگیرد ادامه داد: «دو بار با هم کشتی گرفتیم که هر دو بار هم الکساندر پیروز شده است. دوست دارم دوباره با او کشتی بگیرم که مطمئناً مصاف بعدی ما در یک مسابقه رسمی در سال ۲۰۲۲ خواهد بود. طبیعتاً شکست دادن این کشتی گیر توانمند برای من یک انگیزه مضاعف است چراکه معتقدم داشتن رقبای خوب، می‌تواند در روند تمریناتم بسیار تأثیر گذار باشد.»

هانیه محتشمی‌پور، ملی‌پوش والیبال مطرح کرد:

حضور سرمربی ایتالیایی امتیاز مثبت برای تیم ملی

ملی‌پوش والیبال زنان گفت: حضور الکساندرا کمپلی به عنوان سرمربی، یک اتفاق خوب و امتیاز مثبت برای کمک به رشد فنی و ذهنی والیبال زنان خواهد بود.

به گزارش پیام آشنا به نقل از ایرنا، هانیه محتشمی‌پور گفت: در این فصل از لیگ برتر نیز مانند فصل گذشته برای سایپا بازی کرد و از آنجایی که قهرمان فصل گذشته شدیم و توانستیم در جام باشگاه‌های آسیا شرکت کنیم، وقفه‌ای در تمرینات تیم ایجاد نشد و در ابتدا هماهنگی کم بود و به ریکاوری نیاز داشتیم و به همین دلیل برابر ذوب آهن شکست خوردیم و در نهایت قهرمانی نیم فصل اول را از دست دادیم.

وی افزود: اما برنامه‌ریزی کردیم تا باخت برابر ذوبی‌ها را جبران و با تمام قدرت در نیم فصل دوم شرکت کنیم و هنوز هم چیزی مشخص نیست و شاید دوباره قهرمان شدیم.

ملی‌پوش والیبال زنان یادآور شد: تعدادبازی‌ها نسبت به فصل گذشته بیشتر شده و دیدارها برخلاف سال گذشته که متمرکز بود، به صورت رفت و برگشت برگزار شد. فشار تمرینات در این فصل سبب شد تا از نظر آمادگی جسمانی در بهترین حالت ممکن قرار بگیریم و تیم‌ها از لحاظ رقابتی نزدیک‌تر شوند تا لیگ قشنگ‌تر و روبه رشدی داشته باشیم.

وی ادامه داد: امسال سه تیم با کیفیت در لیگ برتر حضور دارند که دیدارهای قشنگی را رقم می‌زنند اما نسبت به سال گذشته، تیم‌های دیگر راحت‌تر بازی می‌کنند و بیشتر می‌جنگند. گرچه نتیجه برخی از بازی‌ها مشخص است اما تیم‌ها می‌توانند پوان‌های بیشتری بگیرند.

محتشمی‌پور عنوان کرد: حضور در جام باشگاه‌های آسیا و کسب عنوان چهارمی فاره کهن برای نخستین بار سبب شد تا یک باور جدید در همه ما شکل بگیرد. به این باور رسیدیم تا بتوانیم برابر تیم‌های بزرگ دنیا بجنگیم. دستاورد جام باشگاه‌ها این بود که بعد از چند سال یک نتیجه متفاوت رقم خورد. تیم‌هایی چون قزاقستان از بازیکنان خارجی استفاده می‌کردند و ملنده تیم تایلند سطح خوبی داشتند. وی همچنین درباره پذیرش هدایت تیم ملی والیبال زنان توسط الکساندرا کمپلی گفت: ایتالیا یکی از باکیفیت‌ترین تیم‌های دنیا در والیبال را دارد و حضور سرمربی ایتالیایی یک اتفاق خوب و امتیاز مثبت برای کمک به رشد فنی و ذهنی بازیکنان تیم ملی والیبال زنان محسوب می‌شود.

ملی‌پوش والیبال زنان اضافه کرد: سرمربی بخشی از موفقیت را برای تیم ملی رقم می‌زند و عوامل زیادی باید در کنار هم قرار بگیرند تا تیم والیبال زنان ایران به جایگاهی که لایق آن است، برسد. نسبت به تیم‌های دیگر بازی‌های پرچالش نداریم و تیم‌های برتر دنیا همواره با دیدارهای تدارکاتی خوب خود را به چالش می‌کشند و بالا می‌روند. همچنین باید یاد بگیریم که چگونه در شرایط سخت صبور باشیم تا به موفقیت برسیم.

پورتو پیروز بازی بزرگ مقابل بنفیکا

طارمی بعد از ۱۱ بازی گلزنی کرد

در شب پیروزی تیم فوتبال پورتو برابر بنفیکا، مهدی طارمی مهاجم ایرانی برای پورتو گلزنی کرد و پاس گل داد.

به گزارش پیام آشنا، تیم فوتبال پورتو در هفته شانزدهم لیگ پرتغال شب گذشته میزبان تیم بنفیکا بود که این بازی حساس با نتیجه ۳ بر ۱ به سود پورتو خاتمه یافت.

مهدی طارمی مهاجم ایرانی پورتو که ۱۱ هفته موفق به گلزنی برای این تیم نشده بود، سرانجام شب گذشته و در این دیدار طلسم ناکامی‌هایش را با به ثمر رساندن یک گل شکست و یک پاس گل هم داد.

در این مسابقه ابتدا «فابیو ویرا» (۳۴) و «گابریل پیه» (۳۷) برای پورتو گلزنی کردند. پاس گل نخست را مهدی طارمی به وی را داد. بنفیکا در دقیقه ۴۶ توسط «یارموچوک» یکی از گل‌ها را جبران کرد اما طارمی در دقیقه ۶۸ با به ثمر رساندن گل سوم، خیال پورتو را راحت کرد. البته «المیدا» بازیکن بنفیکا در دقیقه ۴۹ از زمین مسابقه اخراج شد تا کار پورتو راحتتر باشد.

در ادامه این مسابقه، طارمی در دقیقه ۸۳ تعویض شد و جای خود را به «تونی مارتینز» داد.

قطعاً طارمی با این گل و پاس گل از نظر روحی در شرایط ایده آلی قرار خواهد گرفت. مهاجم ایران به واسطه ۱۱ هفته ناکامی تحت فشار قرار داشت و زیر ذره بین کارشناسان و رسانه‌های پرتغال رفته بود؛ هرچند که در این مدت از حمایت کادر فنی پورتو برخوردار بود.

پورتو با این برد ۴۴ امتیازی شد تا با تفاضل گل بهتر نسبت به اسپورتینگ لیسبون همچنان صدرنشین لیگ پرتغال باقی بماند. بنفیکا هم بعد از این دو تیم با ۳۷ امتیاز در رده سوم قرار دارد.

بررسی همه احتمالات برای ۴ تیمی که شانس قهرمانی نیم فصل دارند

پس از ثبت نتایج هفته دوازدهم لیگ برتر، عملا تنها چهار تیم استقلال، پرسپولیس، سپاهان و آلومینیوم تا پایان نیم فصل شانس قرار گرفتن در صدر جدول مسابقات را دارند.

به گزارش پیام آشنا به نقل از مهر، هفته دوازدهم رقابتهای لیگ برتر در حالی به پایان رسید که استقلال با غلبه بر فولاد موقعیت خود را در صدر جدول حفظ کرد، پرسپولیس با پیروزی بر سپاهان از این تیم عبور کرد و در جایگاه دوم جدول ایستاد. سپاهان با یک پله سقوط در جایگاه سوم قرار گرفت و آلومینیوم پس از پذیرفتن شکست مقابل صنعت نفت پس از این ۳ تیم در جایگاه چهارم ایستاد.

با توجه به اینکه تنها ۳ هفته تا پایان نیم فصل نخست رقابت‌ها باقی است، عملاً شانس رسیدن به عنوان صدری قهرمانی نیم فصل تنها برای همین چهار تیم که در رده‌های اول تا چهارم قرار گرفته‌اند روی کاغذ فراهم است.

استقلال فقط ۶ امتیازی می‌خواهد

آبی پوشان که با ۲۸ امتیاز در صدر جدول قرار دارند، برای رسیدن به عنوان غیر رسمی قهرمانی نیم فصل عملا تنها ۶ امتیاز از ۳ بازی لازم دارند. با توجه به اینکه فاصله نزدیک ترین رقیب به آنها ۳ امتیاز است، شاگردان مجیدی که تفاضل گل مناسبی دارند در صورتی که ۲ بازی از ۳ بازی خود را با پیروزی پشت سر بگذارند و ۶ امتیاز بگیرند، قهرمانی نیم فصل را به دست می‌آورند.

استقلال در هفته سیزدهم بازی نسبتا دشواری مقابل تیم آلومینیوم اراک که یکی از تیم‌های مدعی در بالای جدول است در خانه حریف دارد. اراکی‌ها به تازگی اولین شکست این فصل را پذیرفته‌اند و تیمی زخم خورده هستند که دوست دارند در خانه خودی جبران شکست هفته گذشته راهم داشته باشند.

آبی پوشان سپس در هفته چهاردهم در تهران میزبان تیم خوب و مدعی دیگری به نام مس رفسنجان هستند که در رده پنجم قرار دارد و این دیدار هم برای آنها چندان ساده نیست. سپس در هفته پانزدهم باید خارج از خانه به مصاف تیم پایین جدولی نفت مسجد سلیمان بروند.

پرسپولیس چشم انتظار شکست استقلال

سرخپوشان که با پیروزی‌های خوب هفته‌های اخیر تا رده دوم جدول بالا آمده‌اند برای رسیدن به عنوان قهرمانی نیم فصل چشم انتظار اولین شکست استقلال هستند. در صورتی که استقلال ۵ امتیاز از دست ندهد، پرسپولیس امکان قهرمانی نیم فصل را ندارد.

شاگردان گل محمدی نسبت به استقلال بازی‌های سادهتری تا پایان نیم فصل دارند. آنها در هفته سیزدهم میزبان تیم بحران زده تراکتور هستند که به نظر نمی‌رسد برای پیروزی برابر این تیم کار دشواری داشته باشند. سپس باید در مشهد به دیدار تیم انتهای جدولی پدیده بروند که پیروزی برابر این تیم هم برای سرخپوشان قابل پیش بینی است و در هفته پانزدهم میزبان تیم فجرسپاسی هستند.

مقایسه دیدارهای باقی مانده پرسپولیس و استقلال نشان می‌دهد سرخپوشان برای کسب امتیازات باقی مانده کاری به مراتب ساده‌تر از رقیب خود دارند.

استارت دوباره سپاهان با پدیده

سپاهان بعد از پذیرفتن ۳ شکست متوالی حالا برای رسیدن به قهرمانی نیم فصل شانس بسیار کمتری دارد. شاگردان نوید کیا ۲۲ امتیازی هستند و در صورتی که هر ۳ دیدار خود را ببرند نهایتاً ۳۱ امتیازی می‌شوند. آنها در صورتی قهرمان نیم فصل می‌شوند که استقلال و پرسپولیس هم در یکی دو دیدار خود شکست بخورند و امکان رسیدن به امتیاز ۳۱ را از دست بدهند.

سپاهان ۳ گانه لش تا پایان فصل را با دیداری خارج از خانه با پدیده قعر نشین آغاز می‌کند. سپس در خانه پذیرای فولاد است و در هفته پایانی در دیداری دشوار به مصاف آلومینیوم اراک می‌رود.

آلومینیوم و بازی‌های مستقیم

با اینکه در عمل کار آلومینیوم برای قهرمانی نیم فصل بسیار سخت و شانس آنها بسیار پایین باشد اما از آنجایی که آنها هنوز روی کاغذ شانس دارند، باید این شانس بررسی شود.

شاگردان رسول خطیبی ۲۱ امتیازی هستند و در صورت ۳ پیروزی ۳۰ امتیازی می‌شوند که این امتیاز بالاتر از امتیاز کنونی استقلال صدرنشین است. پس اگر استقلال در هر ۳ بازی، پرسپولیس در ۲ بازی از ۳ بازی و سپاهان در یک بازی از ۳ بازی پیش رو شکست بخورد و آلومینیوم در هر ۳ بازی پیروز شود، شاگردان خطیبی قهرمان نیم فصل خواهند شد.

آلومینیوم در ۳ بازی پیش رو ۲ بازی را به صورت مستقیم با تیم‌های مدعی دارد و این شانس آنها را افزایش می‌دهد. به خصوص که در هر دو بازی مقابل سپاهان و استقلال باید در اراک به میدان بروند.

تیم خوش ساختار اراکی که قبلاً پرسپولیس را در اراک شکست داده، در هفته سیزدهم میزبان استقلال است و امیدوار به تکرار نتیجه دیدار مقابل پرسپولیس. آنها در هفته چهاردهم در تهران به مصاف پیکان رفته و در هفته پانزدهم میزبان سپاهان هستند. آلومینیوم هر ۳ بازی باقی مانده‌اش را باید مقابل تیم‌های بالای جدول انجام دهد. اولین پیروزی استقلال یا اولین شکست و مساوی آلومینیوم شانس آنها را برای قهرمانی نیم فصل روی کاغذ از بین می‌برد.

یادداشت

جایگاه آموزش رفتاری و گفتاری در ورزش ما کجاست؟

انتشار تصاویر نامتعارف از رفتار یکی از بازیکنان ملی پوش فوتبال بازتاب بسیار زیادی در شبکه‌های اجتماعی به دنبال داشت تا حدی که کمیته اخلاق به واسطه این ماجرا پرونده انضباطی برای این بازیکن تشکیل داده و به نوشته رسانه‌ها قرار است حکم انضباطی خود را در این ارتباط به زودی اعلام کند.

وقوع چنین اتفاقاتی در فوتبال ایران برای نخستین بار نیست و قطعاً آخرین بار نیز نخواهد بود، اما مسئله‌ای که حائز اهمیت است بی‌توجهی مسئولان ارشد فوتبال ایران و مدیران باشگاه‌ها به موضوع فرهنگ‌سازی و نظارت کافی بر عملکرد بازیکنان تحت قرارداد آن‌هاست. بی‌شک اگر نظارت کافی بر مدل زندگی و رفتار بازیکنان وجود داشت، بازیکنی نظیر کنعانی زادگان گرفتار چنین بازی خطرناک و رسوایی اخلاقی نمی‌شد.

البته که قبل از او بازیکنان دیگری نیز گرفتار این اتفاقات شدند، اما هرگز در طول این مدت برای حل ریشه ای موضوع گام برنداشتیم و تمام و کمال تلاش کردیم به جای حل مسئله صورت مسئله را پاک کنیم! اتفاقی که نتیجه آن وضعیت فعلی فوتبال ایران است. مسئولان فدراسیون فوتبال و مدیران باشگاه تا به امروز در ظاهر ادعای فرهنگ‌سازی داشتند و پیشوند فرهنگی را یدک کشیدند تا به نوعی ژست مدیریتی خود را کامل کنند، اما واقعیت ماجرا این است که فرهنگ‌سازی تنها به چاپ بنر و طراحی پوستر و انتشار آن در کانال‌های رسمی باشگاه‌ها در شبکه‌های اجتماعی نیست. برای فرهنگ‌سازی باید اصول زندگی حرفه ای را به بازیکن خود آموزش دهید که بایدها و نبایدها را به‌درستی به اجرا درآورد. وقتی بازیکن نسبت به جایگاهی که در آن قرار گرفته هیچ شناختی ندارد و خیلی زود به واسطه فعالیت دلال‌ها به چهره دنیای مجازی تبدیل می‌شود، طبیعی است که خیلی زود هویت خود را به دست فراموشی می‌سپارد و به هر رفتار منکری روی می‌آورد.

اگر مدیران فوتبال ایران به جای غرق شدن در هیاهوی کاذب فضای مجازی و کری خوانی‌های بی‌حاصل به فکر مدیریت صحیح بازیکنان و رشد آن‌ها در فضای حرفه‌ای می‌بودند، امروز چنین فاجعه اخلاقی در فوتبال ایران رخ نمی‌داد که سوژه رسانه‌های خارجی شود. از این رو در کنار برخورد با بازیکن متخلف باید به سراغ مدیرانی که سبب پرورش چنین تفکری در فوتبال ایران شدند نیز رفت و آن‌ها را هم بازخواست کرد تا مشخص شود قرار است با این پدیده به شکل ریشه‌ای برخورد شود، نه اینکه یک بازیکن قربانی بی‌کفایتی دیگران شود.

سیناحسینی
Alborz.payam@gmail.com

خبر

عابدینی: ثمره لیگ شمشیربازی به تیم ملی بازمی گردد

سرمربی تیم شمشیربازی مس سونگون گفت: هر چه لیگ و مسابقات در سطح بهتر و بالاتری برگزار شود، سود و ثمره آن به تیم ملی باز می‌گردد.

به گزارش پیام آشنا به نقل از ایرنا، مجتبی عابدینی افزود: تیم مس سونگون برای نخستین بار است که در لیگ شمشیربازی حضور یافته و خوشبختانه با توجه به جذب نفرات منتظر از یک سو و حمایت‌هایی که صورت گرفت، موفق شدیم قهرمانی نیم فصل را از آن خودمان کنیم.

وی ادامه داد: در لیگ امسال ملی‌پوشان در تیم‌های باشگاهی تقسیم شدند که سبب شد هیجان مسابقات بالا برود. البته ما شمشیربازان خوبی داریم و با توجه به استعدادهایی صورت گرفته نباید نگران آینده این رشته ورزشی باشیم. در حال حاضر نوجوانان و جوانان خوبی را داریم که می‌توانند به عنوان استعدادهای شمشیربازی مطرح شوند و هر چه لیگ و مسابقات در سطح بهتر و بالاتری برگزار شود، سود و ثمره آن به شمشیربازی بازمی‌گردد.

سرمربی مس سونگون به کمبودهای شمشیربازی اشاره کرد و گفت: در بعد زیرساختی مشکل داریم. انتظار از شمشیربازی بالاست اما تعداد سالن‌هایی که در برای این رشته وجود دارد بسیار کم است. در تهیه لوازم هم با مشکلاتی مواجه هستیم و این امر باعث می‌شود شمشیربازان با مشکل مواجه شوند.

شمشیربازِ المپیکی کشورمان در واکنش به عملکرد تیم ملی ایران و سایر تیم‌های مدعی در این رشته تاکید کرد: تا مسابقاتی برگزار نشود نمی‌توان در این خصوص اظهار نظر کرد اما تیم ملی ایران یکی از مدعیان جهانی است اما سایر تیم‌های دیگر هم بیکار نیستند و برای رسیدن به جایگاه‌های بالاتر تلاش می‌کنند. در حال حاضر در اسلحه سابر کره‌جنوبی اول و ایران دوم آسیاست و تیم‌های چین، ژاپن و قزاقستان در رده‌های بعدی قرار دارند.

عابدینی گفت: در مسابقات شمشیربازی امسال اکثر تیم‌های استانی یا در قالب هیات و یا تحت عنوان نام حامی مالی در رقابت‌ها حضور داشتند و بدون شک این حضور می‌تواند باعث رشد و ترقی شمشیربازی شود. این مساله باید تداوم داشته باشد تا شمشیربازان کشورمان در کوران رقابت‌ها به تجربه بالایی دست یافته و بتوانند برای کشورمان و تیم ملی عملکرد موفقی داشته باشند.

رقابت‌های اسلحه سابر لیگ برتر شمشیربازی مردان روز دوشنبه با صدرنشینی تیم مس سونگون در صور رفت همراه شد.

در پایان این رقابت‌ها که با شرکت ۷ تیم و در سالن شهید افراسیابی تهران برگزار شد، پس از انجام ۲۱ مسابقه تیم مس سونگون با کسب ۶ پیروزی بر سکوی نخست دور رفت ایستاد و دانشگاه آزاد و شهدای شومرست به عناوین دوم و سوم دست یافتند.

تیم‌های کانون شمشیربازی اردبیل، بسیج ورزشکاران گیلان، ماریا بتن پالسارگاد رشت و پرتو دنیز ارومیه هم در رده‌های بعدی قرار گرفتند.

آگهی موضوع ماده ۳ قانون و ماده ۱۲ آیین نامه قانون تعیین تکلیف وضعیت ثبتی و اراضی و ساختمان های فاقد سند رسمی

برابر رای شماره ۱۴۰۶۰۳۳۱۰۱۲۰۰۲۶۹۵ مورخ ۱۴۰۰/۹/۲۱ جلسه هیات موضوع قانون تعیین تکلیف وضعیت ثبتی اراضی و ساختمانهای فاقد سند رسمی مستقر در واحد ثبت سلوجبلاغ تصرفات مالکانه بلامعارض متقاضی فاطمه شجاعی فرزند غلامعلی به شماره شناسنامه ۴۸۹۰۴۷۱۸۱ درشش دانگ یک باب خانه مسکونی پلاک ۴۴۶ فرعی از ۴ اصلی به مساحت ۲۰۰/۶۰ مترمربع از سهمی شادی حق نژاد ذیل صفحه ۲۸۵ دفتر ۸۰۸ محرز گردیده است لذا به منظور اطلاع عموم مراتب در دو نوبت به فاصله ۱۵ روز در روزنامه های کثیر الانتشار و محلی همزمان در یک تاریخ چاپ و آگهی می شود و در صورتیکه اشخاص نسبت به صدور سند مالکیت متقاضی اعتراضی داشته باشند می توانند از تاریخ اولین آگهی به مدت دو ماه اعتراض خود را به این اداره تسلیم و پس از رسید ظرف یک ماه از تاریخ تسلیم اعتراض در خواست خود را به مراجع قضایی تقدیم نمایند . بدیهی است درصورت انقضای مدت مذکور و عدم وصول اعتراض طبق مقررات سند مالکیت صادر خواهد شد. م الف: ۸۱۱

نوبت اول: ۱۴۰۰/۱۰/۱۱
نوبت دوم: ۱۴۰۰/۱۰/۲۶

ایرج نیک بین
رئیس اداره ثبت اسناد و املاک ساوجبلاغ