info@payamdaily.ir

نخستین روزنامه صبح البرز

پیام آشنا

شماره ۲۷۵۱
چهارشنبه ۱۰/ اردیبهشت / ۱۴۰۴
۲ / ذوالقعده / ۱۴۴۶
30 / April / 2025

صاحب امتیاز: موسسه همگامان اندیشه زمان
مدیرمسئول: محمود حیدری سردبیر: یاهره حیدری
نشانی: کرج، بلوار تعاون، خیابان فرهنگ، جنب کانون کارشناسان رسمی دادگستری
تلفن: ۳۲۵۳۴۸۳۸-۳۲۵۳۴۴۴۳-۰۲۶ فکس: ۳۲۵۳۰۱۰۱
امتیاز در طرح ارزیابی کیفی وزارت فرهنگ و ارشاد اسلامی ۶۷/۸۰
چاپ: کارگر

اشاره

رایانه‌تان را تعویض نکنید ارتقا دهید

با روند افزایشی قیمت لپ‌تاپ به جای تعویض سیستم خود می‌توانید از راه حل کم هزینه‌تری مثل ارتقا آن استفاده کنید

به گزارش پیام آشنا به نقل از مهر، در چند سال اخیر که قیمت لپ‌تاپ روند افزایشی و رو به بالایی داشته شاید خیلی از شما که ممکن است دانشجو، دیونیگر یا حتی برنامه نویس باشید بارها تصمیم گرفتید لپ‌تاپ خودتان را تعویض کنید و سیستمی با قابلیت‌های بیشتر و به روزتر تهیه کنید اما این افزایش قیمت شما را از اقدام به این کار پشیمان کرده.

اما نگران نباشید. شاید بتوان غیر از خرید، از راهکارهای دیگری برای ارتقا دادن لپ‌تاپ خود استفاده کنید و تا حدودی آن را به سیستم مدنظرتان تبدیل کنید. برای این کار لازم است بدانید که لپ‌تاپ شما قابلیت ارتقا دارد یا خیر.

کدام قطعات سخت افزاری امکان ارتقا دارند؟

cpu یا پردازنده مرکزی نقش قلب و مغز یک کامپیوتر یا لپ‌تاپ را ایفا می‌کند. هر کاری که بخواهید با لپ تاپ انجام دهید پردازنده مرکزی باید آن را پردازش کند و از این جهت سرعت و نهایت قدرت آن نیز دارای اهمیت است. اما ارتقا این قطعه از لپ‌تاپ یا سیستم کامپیوتری تقریباً کاری غیر ممکن است زیرا در لپ‌تاپ‌های جدید cpu و کارت گرافیک که کار پردازش‌های گرافیکی و ویدئویی را انجام می‌دهد، به صورت چیپست روی مادربرد قرار گرفته است. تعداد کمی لپ‌تاپ وجود دارد که امکان ارتقا سی پی یو و کارت گرافیک آن وجود دارد که البته باید گفت ارتقا دادن آن کار ساده‌ای نیست و لازم است که سی پی یو و گرافیک سازگار با همان لپ تاپ را خریداری کنید.

در مقابل ارتقا برخی از قطعات در لپ‌تاپ‌ها معمول هستند که او آن جمله می‌توان به افزایش رم اشاره کرد. برای افزایش رم لپ‌تاپ در مرحله نخست باید مشخصات لپ تاپ خود را از سایت سازنده لپ‌تاپ چک کرده و میزان پشتیبانی شده از رم را در مدل لپ‌تاپ خود بررسی کنید. زیرا گاهی اوقات لپ‌تاپی که قصد ارتقا رم آن را دارید، ظرفیت مشخصی را رم را پشتیبانی می‌کند و با افزایش رم تنها هزینه خود را دور ریخته‌اید.

اولین روش برای ارتقا رم لپ‌تاپ، وجود اسلات رم اضافه بر روی مادربرد لپ‌تاپ است. برای مثال شما می‌توانید از یک رم ۴ گیگابایتی در کنار یک رم ۲ گیگابایتی استفاده نمایید بدون آنکه مشکلی برای لپ‌تاپ پیش بیاید. روش دوم ارتقای رم لپ‌تاپ، جایگزین کردن یک رم جدید به جای رم قدیمی است. در برخی موارد اسلات‌های موجود بر روی مادربرد لپ‌تاپ فضای خالی ندارند و شما مجبور به تعویض رم آن هستید.

ماهیت لپ‌تاپ‌ها اغلب برای استفاده روزمره است به همین دلیل ظرفیت بالایی برای ذخیره سازی اطلاعات ندارند. برای ارتقا حافظه ذخیره سازی لپ تاپ لپتاپ باید مشخص کنید که می‌خواهید سرعت لپ تاپ خود را افزایش دهید و یا اینکه قصد دارید حجم ذخیره سازی اطلاعات را بیشتر کنید. اگر مشکلات کمبود حافظه ذخیره سازی لپ‌تاپ باشد لازم است که از هارد دیسک لپ‌تاپ با ظرفیت بالاتری استفاده کنید. همچنین می‌توانید از یک هارد اکسترنال نیز استفاده کنید که در این صورت قابلیت انتقال اطلاعات بین دستگاه‌های مختلف را هم بدست می‌آورید.

اما اگر سرعت لپ‌تاپ شما کم شده بهتر است از حافظه لس لس دی برای لپ‌تاپ خود استفاده کنید. ارتقا هارد مغناطیسی به حافظه لس لس دی و جامد که اکثر لپ تاپ‌ها امکان این تغییر را دارند به عنوان یک عامل مهم و تأثیر گذار در سرعت لپ‌تاپ محسوب می‌شود. حافظه لس لس دی از نظر ظاهر و ابعاد همانند هارد دیسک لپ تاپ است و می‌توان آن را به راحتی جایگزین هارد دیسک لپ‌تاپ بکنید و جان تازه‌ای به آن ببخشید.

ارتقا نرم افزاری راه‌حلی سهل و کم‌هزینه‌تر

شما همچنین امکان ارتقا دستگاهتان از طریق نرم افزار را هم دارید. این روش شامل به روز کردن بایوس (BIOS) دستگاه و سیستم عامل می‌شود. بایوس رایانه اولین کدی است که زمان روشن کردن دستگاه اجرا می‌شود و وظیفه ابتدایی آن بارگذاری و آغاز کردن سیستم عامل آن است. آپدیت بایوس لپ‌تاپ کاری بسیار حساس است و حتماً قبل از انجام این کار از اطلاعات خود نسخه پشتیبانی گرفته و بعد از آن اقدام به آپدیت بایوس کنید. برای آپدیت کردن بایوس لپ‌تاپ، لازم است تا فایل آپدیت را مستقیماً از سایت رسمی تولید کننده لپ‌تاپ دانلود نمایید تا با مشکلات احتمالی دیگر روبرو نشوید. نکته دیگری که لازم است به آن توجه کنید این است که تا زمانی که لپ‌تاپ شما با مشکل خاصی روبه رو نشده است اقدام به آپدیت کردن بایوس لپ تاپ خود نکنید و تنها در صورت مشکلات خاص این کار را انجام دهید.

سیستم عامل لپ تاپ ممکن است به مرور زمان دچار افت سرعت بشود که این افت سرعت به دلیل ثبت فایل‌های گزارش گیری و نصب نرم افزارهای مختلف است. در چنین موقعیتی حتی ممکن است شما نرم افزاری را از روی دستگاه خود پاک کرده باشید اما فایل‌های اضافی بر روی دستگاه شما باقی بماند و سرعت آن را کاهش دهد. در نتیجه برای ایده آل کردن شرایط لپ‌تاپ بهترین کار این است که سیستم عامل لپ‌تاپتان را چرخشی و زمان بندی شده تعویض کنید. این چرخش هم به نسبت استفاده شما از لپ‌تاپ و نصب نرم افزارهای مختلف متفاوت است.

گزارش روز

چشم‌انداز تجاری ایران و جمهوری آذربایجان در سایه دیپلماسی اقتصادی

چرا تهران و باکو به هم نیاز دارند؟

اگرچه روابط سیاسی ایران و جمهوری آذربایجان با وجود ملی‌ترانس‌های خارج از اختیارات دو کشور گرچه در مقاطعی گرفتار دچار نوسان هایی شده اما همواره در سطح بالایی بوده اما متاسفانه اقتصادی تهران- باکو در سطح متوسطی باقی مانده است. کارشناسان اقتصادی بر این باور هستند سفر اخیر مسعود پزشکیان به باکو تجارت رکوردی دو کشور را رونق خواهد داد. البته مشروط به آنکه مسیر دیپلماسی اقتصادی، همکاری بخش‌های خصوصی و تسهیل تجارت مرزی با جدیت بیشتری پیگیری شود.

به گزارش پیام آشنا به نقل از ایران، تولید ناخالص داخلی آذربایجان در سال گذشته میلادی به ۱۲۶.۳ میلیارد منات (۷۴ میلیارد دلار) رسید که نسبت به مدت مشابه سال قبل ۴.۱ درصد افزایش را نشان می‌دهد. براساس گزارش کمیته دولتی آمار آذربایجان، ارزش افزوده در بخش نفت و گاز ۰.۳- درصد و بخش غیرنفت و گاز ۶.۲ درصد رشد داشته است. تولید ناخالص داخلی سرانه ۱۲۳۸۲.۵ منات (۷ هزار و ۲۸۴ دلار) بوده است.

کاهش سهم بازار ایران از اقتصاد آذربایجان: روند معکوس

با وجود به مراتب بزرگ بودن کیک اقتصاد ایران نسبت به جمهوری آذربایجان، اما در دو دهه اخیر سطح روابط اقتصادی تهران- باکو همواره دارای نوسان بوده و این نوسان از کمی بیش از یک دهه گذشته رو به پایین بوده است. براساس یک تحقیق مطالعاتی که در نشریه علمی- پژوهشی مطالعاتی کشورها وابسته به دانشگاه تربیت مدرس که در انتهای سال ۱۴۰۲ منتشر شده است، بررسی روند تجارت بین ایران و جمهوری آذربایجان با وجود امکانات و ظرفیت‌ها، اشتراک‌ها و عوامل پیوند دهنده مبتنی، حجم مبادلات تجاری بین تهران- باکو در مقایسه با ظرفیت‌های موجود در سطحی کم انجام شده است. براساس آمار سال ۱۴۰۲، تراز تجاری ایران با آذربایجان منفی بوده و صادرات ایران به این کشور با رقم ۱.۱۷ میلیون دلار و واردات ۱۰.۵۴ میلیون دلاری قرار داشته است و نشانگر نابرابری تجاری کمی بیش از ۹ میلیون دلار بوده است. به معنای دیگر تراز تجاری ایران با کشور آذربایجان دست کم در این مقطع منفی بوده است.

عمده صادرات ایران شامل محصولات کشاورزی، غذایی و مشتقات پتروشیمی بوده. در حالی که واردات از آذربایجان بیشتر به کالاهای صنایع الکتریکی، قطعات یدکی خودرو و محصولات ساختمانی اختصاص داشته است.

تحریم؛ چالش روابط اقتصادی

با وجود فرصت‌های متعدد، موانع قابل توجهی در مسیر همکاری اقتصادی ایران و آذربایجان وجود دارد. تحریم‌های بین‌المللی علیه ایران همچنان یکی از عوامل محدودکننده است که دسترسی به بازارهای جهانی را متاثر کرده و زمینه رقابت ایران در بازار آذربایجان را تضعیف کرده است. رقابت با کشورهایی چون ترکیه، روسیه و برخی کشورهای اروپایی، موقعیت کالاها و خدمات ایرانی را در بازار آذربایجان با چالش مواجه کرده است. طبق تحقیق صورت گرفته از سوی دانشگاه تربیت مدرس تهران، بررسی روابط تجاری جمهوری آذربایجان با کشورهای دیگر، نشان می‌دهد که ایران به مرور زمان، سهم خود را از بازارهای آذربایجان به رقبای منطقه‌ای خود، مثل ترکیه و روسیه واگذار کرده است. به عنوان نمونه متوسط سهم ایران از کل واردات آذربایجان از ۲.۱ درصد بین سال‌های ۲۰۰۱ تا ۲۰۱۰ به ۱.۸ درصد در ۲۰۱۰ تا ۲۰۱۸ میلادی کاهش یافته درحالی که سهم ترکیه در این بازه زمانی از ۹.۵ درصد به ۱۴ درصد با افزایش روبه‌رو بوده است.

با این حال به گفته کارشناسان، چشم‌انداز بهبود روابط اقتصادی میان دو کشور به دلیل چند تحول کلیدی روشن‌تر شده است. نخست، حل‌وفصل نسبی اختلافات آذربایجان و ارمنستان، بستر سیاسی مساعدتری برای توسعه همکاری‌های اقتصادی فراهم کرده است. دوم، راهبرد دولت چهارم‌ام ایران بر توسعه روابط با همسایگان متمرکز شده و این سیاست می‌تواند مسیر تازه‌ای برای گسترش همکاری‌های تجاری ایجاد کند.

ظرفیت‌های مغفول و راهکارهای فعال‌سازی

ظرفیت‌های تولیدی‌یکی مانند مصالح جغرافیایی، مرزهای مشترک، امکانات ترانزیتی گسترده، شباهت‌های فرهنگی، زبانی و جمعیتی، فرصت‌های ارزشمندی برای ارتقای روابط اقتصادی به شمار می‌آیند. با این حال، سهم ایران از بازار تجارت خارجی آذربایجان در سال‌های گذشته به دلیل چالش‌هایی چون ضعف دیپلماسی اقتصادی، موانع گمرکی، مشکلات مالی و نبود استراتژی‌های مؤثر بازاریابی کاهش یافته و طبق آمار سال ۲۰۱۵ به ۰.۵۶ درصد تنزل یافته بود. توسعه همکاری‌ها در حوزه‌هایی چون حمل‌ونقل و ترانزیت (از جمله کریدور شمال-جنوب)، پروژه‌های مشترک انرژی، صنایع ساختمانی، محصولات کشاورزی و همچنین گردشگری، می‌تواند موتور محرکه‌ای برای ارتقای حجم تجارت دوجانبه باشد. سرمایه‌گذاری‌های مشترک، افزایش فعالیت اتاق‌های بازرگانی و توافقنامه‌های دوجانبه یا چندجانبه از دیگر ابزارهای مؤثر برای تحقق این هدف هستند. همچنین زیرساخت‌های ناکافی در حمل و نقل و ترانزیت، عدم تنوع در سبد صادراتی ایران و موانع قانونی و اداری از دیگر مشکلاتی است که رفع آنها می‌تواند مسیر همکاری‌های اقتصادی را هموارتر سازد. پروژه‌های مشترکی که در سال‌های اخیر کلید خورده‌اند، به دلیل مشکلات اجرایی یا مالی هنوز به بهره‌برداری کامل نرسیده‌اند و برای تبدیل شدن به موتور پیشران تجارت دوجانبه، نیازمند برنامه‌ریزی دقیق‌تر و پشتیبانی مؤثرتر هستند.

منافع دوجانبه؛ موتور محرک یک رابطه

بنابه گفته کارشناسان اقتصادی از جمله خداوردی چنگیزی کچکولو، جمهوری آذربایجان از موقعیت ژئوپلیتیکی ویژه‌ای برخوردار است و در جایگاه چهارراه گذرگاهی انتقال ترانزیتی ویژه را می‌تواند ایفا کند. داشتن مرزهای متعدد با کشورهای اروپای شرقی و آسیای میانه و خط ساحلی به طول ۸۰۰ کیلومتر در ساحل دریای خزر امکان گسترش اتکالات ترانزیت را از طریق ایران افزایش می‌دهد. با این حال، آذربایجان علی‌رغم داشتن خط ساحلی وسیع در دریای خزر از دسترسی به دریای آزاد محروم است. بهترین مسیر برای دسترسی به آب‌های آزاد برای این کشور و کشورهای همجوار مسیر ایران است. موقعیت راهبردی و جغرافیایی ایران و آذربایجان امتیاز ترانزیتی انرژی و سواپ نفتی برای هر دو کشور به ارمغان می‌آورد. با توجه به جهت‌گیری جدید سیاست خارجی دولت چهارم‌ـم و رویکرد فعال‌تر بخش خصوصی، انتظار می‌رود که حجم مبادلات اقتصادی ایران و آذربایجان طی سال‌های آینده روندی صعودی پیدا کند. بهره‌گیری از فرصت‌های موجود و کاهش موانع می‌تواند نه تنها تجارت دوجانبه را به دو برابر حجم فعلی برساند، بلکه زمینه‌ای برای ورود ایران به بازارهای کشورهای همسود از طریق دروازه آذربایجان فراهم آورد.

مکث

روایت آخرین روز زندگی دیکتاتور

جسد موسولینی را چه کسی ربود؟

در شب بین ۲۲ و ۲۳ آوریل ۱۹۴۶، با نزدیک شدن به نخستین سالگرد مرگ او، جسد موسولینی ربوده شد. در میان شایعات مختلف خیال‌پردازانه‌ترین روایت این بود که موسولینی دوباره زنده شده است؛ به‌ویژه با توجه به این‌که آن سال، عید پاک به ۲۱ آوریل افتاده بود.

به گزارش پیام آشنا به نقل از خبرآنلاین، بنیتو موسولینی پس از فرار در ۲۵ آوریل [۵ اردیبهشت ۱۳۲۴] دستگیر و سه روز بعد به دستور کمیته ملی آزادی‌بخش ایتالیا شمالی (CNL Alta Italia) توسط یک گروه پارتیزانی اعدام شد. کمیته این اقدام را «ضروری» توصیف کرد تا به مردم ایتالیا امکان آغاز زندگی آزاد و عادی داده شود.

در ۲۸ آوریل ۱۹۴۵ [شنبه ۸ اردیبهشت ۱۳۲۴] حدود ساعت ۴ بعدازظهر، بنیتو موسولینی (که در روزهای پیشین توسط پنجاه‌ودوسین تیپ گاریبالدی «لژیونِ کلریچی» در دونگو، شهری کوچک در ساحل شمال غربی دریاچه کومو، دستگیر شده بود) به همراه کلارا پتاچی [معشوقه موسولینی] توسط یک گروه پارتیزانی کشته شدند. در این گروه بی‌تردید والتر آودیزیو (سرهنگ والریو، تنها فردی از میان سه نفر که از سوی کمیته ملی آزادی‌بخش ایتالیا شمالی مجوز رسمی انجام عملیات را داشت و به طور رسمی مجری حکم اعدام بود)، آلدو لامپردی (با نام مستعار گیدو) و میکله مورتی (با نام مستعار پیترو) حضور داشتند. والتر آودیزیو بعدها روایت کرد:

او را در سمت راست ماشین نشاندم و پتاچی در سمت چپ نشست. خودم، روبه‌روی موسولینی نشستم. نمی‌خواستم حتی لحظه‌ای از او غافل شوم. ماشین به آهستگی شروع به پایین رفتن کرد. تنها من مکان تعیین شده را می‌دانستم و به محض رسیدن به نزدیکی دروازه دستور توقف دادم. گفتم صداهای مشکوکی شنیدم و به سمت جاده رفتم تا مطمئن شوم کسی به سوی مانمی‌آید وقتی برگشتم، چهره موسولینی تغییر کرده بود. نشانه‌های ترس روی صورتش آشکار بود.

موسولینی را از ماشین پیاده کردم و به او گفتم بین دیوار و ستون دروازه بایستد. مانند یک توامسگ اطاعت کرد. هنوز باور نداشت که قرار است بمیرد؛ واقعیت را درک نمی‌کرد. آدم‌هایی مثل او همیشه از واقعیت می‌ترسند و ترجیح می‌دهند آن را نادیده بگیرند.

ناگهان شروع به خواندن متن حکم اعدام جنایتکار جنگی، بنیتو موسولینی، کردم به فرمان ستاد کل نیروی داوطلب آزادی، مأمور اجرای عدالت در حق مردم ایتالیا شده بودم. گمان نمی‌کنم موسولینی حتی معنای این کلمات را درک کرده باشد. با چشمانی گشاد، به مسلسل نشانه گرفته‌شده به سویش خیره شده بود.

مانشه را کشیدم، اما گلوله‌ای شلیک نشد. مسلسل گیر کرده بود. گلنگدن را حرکت دادم و دوباره تلاش کردم، اما باز هم شلیک نکرد. مسلسل را به گویدو دادم و تپانچه‌ای برداشتم؛ تپانچه هم گیر کرد. تپانچه را هم به گویدو دادم و دوباره مسلسل را از اولماش گرفتم، در حالی که انتظار داشتم موسولینی واکنشی نشان دهد. هر انسان عادی در چنین شرایطی سعی در دفاع از خود می‌کرد، اما موسولینی کمتر از یک انسان عادی بود؛ همچنان بی‌حرکت می‌لرزید و زیر لب چیزی نامفهوم زمزمه می‌کرد. با دهانی نیمه‌باز و دستانی آویزان.

با صدای بلند کمیسر تیپ پنجاه‌ودوم را صدا زدم او با سلاح ملی (Mas) خود به‌سرعت آمد. دیوار مقابل موسولینی ایستاد. او هم‌چنان تکان نمی‌خورد و به زمزمه‌های التماس‌آمیزش ادامه می‌داد. تنها می‌خواست آن بدن بزرگ لرزان را نجات دهد.

با همان اسلحه پنج گلوله به سوی بدنش شلیک کردم. جنایتکار روی زانوهایش فرو ریخت. به دیوار تکیه زد و سرش روی سینه افتاد. هنوز زنده بود، باز دیگر چهار گلوله به سویش شلیک کردم. پتاچی (حکم اعدام رسمی، که بدون جوخه‌ی اعدام اجرا شد، شامل کلارا پتاچی نمی‌شد) که از وحشت و شوک از خود بی‌خود شده بود، حرکتی کرد و به صورت نیمه‌افتاده بر زمین افتاد و هدف گلوله قرار گرفت و کشته شد. موسولینی هنوز نفس می‌کشید. پس با سلاح ملس، آخرین گلوله را به قلبش شلیک کردم. کالبدشکافی بعدا نشان داد که این گلوله آخر آتورت او را به طور کامل قطع کرد بود.

آدر ۲۹ آوریل ۱۹۴۵ پیکرهای موسولینی و پتاچی و سایر فاشیست‌های معدوم به جنوب به سوی میلان برده شد. در ساعت سه بامداد پیکرها در میدان لورتو رها و پس از لگدمال و تف و لعنت شدن توسط مردم، از سقف یک پمپ‌بنزین آویزان شدند و مردم شروع به سنگ‌اندازی به سمت آن‌ها کردند.

پایان ضروری یک مرحله تاریخی

کمیته ملی آزادی‌بخش ایتالیا شمالی (CLNAI) بیانیه‌ای صادر کرد که در آن اعلام شد:

«اعدام موسولینی و همدستانش، که به دستور این کمیته انجام شد، پایان ضروری یک مرحله تاریخی است که کشور ما را هم‌چنان در میان ویرانی‌های مادی و اخلاقی باقی گذاشته است. این اعدام، پایان یک مبارزه‌ی قیام‌آمیز است که پیش‌زمینه‌های برای بازآرایی و بازسازی میهن به شمار می‌آید. اگر کمیته ملی آزادی‌بخش ایتالیا شمالی به موقع اراده آهنین خود را در به اجرا گذاشتن حکمی که تاریخ پیش‌تر صادر کرده بود، نشان نمی‌داد، ملت ایتالیا نمی‌توانست زندگی آزاد و عادی‌ای را که فاشیست‌ها به مدت بیست سال از او دریغ کرده بود آغاز کند»

جسد موسولینی به‌صورت ناشناس در گورستان ماجوره میلان دفن شد. گرچه هیچ نامی بر روی قبر او قرار داده نشده بود تا از شناسایی جسد جلوگیری شود، اما مردم حتی زود محل دفن را شناسایی کردند و این مکان به مقصد بسیاری از جنجالگولون و برخی از داخائنگان تبدیل شد.

جسد ربوده شد

در شب بین ۲۲ و ۲۳ آوریل ۱۹۴۶، با نزدیک شدن به نخستین سالگرد مرگ او، جسد موسولینی ربوده شد. در میان شایعات مختلف، خیال‌پردازانه‌ترین روایت این بود که موسولینی دوباره زنده شده است؛ به‌ویژه با توجه به این‌که آن سال، عید پاک به ۲۱ آوریل افتاده بود.

فرضیه زنده شدن (موسولینی) با انتشار دو نامه به روزنامه‌های «آوانتی» و «فینیته» رد شد؛ در این نامه‌ها «آدم‌پایان» اعلام کردند که حزب فاشیست، پس از آن که پاسخی به درخواست‌هایش برای دفن موسولینی دریافت نکرد، تصمیم گرفته بود بقایای جسد دوچه [۱] را خود به دست گیرد.

نهایتا در ماه اوت ۱۹۴۶، با دخالت آلجیده دِ گاسپری و پاپ (زیرا در پنهان کردن جسد، چند تن از روحانیون نیز دخیل بودند)، راه‌حلی برای این ماجرا پیدا شد.

در ۳۰ اوت ۱۹۵۷ [۸ شهریور ۱۳۳۶] در دوران حکومت زولی، جسد موسولینی که به طور مخفیانه در صومعه کالپوچین [۲] در جرو ماجوره نگهداری می‌شد، به بیوه او تحویل داده شد و بقایای آن در گورستان یادبود سن کاسیانو این پنیتوه نزدیک شهر پرده‌پیو به خاک سپرده شد؛ جایی که هنوز هم قرار دارد.

از آن زمان، «زیارت سایه» [۴] به پرده‌پیو با جریانی نسبتاً پیوسته ادامه یافت و همزمان با آن تجارت محصولات یادبود فاشیستی نیز رونق گرفت.

پی‌نوشت

۱- «دوچه» (به ایتالیایی: Duce) به معنای «رهبر» است. در تاریخ معاصر ایتالیا، لقب «دوچه» به طور خاص به بنیتو موسولینی داده شده بود، که در فاصله سال‌های ۱۹۲۲ تا ۱۹۴۳ رهبر حزب فاشیست و دیکتاتور ایتالیا بود. درواقع وقتی درمتن‌ها یا کتاب‌های تاریخی نوشته شده «دوچه»، منظور موسولینی است. درست مثل لقب «فوهرر» به معنای «پیشوا» که در آلمان به هیتلر داده بودند.

۲- آدنه زولی سی‌وپنجمین نخست‌وزیر ایتالیا از ۱۹ مه ۱۹۵۷ تا ۱ ژوئیه ۱۹۵۸

۳- صومعه کالپوچین، عجیب‌ترین جاذبه پارمو ایتالیا و دلیلی در عین حال یکی از محبوب‌ترهاست. این صومعه را بیشتر به خاطر دخمه‌های محل قبر مردگانی که در آن قرار دارند می‌شناسند. این راهروهای زیرزمینی در حدود سال ۱۵۹۹ در درون سنگ‌های آتشفشانی حفری شدند و تا سال ۱۸۸۱ از این محل برای تدفین مردگان استفاده می‌شد. در داخل این دخمه‌ها حدود ۸ هزار جسد و ۱۲۷۵ مومیایی وجود دارد که براساس جنسیت و موقعیت اجتماعی مرتب شده و یا روی زمین قرار گرفته‌اند.

۴- زیارت سایه (pellegrinaggio nero) به سفرها و بازدیدهایی گفته می‌شود که طرفداران فاشیسم به شهر پرده‌پیو (زادگاه موسولینی) انجام می‌دهند. این بازدیدها به‌ویژه در سالروز تولد موسولینی (۲۹ ژوئیه)، سالگرد مرگش (۲۸ آوریل) یا مناسبت‌های دیگر مربوط به رژیم فاشیستی صورت می‌گیرد. بازدیدکنندگان اغلب بر سر قبر لومبی روند، دسته گل می‌گذارند یا نمادهای فاشیستی به همراه دارند.

برش

عراقچی و شمخانی به رژیم صهیونیستی هشدار دادند

پاسخ قاطع به یاوه گویی‌های نتانیاهو

همزمان با مذاکرات غیرمستقیم ایران و آمریکا در مسقط، نخست‌وزیر نتانیاهو نخست‌وزیر رژیم صهیونیستی در سخنانی خصمانه تهدیدات تازه‌ای علیه برنامه هسته‌ای و توان دفاعی جمهوری اسلامی ایران مطرح کرد؛ تهدیداتی که پاسخ قاطع سیدعباس عراقچی، وزیر خارجه کشورمان و علی شمخانی، مشاور رهبر معظم انقلاب مواجه شد.

به گزارش پیام آشنا به نقل از جام‌جم آنلاین، بنیامین نتانیاهو در نشست هسته‌یکای اخیر بهبود به اشتراه به مذاکرات جاری آمریکا و ایران، بار دیگر مواضع رادیکال و غیرمعتقلی خود را تکرار کرد و گفت: «حتما توافق واقعی‌ای که کار می‌کند، توافقی است که ظرفیت غنی‌سازی اورانیوم ایران برای سلاح‌های هسته‌ای را از بین می‌برد. کلیه زیرساخت‌های برنامه هسته‌ای ایران را از بین ببرید. این قرارداد‌ی است که ما می‌توانیم با آن زندگی کنیم.»

او همچنین با تأکید بر بلندپروازی خود برای وارد کردن برنامه موشکی ایران به موضوع مذاکرات، مدعی شد که توسعه موشک‌های بالستیک ایران باید محدود شود. نتانیاهو ادامه داد: «ما نباید به تمام‌های نزدیک خود با دولت آمریکا بفهوزه دوفاد ترامپ تاکید کرد: «حتما توافق خوب از نظر ما توافقی است که از مدل لیبی در سال ۲۰۰۳ الگوبرداری کند. یک توافق بد، بدتر از توافق نکردن است.» وی همچنین با زیاده‌گویی آشکار تهدید کرد: «ما راکتورهای هسته‌ای ایران را نابود می‌کنیم و هیچ‌چیزی کمتر از نابودی کامل توان هسته‌ای ایران قابل قبول نیست.»

واکنش شدید ایران

سید عباس عراقچی، وزیر خارجه کشورمان در واکنش به این اظهارات، در حساب کاربری خود در شبکه اجتماعی ایکس نوشت: «خیالپردازی اسرائیل که تصور می‌کند می‌تواند به ایران دیکته کند چه کاری انجام دهد یا ندهد، چنان با واقعیت فاصله دارد که ارزش پاسخگویی ندارد. با این حال، وقاحت نتانیاهو قابل توجه است که می‌خواهد به رئیس‌جمهور ترامپ دیکته کند که در دیپلماسی خود با ایران چه کاری می‌تواند یا نمی‌تواند انجام دهد! او با انتقاد از تحلیل‌های برخی چهره‌های تیم دولت پیشین آمریکا ادامه داد: «متحدان نتانیاهو در تیم شکست‌خورده بایدن - که در دستیابی به توافق با ایران ناکام ماندند - خیلی راحت مذاکرات غیرمستقیم ما با دولت ترامپ را به اشتباه به عنوان یک برجام دیگر مطرح می‌دهند.»

عراقچی با تأکید بر قدرت و اقتدار ایران افزود: «چاره دهید صریح باشم. ایران به اندازه کافی قدرتمند و به توانمندی‌های خود مطمئن است که هرگونه تلاش بازیگران خارجی به‌خواه برای خرابکاری یا دیکته کردن در سیاست خارجی‌اش را خنثی کند. تنها ابلهوبریم همتایان آمریکایی مانیز به همین اندازه استوار باشند.»

وزیر خارجه همچنین درباره تغییر رویکرد مردم ایران نسبت به مذاکرات خاطرنشان کرد: «بسیاری از ایرانیان دیگر مطمئن نیستند که برجام کافی باشد. آنها به دنبال منافع ملموس هستند. هیچ چیزی که متحدان نتانیاهو در تیم شکست‌خورده بایدن بگویند یا انجام دهند، این واقعیت را تغییر نخواهد داد. نه تنها هیچ گزینه نظامی، که قطعا هیچ راه‌حل نظامی وجود ندارد، به هرگونه حمله بلافاصله پاسخ مشابه داده خواهد شد.»

هشدار شمخانی نسبت به تبعات تهدیدات اسرائیل

همچنین علی شمخانی، مشاور رهبر معظم انقلاب نیز در واکنش به تهدیدات نتانیاهو در حساب کاربری خود در ایکس نوشت: «نتانیاهو گفته ما راکتورهای هسته‌ای ایران را نابود می‌کنیم و هیچ چیزی کمتر از نابودی کامل توان هسته‌ای ایران قابل قبول نیست. تبعات این اقدام برای اسرائیل خارج از تصور است اما سوال: آیا این تهدیدات ناشی از تصمیم مستقل اسرائیل است یا هماهنگ با ترامپ و بیشبرد مذاکرات با ایران؟»

گفتنی است اظهارات تحریک‌آمیز نخست‌وزیر رژیم صهیونیستی در حالی مطرح می‌شود که فضای مذاکرات ایران و آمریکا در مسقط، به فاصل مقامات کشورمان، روندی کاری، جدی و فنی را طی کرده است. تهدیدات نتانیاهو نه‌تنها تاثیری در مسیر مذاکرات نداشت، بلکه واکنش‌های قاطع مسئولان ایرانی نشان می‌دهد جمهوری اسلامی ایران در برابر هرگونه تهدید یا فشار، سیاستی مستقل و استوار در پیش گرفته است.

رایزنی انگلیس با مقام‌های عمان درباره مذاکرات ایران و آمریکا

همچنین وزیر خارجه انگلیس که به مسقط سفر کرد، در دیدار با مقام‌های عمان درباره روند مذاکرات ایران و آمریکا که با میانجیگری سلطنت عمان در جریان است، گفت‌وگو کرد. دیوید لمی در ملاقات با هیثم بن طارق، پادشاه عمان و بدر بن حمد البوسعیدی، وزیر خارجه این کشور پیرامون آخرین وضعیت مذاکرات هسته‌ای رایزنی کرد. در بیانیه وزارت خارجه عمان آمده است: «هر طرف درباره تعدادی از مسائل منطقه‌ای و بین‌المللی گفت‌وگو کردند. وزیر خارجه انگلیس علاقه زیادی به ابتکارات برای برقراری آتش‌بس در غزه و دستیابی به صلح و ثبات نشان داد.

ساعت تابستانی در ایران و جهان

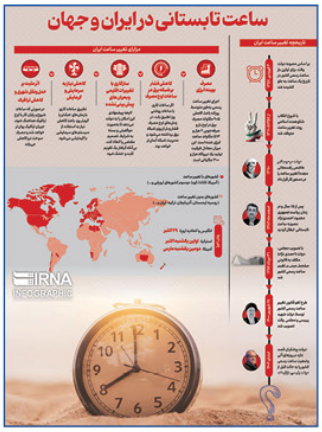

اوقات شرعی

اذان صبح	طلوع آفتاب	اذان ظهر	غروب آفتاب	اذان مغرب
۰۳:۴۰	۰۵:۱۳	۱۲:۰۳	۱۸:۵۲	۱۹:۱۲

امروز با حافظ

در نمازم خم ابروی تو با یاد آمد
حالتی رفت که محراب به فریاد آمد
از من اکنون طمع صبر و دل و هوش مدار
کان تحمّل که تو دیدی همه بر باد آمد

هر کو شراب عشق نخورده‌ست و دُرد درد
آن‌ست کز حیات جهانش نصیب نیست
سعدی

برگ

هر چقدر هم زندگی کوتاه است، ما با اتلاف نسنجیدهٔ زمان، باز هم آن را کوتاه‌تر می‌کنیم.

ویکتور هوگو