اخبار کوتاه

دوچرخه‌سواری ایران هم پارالمپیکی شد

سرپرست کاروان ایران در بازی‌های پارالمپیک از افزوده شدن ۲ ورزشکار دوچرخه‌سواری و دوومیدانی به جمع کاروان اعزامی به توکیو خبر داد.

به گزارش پیام آشنا به نقل از ایرنا «هادی رضایی» در این خصوص گفت: بر اساس سیاست‌های اتخاذ شده در ستاد بازی‌های توکیو ۲۰۲۰ و پس از انجام رکوردگیری در بخش نابینایان و کم بینایان «نورمحمد آرخی» در رشته دوومیدانی و همچنین «مهدی محمدی» در رشته دوچرخه‌سواری به جمع ورزشکاران اعزامی به بازی‌های پارالمپیک توکیو افزوده شدند. رضایی خاطر نشان کرد: بر این اساس جمع ورزشکاران فعلا به عدد ۶۱ نفر و جمع رشته‌ها نیز به عدد ۱۰ رسید. نمایندگان کشورمان در بازی‌های پارالمپیک توکیو در رشته‌های دوومیدانی، والیبال نشسته، پاراتکواندو، جودو، وزنه‌برداری، قایقرانی، تیراندازی، تیراندازی با کمان، بسکتبال بویلچر و دوچرخه‌سواری حضور دارد.

ژاپن به صورت غیرمستقیم لغو بازی با ایران را تایید کرد

فدراسیون فوتبال ژاپن بدون نام بردن از ایران، لغو بازی تدارکاتی فوتسال بین تیم ملی فوتسال دو کشور را تایید کرد.

به گزارش پیام آشنا به نقل از مهر، تیم ملی فوتسال ایران قرار بود روزهای ۲۸ و ۳۱ مرداد در ژاپن با تیم ملی فوتسال این کشور بازی تدارکاتی برگزار کند اما این مسابقه به دلایلی لغو شد. فدراسیون فوتبال ژاپن در تقویم سالیانه خود برای روزهای ۲۸ و ۳۱ مرداد دو بازی تدارکاتی برای تیم ملی فوتسال این کشور پیش بینی کرده بود اما نامی از حریف ژاپن نیاورده بود. فدراسیون ژاپن مجددا بدون آنکه نامی از ایران ببرد، در خبری اعلام کرد که دو بازی تدارکاتی تیم ملی فوتسال ژاپن در این روزها لغو شده است.

نوشاد عالمیان از مسابقات تنیس روی میز انتخابی تیم ملی انصراف داد

نوشاد عالمیان به دلیل آسیب‌دیدگی از ادامه رقابت‌های انتخابی تیم ملی تنیس روی میز کناره‌گیری کرد.

به گزارش پیام آشنا به نقل از روابط عمومی فدراسیون تنیس روی میز، نوشاد عالمیان که در دو اول رقابت‌های انتخابی تیم ملی تا مرحله نهایی پیش رفت و در دیدار پایانی با نتیجه نزدیک ۴ بر ۳ مغلوب امیر حسین هدایی شد از حضور در مرحله دوم انصراف داد. دلیل انصراف نوشاد از حضور در مرحله دوم انتخابی مصدومیت این بازیکن است و در صورت صلاحدید کادر پزشکی و رفع مصدومیت امروز در مرحله سوم انتخابی حضور پیدا می کند.

با مثبت شدن تست کرونا ۸ کشتی گیر، اردوی تیم ملی آلیش بانوان لغو شد

اردوی تیم آلیش بانوان با توجه به مثبت شدن آزمایش ۸ نفر از دعوت شدگان لغو شد.

به گزارش پیام آشنا به نقل از فدراسیون کشتی، اردوی تیم ملی آلیش بانوان که قرار بود طی روزهای ۳۰ خرداد تا ۶ تیرماه در خانه‌ی کشتی توفیق جهانجت برگزار شود به دلیل مثبت شدن تست کرونا ۸ نفر از نفرات دعوتی، لغو شد.

فدراسیون کشتی نسبت به آزمایش مجدد از نفراتی که آزمایش آنها مثبت شده بود در آزمایشگاه دیگر، نیز اقدام کرد که مجددا آزمایش آنها مثبت شد.

پیش از این اردوی تیم ملی کشتی فرنگی جوانان نیز پس از مثبت شدن آزمایش ۲۲ نفر، از سوی فدراسیون لغو شد. (از نفرات مثبت شده در این اردو نیز دو بار آزمایش به عمل آمده بود)

رکورد پرتاب وزنه مردان جهان پس از ۳۱ سال شکست

رکورد ماده پرتاب وزنه مردان جهان پس از ۳۱ سال شکسته شد و به ۲۳ متر و ۳۷ سانتی‌متر رسید.

به گزارش پیام آشنا به نقل از ایرنا «رایان کروسر» در مسابقات داخلی کشور آمریکا وزنه را ۲۳ متر و ۳۷ سانتی‌متر پرتاب کرد و رکورد این ماده را ۲۵ سانتی‌متر ارتقا داد.

رکورد پیشین پرتاب وزنه جهان در سال ۱۹۶۰ با ۲۳ متر و ۱۲ سانتی‌متر به ثبت رسیده بود. «رندی بارنس» این رکورد را به مدت ۳۱ سال در اختیار داشت و صاحب یکی از قدیمی‌ترین رکوردهای باقی‌مانده در دوومیدانی جهان محسوب می‌شد.

کروسر در المپیک ۲۰۱۶ ریو هم به مدال طلا دست یافته بود و هم رکورد این ماده در بازی‌های المپیک را با ۲۲ متر و ۵۲ سانتی‌متر به نام خود ثبت کرد. او که در سال ۲۰۱۶ مدال نقره قهرمانی جهان را از آن خود کرد، در آستانه بازی‌های المپیک توکیو، آمادگی فوق‌العاده خود را به رخ رقبا کشید.

این ورزشکار ۲۸ ساله، ۲۰۱ سانتی‌متر قد و ۱۴۵ کیلوگرم وزن دارد.

در ایران هم رکورد این ماده به تازگی شکسته شده است. «شاهین مهردلان» در ۲ هفته گذشته ۲ مرتبه رکورد ملی پرتاب وزنه را به نام خود ثبت کرد. این ورزشکار ابتدا ۲ هفته پیش در مسابقات بین‌المللی ترکیه وزنه را ۲۰ متر و ۳۳ سانتی‌متر پرتاب کرد و این هفته در جام کازاف قزاقستان با پرتابی به طول ۲۰ متر و ۲۷ سانتی‌متر یک بار دیگر رکورد ایران را شکست.

جایگاه کشتی فرنگی ایران در دنیا بالاست؛

گرایی: بدون توجه به نام حریفان فقط به دنبال پیروزی هستم

نماینده وزن ۷۷ کیلوگرم تیم ملی کشتی فرنگی در المپیک گفت: در مبارزاتم به نام‌ها توجه نمی‌کنم و فقط به دنبال کسب پیروزی هستم.

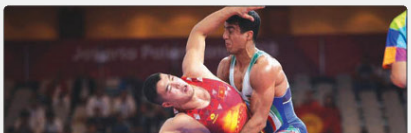

به گزارش پیام آشنا به نقل از مهر، محمدعلی گرایی ملی پوش وزن ۷۷ کیلوگرم تیم کشتی فرنگی ایران گفت: از روز جمعه مرحله دوازدهم اردوی آمادگی تیم ملی کشتی فرنگی آغاز شده و در حال پیگیری تمرینات خود در فاصله‌ای کوتاه باقی مانده تا المپیک توکیو هستیم شرایط اردو مناسبت به قبل خیلی بهتر شده و خاطره کشتی شهید مصطفی صدرزاده امکانات بالایی دارد و تنوع تمرینی خوبی ایجاد شده است.

وی تصریح کرد: در این چند سال گذشته تمرینات تیم ملی به صورت منظم، دقیق و اصولی برگزار شده و نتایج فرنگی کاران در مسابقات بین المللی نشان از این دارد که سطح کشتی فرنگی ایران در دنیا رشد داشته. بلا رفته و خدا را شکر کشتی گیران ما همیشه با مدال‌های خوشرنگ از مسابقات برون مرزی باز می‌گردند. دارنده مدال‌های برتر جهان در مورد عملکردش در تورنمنت اوکراین گفت: زمانی که در این مسابقات حضور یافتیم به دلیل نوع تمرینات آمادگی بالایی نداشتم اما توانستم کشتی‌های خوبی بگیرم. وی در مورد تغییر قوانین کشتی فرنگی گفت: در مسابقات اوکراین برای من خاک سوم اتفاق نیافتاد اما هم روی خاک و هم روی سرپا کار می کنم تا بتوانم در هر شرایطی مقابل حریفان قرار بگیرم.

دارنده مدال طلای بازی‌های آسیایی در مورد اهدافش در کشتی فرنگی تصریح کرد: ۲۷ سال سن دارم و ۱۵ سال در کشتی بوده‌ام. در حال حاضر فقط تکلیفم به این المپیک و کسب نتیجه در آن است و پس از آن به مسابقات پیش رو فکر خواهم کرد.

وی ادامه داد: صد در صد به مدال طلا فکر می کنم و هر زمان که به میدان مبارزه رفته‌ام هدفی جز کسب مدال طلا نداشته‌ام و در واقع به نام‌ها نگاه نمی کنم و فقط دنبال کشتی گرفتن و پیروزی هستم.

گرایی در مورد اینکه می‌تواند به همراه برادرش در المپیک توکیو تاریخ ساز باشد گفت: قول دادن در این باره سخت است اما هم من و هم محمدرضا تمام تلاشمان را می کنیم که بهترین نتیجه را بگیریم و تاریخ ساز باشیم.

وی در مورد حریفانش در المپیک توکیو گفت: روی حریفانم شناخت دارم اما نماینده روسیه هنوز نهایی نشده تمامی کشتی گیران حاضر در المپیک مطرح، مدال دار و خوب هستند البته من هم کشتی گیر کم تجربه‌ای نیستم و در چندین رقابت جهانی شرکت کرده‌ام و از این تجربیات استفاده کنم که با کمترین اشتباه در این میدان مهم کشتی‌های خوبی بگیرم تا بتوانم دل مردم را شاد کنم.

گرایی با قدردانی از زحمات کادر فنی تیم ملی گفت: تمامی مربیانی که در اردوها در کنار ما هستند زحمت می کشند و قطعاً حضور آنها کمک کننده است. این عزیزان تمام توان خود را به کار گرفته از خانه و زندگیشان گذشته و کمک می کنند.

وی در مورد حضور چند مربی از نسل قبلی کشتی فرنگی در اردوها گفت: نسل قبلی تیم ملی که هم اکنون در کادر فنی حضور دارند، از بزرگان کشتی فرنگی هستند هرکسی به یک نحوی می‌تواند با یک فن و شگردی که دارد به ما کمک کند. قطعاً این بزرگان داشته‌ها و چکیده کشتی ما هستند. چم و خم کشتی را بلدند و باید از آنها استفاده شود.

گرایی در پایان با تشکر از خانواده و همسر خود که دوری وی را تحمل می کنند خاطرنشان کرد از سایر کشتی گیران که در اردو حضور دارند و در تمرینات و آماده سازی ما کمک می کنند تشکر ویژه می‌کنم و قطعاً حضور آنها در کسب نتایج ما در المپیک تأثیر گذار است.

دوم مرداد آغاز مبارزه نمایندگان رشته‌های رزمی در المپیک

رقابت‌های نمایندگان کشورمان در رشته‌های رزمی از دوم مرداد با رقابت تکواندوکاران آغاز و در ادامه نیز نمایندگان کشورمان در رشته‌های بوکس و کاراته به ترتیب از روزهای سوم و ۱۴ مرداد در سی و دومین دوره بازی‌های المپیک به مصاف رقبا می‌روند.

به گزارش پیام آشنا به نقل از ایرنا این دوره از بازی‌ها که به دلیل شیوع ویروس کووید-۱۹ در جهان با یکسال تاخیر از اول مردادماه ۱۴۰۰ در شهر توکیو ژاپن آغاز می‌شود.

رقابت‌های رشته تکواندو از دوم مرداد کلید خواهد خورد و آرمین هادی‌پور در منهای ۵۸ کیلوگرم، میرهاشم حسینی در منهای ۸۶ کیلوگرم، ناهید کیانی در منهای ۵۰ کیلوگرم (یک زن و ۷ مرد) به روی شیابچانگ می‌روند.

زمان رقابت‌های تکواندو از مقدماتی تا فینال (سه نماینده)

آرمین هادی‌پور در وزن منهای ۵۸ کیلوگرم - شنبه دوم مرداد - ساعت ۱۰ صبح به وقت محلی

میرهاشم حسینی در وزن منهای ۶۸ کیلوگرم- یکشنبه سوم مرداد - ساعت ۱۰ صبح به وقت محلی

ناهید کیانی در وزن منهای ۵۷ کیلوگرم -یکشنبه سوم مرداد - ساعت ۱۰ صبح به وقت محلی

فینال رقابت‌های تکواندو هر سه وزن سوم مرداد ماه ساعت ۱۹ به وقت محلی برگزار می‌شود.

زمان رقابت‌های بوکس از مقدماتی تا فینال (۲ نماینده) رقابت‌های بوکس هم از سوم مرداد در وزن پنجم (۶۹ تا ۷۵) کیلوگرم آغاز می‌شود و دلیال شعبخش در وزن ۵۷ کیلوگرم و سیدشاهین موسوی در وزن ۷۵ کیلوگرم ۲ نماینده حاضر ایران در این رویداد هستند.

شاهین موسوی در وزن ۷۵ کیلوگرم مرحله مقدماتی - یکشنبه سوم مردادماه- ساعت ۱۷ به وقت محلی

مرحله یک شانزدهم - هفت مردادماه -ساعت ۱۱ صبح به وقت محلی

مرحله یک چهارم نهایی - ۱۰ مردادماه - ساعت ۱۱ صبح به وقت محلی

مرحله نیمه نهایی- ۱۴ مردادماه - ساعت ۱۴ به وقت محلی

فینال - شنبه ۱۶ مردادماه - ساعت ۱۴ به وقت محلی

دلیال شعبخش در وزن ۵۷ کیلوگرم مرحله مقدماتی - دوشنبه چهارم مرداد- ساعت ۱۱ صبح به وقت محلی

مرحله یک شانزدهم- هفت مرداد - ساعت ۱۱ صبح به وقت محلی

مرحله یک چهارم نهایی- ۱۰ مرداد - ساعت ۱۱ صبح به وقت محلی

مرحله نیمه نهایی- ۱۲ مرداد - ساعت ۱۱ به وقت محلی

فینال -شنبه ۱۴ مرداد - ساعت ۱۴ به وقت محلی

زمان رقابت‌های کاراته از مقدماتی تا فینال (چهار نماینده)

سومین رقابت رزمی به کاراته اختصاص دارد که نخستین حضور در المپیک را تجربه می‌کند. بهمن عگری در وزن منهای ۷۵ کیلوگرم، حمیده عباسعلی در وزن به اضافه ۶۱ کیلوگرم، سارا بهمن‌یار در وزن منهای ۵۵ کیلوگرم و سجاد گنجزاده در وزن به اضافه ۷۵ کیلوگرم (۲ زن و ۲ مرد) در سه روز رقابت می‌کنند.

سارا بهمن یار وزن منهای ۵۵ کیلوگرم- پنجشنبه ۱۴ مرداد ساعت ۱۷

بهمن عگری وزن منهای ۷۵ کیلوگرم - جمعه ۱۵ مرداد ساعت ۱۷

سجاد گنجزاده در وزن به اضافه ۷۵ کیلوگرم - شنبه ۱۶ مرداد ساعت ۱۴

حمیده عباسعلی در وزن به اضافه ۶۱ کیلوگرم - شنبه ۱۶ مرداد ساعت ۱۴

مسابقات پاریس نقطه عطف کاتای ایران بود

عضو تیم ملی کاراته ایران گفت: حضور دو نماینده ایران در بخش پایانی رقابتهای کسب سهمیه المپیک نشان از پتانسیل بالای کاتای ایران دارد و در صورت تداوم حمایت ها می توان نتایج خوبی کسب کرد.

به گزارش پیام آشنا به نقل از مهر، ابوالفضل شهرجردی با پیش مطلب فوق افزود: رقابتهای پاریس آخرین شانس کسب سهمیه المپیک بود و همه بهترین‌های دنیا غیر از چهار نفری که از طریق رنکینگ سهمیه گرفته بودند، با حداکثر آمادگی حضور داشتند و در واقع یک رویداد شبه المپیک را پشت سر گذاشتیم البته من نیز در بهترین شرایط روحی، روانی و با صدرصد توان به مصاف رقبای خود رفتم در این رقابتها سه دور متوالی با ثبت بهترین امتیازات بالا آمدم. در این بین کاتاروهایی از کشورهای فرانسه مصر، آلمان و کویت که از طریق وایلد کارت سهمیه گرفت را پشت سر گذاشتم. ضمن اینکه نماینده سوئیس که در دو «کاراته وان» قبلی نتایج درخشانی کسب کرده و در لیسبون به مدال نقره رسیده بود، را شکست دادم و با قدرت به جمع چهار کاتاروی برتر این مسابقات راه پیدا کردم.

وی ادامه داد: در مرحله گروهی با کاتاروهای آمریکا، چین تایپه و کره جنوبی همگروه شدم که از این جمع چهار نفره، سه نفر راهی المپیک توکیو می‌شد. متأسفانه علی رغم اجراهای خیلی خوب و تلاش زیاد احساس می کنم مقداری با کم لطفی داوران مواجه شدم. در کاتاهایی که صبح اجرا کردم، نتایج خیلی بهتری کسب کردم و نمراتم در هر سه مرحله مقدماتی از حریفانم بهتر و بیشتر بود و واقعاً می‌توانست اتفاقات بهتری رقم بخورد که متأسفانه این چنین نشد و من المپیک را از دست دادم.

شهرجردی گفت: برای کاتای ایران شاید پاریس یک نقطه عطف بود که در هر دو بخش آقایان و بانوان در مرحله پایانی کسب سهمیه نماینده داشت و در آخرین لحظه سهمیه را از دست دادند و این بیانگر پتانسیل بالای کاتای ایران بود که توانایی کسب سهمیه کسب مدال و نتایج درخشان را دارد. خوشبختانه نگاه مدیریت فعلی فدراسیون به کاتا خیلی مثبت است و جا دارد تشکر کنم از مسئولین که با اهمیت دادن به کاتا تحولات جدیدی را در کاتا رقم می‌زنند.

نکته

تَرین‌های یورو ۲۰۲۰ را بشناسید حمله به ۱۳ جای خالی

در آستانه آغاز هفته سوم مرحله گروهی رقابت‌های یورو ۲۰۲۰، تنها سه تیم صعود خود به دور دوم را قطعی کرده‌اند و ۱۳ جای خالی هنوز باقی مانده است.

به گزارش پیام آشنا به نقل از ایرنا ۲ هفته از مرحله گروهی رقابت‌های یورو ۲۰۲۰ برگزار شد و حالا در آستانه آخرین سومین و آخرین هفته این مرحله هستیم تا تکلیف تیم‌های صعودکننده به یک هشتم نهایی مشخص شود. تا به اینجای کار صعود سه تیم به دور دوم قطعی شده است.

در ادامه نگاهی به آمار و ارقام مسابقات تا به اینجای کار خواهیم انداخت.

گروه یک: در این گروه صعود ایتالیا به مرحله بعدی قطعی شده و شاگردان روبرتو مانچینی باید در هفته آخر به مصاف لوازی بروند که مانند آنها شکستی نداشته و با چهار امتیاز دوم است. نتیجه مساوی هر ۲ تیم را به مرحله بعدی خواهد فرستاد. در دیگر بازی گروه هم سوئیس به مصاف ترکیه می‌رود. هیچ یک تا به اینجا برتری نداشته‌اند اما سوئیس با یک امتیاز شانس برای صعود دارد.

تیم سنول گوئش هم به فکر پایانی آبرومند است.

گروه دوم: در این گروه تا به اینجا نتیجه مساوی نداشته‌ایم. بلژیک از پیش صعود کرده و ۶ امتیازی باید به دیدار فنلاند برود. نتیجه مساوی هم صدرنشینی شیاطین سرخ را مسجل می کند و احتمال می‌رود مارتینز به نفرات اصلی‌اش استراحت بدهد. روسیه و دانمارک هم در کپنهاگ به دیدار یکدیگر خواهند رفت. این احتمال وجود دارد که تیمی سه امتیازی در این گروه دوم شود و به خاطر همین دانمارکی‌ها با انگیزه بالا به مصاف روسیه سه امتیازی می‌روند تا با شکستش به مرحله بعدی برسند. البته اگر فنلاند سه امتیازی از شیاطین سرخ را بگیرد امتیاز نگیرد.

گروه سوم: هلند، تیم صعود کرده از این گروه است که ۶ امتیاز را مال خود کرده است. شاگردان فرانک دی بوئر در هفته آخر به مصاف مقدونیه‌ای می‌روند که شانسی برای صعود ندارد یک تساوی هم لامه‌های نارنجی را با رتبه اول به دور بعدی خواهد فرستاد. حساس‌ترین بازی اما جدال بین ۲ تیم سه امتیازی اتریش و اوکراین است. فعلا اوکراین با تفاضل گل بهتر دوم است و با یک تساوی هم به مرحله بعدی می‌رسد. اتریش اما برای صعود باید از سد میزبانش بگذرد. البته چهار امتیازی شدن آنها هم ممکن احتمال قرار گرفتنشان بین تیم‌های برتر سوم را باقی بگذارد.

گروه چهارم: ماجرای این گروه پیچیده است. چک و انگلیس چهار امتیازی هستند و تیم‌های کروئسی و اسکاتلند یک امتیازی در هفته آخر ۲ تیم چهار امتیازی باهم و ۲ تیم یک امتیازی با یکدیگر باید رقابت کنند. تساوی انگلیس و چک، هر ۲ تیم را به مرحله بعدی می‌فرستد اما باید دید سه شیرها به دومی راضی هستند یا خیر. در طرف دیگر ماجرا هم برنده بازی کروئسی و اسکاتلند امیدوار به صعود خواهد بود؛ یا به عنوان تیم دوم یا در قامت تیم سوم.

گروه پنجم: تیم‌های این گروه به ترتیب از چهار تا یک امتیاز دارند. سوئد صدرنشین باید با لهستان قعرنشین پیکار داشته باشد. سوئد با یک تساوی خیالش از بابت صعود راحت خواهد بود. لهستان هم برای رفتن به مرحله بعدی فقط باید به برتری برسد تا شانس داشته باشد. اسپانیای بدون برد هم باید با اسلواکی پیکار کند. لاروخا ۲ امتیازی است و اسلواکی سه امتیاز اندوخته دارد.

گروه ششم: گروه مرگ هم با نتایجی که در هفته دوم به چشم خودش دید پیچیده‌ترین حالت ممکن را به خود گرفته است. فرانسه صدرنشین و چهار امتیازی باید با یرتغال ره سومی و سه امتیازی دیدار داشته باشد. فرانسه با یک تساوی خیالش از بابت صعود راحت می‌شود اما پرتغال ماجرایش فرق دارد. آنها فعلا برترین تیم سوم هستند ولی در هفته پایانی اوضاع متفاوت خواهد شد. آلمان هم در خانه پذیرای مجارستان است. تیم یواخیم لو باید همانند جام جهانی ۱۹۵۴ و بازی فینال از سد حریف خود بگذرد تا با خیال راحت به دور دوم بروند.

همان‌طور که می‌دانید ۱۲ تیم اول و دوم هر گروه به اتفاق چهار تیم برتر سوم به دور بعدی راه پیدا می‌کنند و در این مرحله هشت تیم به خانه برخواهند گشت.

بیشترین امتیاز: ایتالیا، هلند، بلژیک ۶ امتیاز

کمترین امتیاز: مقدونیه شمالی، دانمارک و ترکیه صفر امتیاز

بیشترین برد: ایتالیا، هلند، بلژیک ۲ برد

کمترین برد: سوئیس، ترکیه، دانمارک، مقدونیه شمالی، کروئسی، اسکاتلند، اسپانیا، لهستان و مجارستان صفر برد

بیشترین باخت: دانمارک، مقدونیه شمالی و ترکیه ۲ باخت

کمترین باخت: ایتالیا، اولز، بلژیک، هلند، چک، انگلیس، سوئد، اسپانیا، فرانسه صفر باخت

بیشترین تساوی: فیفا ۱ تساوی

بیشترین گل زده: ایتالیا ۶ گل زده

بیشترین گل خورده: ترکیه و مقدونیه شمالی پنج گل

کمترین گل زده: ترکیه و اسکاتلند صفر گل

کمترین گل خورده: ایتالیا، سوئد و انگلیس صفر گل

بهترین تفاضل گل: ایتالیا مثبت ۶

بدترین تفاضل گل: ترکیه منفی پنج

بهترین گلزن: پاتریک شیک (جمهوری چک) و کریستیانو رونالدو (پرتغال) سه گل

تنها اخراجی جام: گرگور تز کرچوویاک (لهستان)

بیشترین پاس گل: روبین گومیس، جوشوا کیمی (آلمان)، دومنیکو برارادی (ایتالیا)، رافا سیلوا (پرتغال) و گرت بیل (ولز) ۲ پاس گل

بیشترین کلین شیت: جرژن پیکفورد (انگلیس) ۹، وویین اولسن (سوئد) و جانلوئیجی دوناروما (ایتالیا) ۲ کلین شیت

بیشترین "بهترین بازیکن زمین": دانزل دامفریز (هلند) و رومالو لوکاکو (بلژیک) ۲ بار

بیشترین قضاوت: آنتونی تیلور (انگلیس)، مستولاهوز (اسپانیا)، کارلوس دل سرو گرانده (اسپانیا)، دنی ماکلی (هلند)، دنیله اورساتو (ایتالیا)، دنیل سیبرت (آلمان) ۲ دیدار

بیشترین حضور تماشاگر: مجارستان- فرانسه حدود ۴۷ هزار نفر

کمترین حضور تماشاگر: کروئسی- چک حدود ۵ هزار و ۶۰۰ نفر

میانگین حضور تماشاگر: حدود ۱۸ هزار نفر

تعداد گل های زده شده: ۵۵ گل

میانگین گل های زده شده: ۲.۲۹

پرگل‌ترین بازی: آلمان – پرتغال (۴-۲)

کم‌گل‌ترین بازی: انگلیس – اسکاتلند، اسپانیا – سوئد با نتیجه ۰-۰

دهیاری فرخ آباد

آگهی مناقصه ۱۲۳۳ مورخ ۱۴۰۰/۰۳/۲۲ (نوبت دوم)
برون سپاری بخشی از امورات حوزه خدمات روستایی

دهیاری فرخ آباد زیبادشت در نظر دارد برابر ماده۷ از بخش ۲ آئین نامه معاملاتی و اعتبار مصوب سال ۱۴۰۰ و باستناد مجوز رسمی بند یکم صورتجلسه ۹۹ شورای اسلامی فرخ آباد زیبادشت به شماره ۵/۵/۰۴ش.ف مورخ ۱۴۰۰/۰۲/۰۶ و تائیدیه کمیسیون انطباق بخشداری مشکین دشت به شماره ۲۱۳۳/۲/۱/۹۶ مورخ ۱۴۰۰/۰۳/۰۶ به شرح جدول ذیل جهت جذب پیمانکاران واجد صلاحیت و دارای شرایط مربوطه از سازمان های ذیربط اقدام نماید، لذا از کلیه پیمانکاران واجد صلاحیت که دارای سابقه کاری مرتبط و گواهینامه صلاحیت در رشته مربوطه هستند دعوت می گردد مطابق جدول زمانبندی ذیل به امور مالی و کارپردازی دهیاری فرخ آباد زیبادشت واقع در فردیس، مشکین دشت، بلوار شهید جلال لو، روستای فرخ آباد زیبادشت مراجعه نمایند.

ردیف	موضوع	برآورد اولیه(ریال)	مدت قرارداد	آخرین مهلت خرید اسناد	آخرین مهلت تحویل پاکتها	شماره و تاریخ مناقصه	مبلغ تضمین ۵٪ از مبلغ کل(ریال)
۱	برون سپاری بخشی از امورات در حوزه خدمات روستایی (رفت و روب، جمع آوری زباله و نخاله و ...) در قالب قرارداد حجمی	۱۰.۰۰۰.۰۰۰.۰۰۰	ده (۱۰) ماه	۱۴۰۰/۰۴/۰۷	۱۴۰۰/۰۴/۰۸	۱۲۳۳ ۱۴۰۰/۰۳/۲۲	۵۰۰.۰۰۰.۰۰۰
	جمع کل مبلغ مناقصه	۱۰.۰۰۰.۰۰۰.۰۰۰	مبلغ به حروف: ده میلیارد ریال (معادل یک میلیارد تومان)				

شرایط عمومی:

۱-تضمین شرکت در مناقصه می بایست به صورت ضمانت نامه بانکی یا واریز وجه نقد به حساب سپرده شماره ۴۰۱۵۲۰۱۰۰۲۷۷۸۳۱۴۶۸۰۲ نزد پست بانک ایران شعبه فرخ آباد زیبادشت ارائه گردد.

۲-متقاضیان محترم باید جهت شرکت در مناقصه و خرید اسناد مبلغ ۵۰۰/۰۰۰ ریال به حساب جاری شماره ۴۰۱۵۲۰۱۰۰۲۷۷۸۳۱۴۶۸۰۱ نزد پست بانک ایران شعبه فرخ آباد زیبادشت واریز و فیش آن را پیوست اسناد نمایند.

۳-به این پیمان هیچگونه تعدیلی تعلق نمی گیرد.

۴-متن آگهی در شبکه اطلاع رسانی دهیاری فرخ آباد زیبادشت به آدرس: www.dehyarifz.ir درج گردیده است.

۵-هزینه درج آگهی در دو نوبت به عهده برنده مناقصه میباشد.

۶-دهیاری در رد یک یا تمام پیشنهادها مختار است در این صورت سپرده ها مسترد خواهد شد.

۷-سایر جزئیات و شرایط در اسناد مناقصه درج شده است.

شناسه آگهی: ۱۱۴۸۸۰۱

محمد احمدی – دهیار فرخ آباد زیبادشت