سرمقاله

مسئولان در ارتباط با کره جدی تر باشند

ادامه از صفحه ۱

... شرکت‌های تجاری این کشور پس از تحریم‌های دونالد ترامپ علیه ایران گواه این مدعاست. به نظر می‌رسد در کنار عربستان سعودی، کره جنوبی را هم باید گاو شیرده دیگری برای آمریکا بنامیم. واشنگتن در دوره ترامپ برای جبران هزینه سنگین ادامه حضور نظامی ایالات متحده در کره، به یکباره خواستار دریافت ۵ میلیارد دلار از سئول شد؛ یعنی پنج برابر بیشتر از مبلغی که پیشتر پرداخت شده بود. در نهایت هم با تحمیل خواسته خود این باج هنگفت را از کره دریافت کرد. در حال حاضر هم سیاست واشنگتن این است که بر متحدان خود فشار وارد کند تا آن‌ها را بر علیه جمهوری اسلامی بسیج و ایران را وادار به کرنش کند. بازی اخیر بر سر پرداخت ۷ میلیارد دلار پول بلوکه شده ایران در بانک‌های کره جنوبی هم در این قالب قرار دارد. در حالی که عبدالناصر همتی رئیس بانک مرکزی چندی پیش از موافقت سئول برای پرداخت این بدهی خبر داده بود، اما کره این موضوع را به موافقت ایالات متحده مشروط کرد. در نهایت روز جمعه اعلام شد سئول تنها یک میلیارد دلار آن هم بابت خرید غذا و دارو به کانال مالی سوئیس واریز خواهد کرد. به نظر می‌رسد سئول با توجه به تغییر مستأجر کاخ سفید متمایل به بهبود روابط با تهران و درنتیجه پرداخت بدهی‌اش است با این وجود هنوز در این زمینه منتظر چراغ سبز آمریکاست. در این شرایط لازم است تهران چندی‌تر عمل کند و پولش را پس بگیرد. جمهوری اسلامی ابزارهای قدرتمندی در اختیار دارد که می‌تواند در صورت ضرورت سئول را به این پرداخت بدهی وادار سازد. البته در گام نخست لازم بود این دقت بشود که بدهی کره به این میزان افزایش نیابد. اما حالا هم دیر نشده. موضوع تحریم کالاهای کره می‌تواند تأثیر جدی در تصمیم سئول بگذارد. دولت حتی تحریم کالاهای آمریکایی که در خصومت با کشورمان از هیچ چیزی کم نگذاشته را هم جدی نگرفته؛ تحریم کالاهای کره‌ای که بعمّدا این بر خلاف رفتار متقابل به عنوان یک اصل مهم در روابط بین الملل است. اگر ما خواهان جدیت کره در پرداخت پولمان هستیم لازم است در این باره کمی جدی‌تر عمل کنیم.

جواد منصوری
دیپلمات سابق و تحلیلگر سیاست خارجی
Alborz.payam@gmail.com

اخبار

مدیرکل تعزیرات البرز اعلام کرد

جزای نقدی ۱.۴ میلیارد ریالی برای عرضه خارج از شبکه سوخت سهمیه‌ای

مدیرکل تعزیرات حکومتی استان البرز از محکومیت یک میلیارد و ۴۶۵ میلیون ریالی عرضه کننده سوخت یارانه‌ای خبر داد.

به گزارش پیام آشنا به نقل از اداره کل روابط عمومی و تشریفات سازمان تعزیرات حکومتی، حجت اله هرائی مدیرکل تعزیرات حکومتی استان البرز در این رابطه گفت: با گزارش شرکت نفت منطقه البرز در مورد اینکه شخصی با در اختیار داشتن کارت سوخت خودروهای غیر- مبادرت به عرضه و فروش سوخت سهمیه‌ای به مقدار ۱۱۵۸۶ لیتر گازوئیل و خروج آنها از چرخه مصرف تعیینی دولت کردند، پرونده این گزارش به شعبه پنجم بدوی رسیدگی به تخلفات قاچاق کالا و ارز این اداره کل ارجاع شد. وی افزود: پس از رسیدگی و احراز تخلف، متهم به پرداخت یک میلیارد و ۴۶۵ میلیون ریال جزای نقدی محکوم شد.

پرویزی خبر داد:

بهره برداری از دو بیمارستان خصوصی و دولتی در فردیس پس از ۱۰ سال انتظار

معاون برنامه ریزی و هماهنگی امور عمرانی فرمانداری فردیس با اشاره به اینکه فردیس در حال حاضر فاقد تخت بیمارستانی است، گفت: خبر خوب برای مردم شهرستان فردیس این است که ظرف سال آتی بیمارستان تخصصی بخش خصوصی و بیمارستانی دولتی این شهرستان به بهره برداری خواهد رسید.

به گزارش پیام آشنا، بهزاد پرویزی معاون برنامه ریزی و هماهنگی امور عمرانی فرمانداری فردیس، در گفتگو با خبرنگار پیام آشنا در فردیس، در رابطه با وضعیت سرانه درمانی شهرستان فردیس، گفت: یک مرکز درمانی خصوصی که طی سال‌های گذشته به عنوان درمانگاه با محوریت ارائه خدمات درمانی به بیماران سرطانی فعالیت داشته است در نظر دارد که با توسعه فضا، تأمین پارکینگ و الزامات بیمارستانی به بیمارستان ارتقاء پیدا کند.

معاون فرمانداری فردیس ضمن مشکلات فنی و پیچیده این بیمارستان که سال‌ها حل نشده است، افزود: با توجه به نیاز شهرستان فردیس و نبود تخت بیمارستانی در این شهرستان، پس از پیگیری‌های صورت گرفته این تغییر کاربری مصوب شده است و امیدواریم پس از تأیید استحکام بنا و بررسی سایر شرایط ظرف سه ماه آتی این مصوبه اجرایی شود.

وی با اشاره به اینکه ابتدا شاهد بهره برداری از فاز نخست بیمارستان خواهیم بود، ادامه داد: فاز اول پروژه این بیمارستان خصوصی متشکل از ۴ بخش جراحی، داخلی، اطفال و زنان است که امیدواریم با این تفاسیر بتوانیم در راستای ارائه خدمات درمانی به شهرستان پرجمعیت فردیس گام مؤثری برداشته باشیم.

این مقام مسئول یادآور شد: این بیمارستان توسط بخش خصوصی با ظرفیتی بالغ بر ۱۰۰ تخت بیمارستانی در بلوار شهید سلیمانی فردیس مستقر شده که در حال حاضر بخش اعظمی از تجهیزات آن نیز آماده و مابقی نیز در حال تکمیل است.

پرویزی تصریح کرد: رفع مسائل و مشکلات این بیمارستان تخصصی و فوق تخصصی به جدیت در دستور کار مدیریت شهرستان قرار گرفته و به زودی با رفع این مسائل، مجموعه آماده بهره برداری خواهد بود.

موسوی با تأکید بر اینکه تجمع انتخاباتی ممنوع است مطرح کرد:

کاندیداها از فضای مجازی استفاده کنند

سخنگوی ستاد انتخابات کشور از ممنوعیت هرگونه تجمع انتخاباتی خبر داد و گفت: نامزدها می‌توانند از پتانسیل رسانه ملی و فضاهای مجازی استفاده کنند.

به گزارش پیام آشنا به نقل از وزارت کشور، سیداسماعیل موسوی دبیر و سخنگوی ستاد انتخابات کشور در پنجاه و نهمین نشست کمیته امنیتی، اجتماعی و انتظامی ستاد ملی مدیریت بیماری کرونا که در وزارت کشور برگزار شد، به برگزاری انتخابات سال گذشته اشاره کرد و افزود: در ۲۸ خرداد ماه سال ۱۴۰۰، چهار انتخابات، ریاست‌جمهوری، خبرگان رهبری، مجلس شورای اسلامی و شوراهای شهر و روستا را خواهیم‌داشت.

موسوی به آسیب شناسی تاثیر کرونا بر انتخابات و تاثیر انتخابات بر کرونا اشاره کرد و افزود: این آسیب شناسی سه بازه زمانی قبل، بعد و روز رای گیری را شامل می شود.

وی ادامه داد: قبل از رای گیری که مرحله ثبت نام است و اپلیکیشنی طراحی شده است که هم از طریق موبایل، هم کامپیوتر و هم دفاتر پیشخوان قابل استفاده و ثبت نام است. با این حال اگر کسی نتوانست ثبت نام انجام دهد می تواند به فرمانداری و بخشداری و برای نامزدهای ریاست جمهوری به وزارت کشور مراجعه کند.

موسوی گفت: نکته دوم مکان شعبه است که این تعداد را از ۶۲ هزار به ۷۰ هزار افزایش دادیم یعنی ۸ هزار شعبه اضافه کردیم که فضای باز و تهویه داشته‌باشند.

وی به تعداد افراد عوامل شعبه اشاره کرد و افزود: بیش از ۲ میلیون نفر در ایام انتخابات به کار گرفته می‌شوند که برای این تعداد، ماسک، دستکش و رعایت فاصله پیش‌بینی شده‌است.

دبیر و سخنگوی ستاد انتخابات کشور بحث تبلیغات انتخابات را فصل شور و نشاط انتخابات دانست و افزود: به دلیل اهمیت سلامت مردم هرگونه تجمع تبلیغاتی ممنوع است اما نامزدها می توانند از پتانسیل رسانه ملی و فضاهای مجازی استفاده کنند.

وی در ادامه آسیب شناسی به روز رای گیری اشاره کرد و گفت: به دلیل اینکه ممکن است عوامل تا ۷۲ ساعت بعد در مکان رای گیری باشند، آموزش داده شده تا با رعایت موارد بهداشتی نظیر اینکه از خودکار شخصی استفاده کنند، فاصله ۲ متر رعایت شود، و اینکه استامپ حذف شده و دستگاه احراز هویت ساخته شد، کمترین آسیب را داشته باشیم.

ایمانی خطاب به استاندار البرز و نمایندگان مجلس:

مسئله انتزاع فردیس را تعیین تکلیف کنید

امام جمعه فردیس از استاندار البرز به عنوان نماینده حاکمیت در استان و نمایندگان مجلس خواست به صورت جدی به موضوع انتزاع فردیس از کرج ورود کنند و از تضییع حقوق مردم فردیس جلوگیری کنند.

حجت الاسلام علی اکبر ایمانی امام جمعه شهرستان فردیس **در گفتگو با خبرنگار پیام آشنا در فردیس** در خصوص کم کاری ها در موضوع انتزاع فردیس از کرج، اظهار کرد: اولین کاری که باید در مورد انتزاع فردیس و کرج صورت می گرفت؛ موضوع تعیین تکلیف اموال بود و در این خصوص استانداری باید محکم وارد میدان می شد اما متاسفانه اقدام جدی برای این موضوع انجام نشد.

وی افزود: اگرچه استاندار البرز مسئولیت موضوع انتزاع فردیس از کرج را بر عهده معاون عمرانی استانداری گذاشته اما شهرداری کرج هر بار به دعوتی که برای این موضوع توسط آقای درویش پور معاون استاندار صورت گرفته پاسخ نداده و مسئله را جدی نگرفته است. با این حال هیچ اقدام متقابلی از سوی استانداری در خصوص عدم پاسخگویی شهرداری کرج انجام نشده‌است.

امام جمعه فردیس با تاکید بر اینکه استاندار البرز به عنوان نماینده عالی دولت و نمایندگان مجلس باید موضوع انتزاع فردیس از کرج را جدی بگیرند و نگذارند حق و حقوق مردم فردیس ضایع شود؛ گفت: باید جلسه‌ای با حضور نمایندگان مجلس، استاندار البرز، فرمانداران و شورای اسلامی شهر کرج و فردیس تشکیل، خطوط کلی بحث انتزاع ترسیم و چارچوب مشخص شود تا معاونت عمرانی استانداری بر اساس آن با حضور شهرداری های کرج و فردیس در این خصوص اقدام کند. این پیشنهاد را پیش از این هم از تریبون نماز جمعه مطرح کردم اما متاسفانه اقدامی انجام نشد.

وی یادآور شد: با توجه به اینکه شهرداری های مناطق ۳ و ۱۰ در فردیس، دو منطقه از مناطق ۱۲ گانه شهرداری کرج بوده، حداقل یک ششم امکانات و اموال شهرداری کرج مربوط به فردیس است و باید تعیین تکلیف شود.

سوء استفاده استانداری البرز از اختلافات داخلی مدیریت شهر فردیس

وی با تشریح ماجرای املاک از دست رفته فردیس، اظهار کرد: سال ها پیش از اینکه فردیس شهرداری داشته باشد و جزو مناطق شهرداری کرج باشد، مرحوم مهندس ترقی شهرک ساز فردیس برخی املاک را که جزو سرانه های شهر بوده، به دلیل اینکه فردیس شهرداری نداشته، به دفتر نمایندگی فرمانداری کرج در فردیس واگذار کرده است. سال ها بعد در سال ۹۶ با مطرح شدن موضوع جدا شدن شورا و املاکی که به نام استانداری سند خورد در بحبوحه موضوع جدایی فردیس از کرج، املاکی از فردیس توسط شهرداری کرج به مزایده گذاشته شد که با روشنگری های امام جمعه و اعتراضات رسانه ای، این موضوع ظاهرا مسکوت‌ماند.

امام جمعه فردیس در این خصوص گفت: اگرچه فروش این املاک توسط شهرداری کرج متوقف شد، اما متاسفانه حدود ۱۵ تا ۲۰ پلاک ملکی در فردیس از جمله املاکی در فلکه سوم و چهارم همچون پارکینگ طبقاتی فلکه سوم و بازارچه رضوان فلکه چهارم به نام استانداری البرز سند خورده است.

وی با اشاره به نام استانداری سند خورد از کرج، املاکی از فردیس توسط شهرداری کرج به مزایده گذاشته شد که با روشنگری های امام جمعه و اعتراضات رسانه ای، این موضوع ظاهرا مسکوت‌ماند.

امام جمعه فردیس در این خصوص گفت: اگرچه فروش این املاک توسط شهرداری کرج متوقف شد، اما متاسفانه حدود ۱۵ تا ۲۰ پلاک ملکی در فردیس از جمله املاکی در فلکه سوم و چهارم همچون پارکینگ طبقاتی فلکه سوم و بازارچه رضوان فلکه چهارم به نام استانداری البرز سند خورده است.

وی با تشریح ماجرای املاک از دست رفته فردیس، اظهار کرد: سال ها پیش از اینکه فردیس شهرداری داشته باشد و جزو مناطق شهرداری کرج باشد، مرحوم مهندس ترقی شهرک ساز فردیس برخی املاک را که جزو سرانه های شهر بوده، به دلیل اینکه فردیس شهرداری نداشته، به دفتر نمایندگی فرمانداری کرج در فردیس واگذار کرده است. سال ها بعد در سال ۹۶ با مطرح شدن موضوع جدا شدن شورا و شهرداری فردیس از کرج، استانداری البرز از این فرصت استفاده کرده و املاک مذکور را به نام استانداری سند زده است.

حجت الاسلام ایمانی با اعتراض نسبت به این اقدام استانداری البرز و تضییع حق مردم فردیس، بیان کرد: این گلایه در مورد استانداری البرز وجود دارد که چرا املاکی که شهرک ساز به عنوان سرانه فردیس داده، به نام خود سند زده است؟! چرا این املاک پس از تشکیل شهرداری منطقه ۳ در فردیس به شهرداری کرج واگذار نشده و یا حداقل پس از تشکیل شورا و شهرداری فردیس، چرا املاک متعلق به این شهر به شهرداری فردیس واگذار نشده است؟!

امام جمعه فردیس گفت: به نظر می رسد متاسفانه به خاطر اختلافات داخلی شورا و شهرداری و تغییر مکرر شهرداران در فردیس به جای پیگیری موضوع انتزاع و خدمت رسانی به مردم، دیگران از اختلافات داخلی مدیریت شهری فردیس سوء استفاده کرده و به شهر و شهروندان فردیس ضرر وارد کرده‌اند.

نوروزی خبر داد؛

آزادسازی ۱۰۴ هکتار از اراضی تغییر کاربری یافته در ساوجبلاغ

رئیس دادگستری ساوجبلاغ از آزادسازی ۱۰۴ هکتار از اراضی تغییر کاربری یافته در بخش چندار خبر داد.

به گزارش پیام آشنا، احمد نوروزی در حاشیه بازدید از بخش چندار ساوجبلاغ اظهار کرد: در ادامه برنامه مقابله‌ای با تغییر کاربری‌های غیرمجاز، ۱۰۴ هکتار از اراضی تغییر کاربری یافته این شهرستان آزادسازی شد که این امر بر اساس سیاست‌های قوه قضائیه در برخورد جدی با چنین تخلفاتی است.

وی بیان کرد: بسیاری از این قبیل تغییر کاربری‌های به این علت تفاوت فاحش نرخ اراضی کشاورزی با مسکونی صورت می‌گیرند به ویژه که برخی از این این اراضی در مناطق تفریحی و خوش آب و هوا واقع شده‌اند.

رئیس دادگستری شهرستان ساوجبلاغ با اشاره به آزادسازی بیش از ۱۰۰ هکتار از اراضی تغییر کاربری یافته این شهرستان تصریح کرد: این اقدام در منطقه «آجین دوجین» بخش چندار شهرستان ساوجبلاغ و در راستای اجرای تبصره ۲ ماده ۱۰ «قانون حفظ کاربری اراضی زراعی و باغ‌ها» انجام شد.

وی حجم اراضی آزادسازی شده را ۱۰۴ هکتار بیان کرد و افزود: در این عملیات مورد متعددی از قطعه‌بندی، ویلا بنا و دیوارکشی غیرمجاز قلع و قمع و اراضی به وضع سابق اعاده شد. نوروزی با اشاره به اینکه این شهرستان در استان بیشترین آمار مقابله با تغییر کاربری‌های غیرمجاز را داشته است از عزم جدی دستگاه قضائی ساوجبلاغ در علی‌سازی اراضی این حوزه قضائی از هرگونه تغییر کاربری خبر داد.

سرهنگ نادربیگی خبر داد:

دستگیری عوامل ۴۸ فقره سرقت منزل

رئیس پلیس آگاهی البرز اعلام کرد که اعضای باند چهار نفره که تحت عنوان مامور یک دستگاه دولتی در منازل حضور یافته و اقدام به اخاذی و سرقت می کردند، توسط پلیس این استان در همدان دستگیر شدند.

به گزارش پیام آشنا، سرهنگ محمد نادربیگی گفت: در پی دریافت چند فقره شکایت سرقت منزل و اخاذی تحت عنوان مامور موضوع به صورت ویژه در دستور کار پلیس آگاهی استان البرز قرار گرفت.

وی اضافه کرد: ماموران پلیس آگاهی استان البرز با بررسی های تخصصی اعضای باند چهار نفره که از یک طایفه خاص بودند را در استان همدان شناسایی و دستگیر کردند.

نادربیگی خاطرنشان کرد: متهمان همه دارای چندین فقره سابقه سرقت در استان های مرکزی ، همدان، قم ، تهران و البرز هستند که علاوه بر سرقت منازل در اطراف فرودگاه ها و بازارهای تجاری تحت پوشش مامور از مردم اخاذی می کردند.

نادربیگی افزود: سارقان پلاک خودروها را سرقت و با نصب به سه خودروی سمند، زانتیا و پژو اقدام به سرقت می کردند.

رئیس پلیس آگاهی استان البرز گفت: سارقان تاکنون به ۴۸ فقره سرقت و اخاذی اعتراف کردند و ۱۳ مالباخته شناسایی شدند.

وی گفت: ارزش اموال سرقت شده تاکنون ۱۰ میلیارد تومان برآورد شده است.

وی با بیان این که متهمان برای ادامه تحقیقات در اختیار پلیس آگاهی استان البرز قرار دارند، گفت : تلاش برای شناسایی سایر مالباختگان ادامه دارد.

رئیس پلیس آگاهی البرز گفت که با حکم دادستان عمومی و انقلاب استان البرز، تصویر بدون پوشش متهمان در رسانه ها منتشر تا چنانچه افرادی به این شیوه مورد سرقت قرار گرفتند به پلیس آگاهی استان البرز واقع در کرج ، میدان طالقانی، ابتدای بلوار تعاون مراجعه کنند.

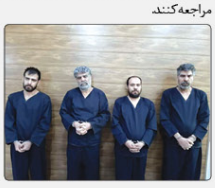

حکیمی خبر داد:

اشتهارد در وضعیت قرمز آلودگی هوا

مدیرکل حفاظت محیط زیست البرز گفت با توجه به قرار گرفتن اشتهارد در وضعیت قرمز آلودگی هوا، هوای این شهرستان برای تمامی گروه‌ها ناسالم است.

به گزارش پیام آشنا، فردین حکیمی اظهار کرد بر اساس آخرین داده‌های ایستگاه‌های سنجش کیفیت آلودگی هوای استان البرز، شاخص بر خط کیفیت هوا، ذرات معلق کمتر از ۲.۵ میکرون در دو ایستگاه کرج هم‌اکنون بر روی عدد ۱۱۱ قرار گرفته و کیفیت هوا در وضعیت ناسالم برای گروه‌های حساس قرار دارد. وی بیان کرد: بر همین اساس شاخص آلودگی هوا در شهرستان‌های اشتهارد، نظرآباد، ساوجبلاغ و فردیس به ترتیب ۱۹۳، ۶۷ و ۷۸ است که بر این مبنا اشتهارد در وضعیت ناسالم، فردیس و نظرآباد در وضعیت قابل قبول و ساوجبلاغ در وضعیت پاک قرار دارد.

مدیرکل حفاظت محیط زیست البرز تصریح کرد: با توجه به شرایط جوی موجود و سکون جوی ایجاد شده شاهد افزایش آلاینده‌ها هستیم که منجر به کاهش کیفیت هوای استان شده است که البته این شاخص نسبت به روزهای گذشته بهبود یافته است.

وی متذکر شد: توصیه می‌شود گروه‌های حساس مانند بیماران قلبی یا ریوی، کودکان و سالمندان به ویژه در شهرستان اشتهارد از منزل خود خارج نشوند و دیگر گروه‌ها هم از فعالیت‌های طولانی و سنگین خارج از منزل اجتناب کنند.

خبر

صباغیان: آقای قالیباف، مجلس پادگان نظامی نیست

رئیس مجلس در واکنش به انتقاد نمایندگان از هجمه نماینده باقی به رئیس مجلس گفت: اجازه دهید حرف مخالف هم شنیده شود و بنده درباره محتوای صحبت های این نماینده حرفی نمی‌زنم.

به گزارش پیام آشنا به نقل از مهر، محمدرضا صباغیان در جلسه علنی دیروز مجلس شورای اسلامی و در جریان بررسی لایحه بودجه سال ۱۴۰۰ به عنوان مخالف یکی از پیشنهادات بودجه ای نمایندگان قصد صحبت داشت و در ابتدا گفت: بنده می خواهم تذکری را مطرح کنم. محمدباقر قالیباف خطاب به وی گفت: این موضوع تبدیل به رویه ای شده است که نمایندگان در ابتدای صحبت های خود تذکری را هم مطرح می کنند و بهتر است صرفا مطالب خود درباره موضوع را مطرح کنید. صباغیان در واکنش به رئیس مجلس شورای اسلامی گفت: آقای قالیباف! بگذارید حرفم را بزنم. در حال حاضر یک رویه ای ایجاد شده است که پیشنهاد دهندگان به بودجه باید در جایگاه هیات رئیسه حاضر شوند و با معاونت قوانین هماهنگ باشند تا بتوانند اظهارات خود را در صحن مجلس مطرح کنند.

وی بیان کرد از سوی دیگر متاسفانه شاهدیم چند پیشنهاد نمایندگان از سیستم حذف شده که باید بگویم این رویه به هیچ وجه درست نیست و ما قبلاً هم بودجه بررسی کرده ایم و نباید این روال ادامه یابد. نماینده مردم باقی و مهریز در مجلس شورای اسلامی خطاب به قالیباف گفت: اینجا مجلس است و پادگان نظامی نیست. شما هم نماینده مجلس هستید و نماینده برتر نیستید و تقاضای ما از شما این است که بر اساس آیین نامه داخلی مجلس عمل کنید. این اظهارات نماینده مردم باقی و مهریز با واکنش تعدادی از نمایندگان رو به رو شد و نماینده‌گان دور صندلی صباغیان جمع شدند و به صحبت های او علیه رئیس مجلس شورای اسلامی اعتراض کردند.

در بیانیه‌ای خطاب به آملی لاریجانی؛

نمایندگان خواستار «رد» FATF در مجمع تشخیص مصلحت نظام شدند

نمایندگان مجلس در بیانیه‌ای خطاب به رئیس مجمع تشخیص مصلحت نظام خواستار «رد» لوایح FATF شدند.

به گزارش پیام آشنا به نقل از مهر، در صحن علنی دیروز مجلس شورای اسلامی نمایندگان در حال امضای بیانیه‌ای خطاب به آیت الله آملی لاریجانی هستند. گفتنی است، نمایندگان مجلس شورای اسلامی در این بیانیه مخالفت خود را با تصویب لوایح FATF در مجمع تشخیص مصلحت نظام اعلام کرده و از رئیس مجمع تشخیص مصلحت نظام درخواست کرده‌اند که در جلسه آتی این مجمع لوایح FATF رد شود.

اولیانوف: روسیه فعالانه تلاش می کند وضع پیرامون برنامه هسته‌ای ایران بهبود یابد

نماینده روسیه در وین با اشاره‌ای کلی به محور مذاکرات پیرامون برنامه هسته‌ای ایران در جلسه دیروز شورای حکام سازمان ملل، گفت که کشورش در تلاش است وضعیت موجود درباره برنامه هسته‌ای ایران بهبود یابد.

به گزارش پیام آشنا به نقل از ایسنا، میخائیل اولیانوف، نماینده روسیه در سازمان های بین المللی در وین در صفحه توییترش درباره برگزاری جلسه شورای حکام نوشت: طرح اصلی جلسه فعلی شورای حکام آژانس بین المللی انرژی اتمی این است که آیا مباحثات بعدی منجر به بهبود وضعیت پیرامون برنامه هسته‌ای ایران می شود یا آن را بدتر خواهد کرد. جواب این را طی دو روز خواهیم دانست. روسیه در هر صورت فعالانه و به نفع سناریوی اول در تلاش است. جلسه شورای حکام از روز گذشته آغاز شده است و تا پنجم مارس ادامه خواهد داشت.

اخبار انتخابات

محسن هاشمی:

من و جهانگیری از کاندیداهای اصلی کارگزاران هستیم

رئیس شورای مرکزی حزب کارگزاران گفت: بعضی از نامزدها از جمله من و آقای جهانگیری به عنوان پتانسیل های اصلی حزب برای کاندیداتوری در انتخابات مطرح شدیم.

به گزارش پیام آشنا به نقل از تسنیم، محسن هاشمی رئیس شورای مرکزی حزب کارگزاران سازندگی درباره آخرین تصمیمات انتخاباتی حزب متبوعش گفت: هم اکنون شرایط بیش از ۱۰ نفر از کاندیداهای احتمالی در حزب مورد بررسی قرار گرفته که در نهایت بعضی از نامزدها از جمله من و آقای جهانگیری به عنوان پتانسیل های اصلی حزب برای کاندیداتوری در انتخابات مطرح شدیم که البته باید با هر دوی ما صحبت شود تا ببینیم قصد کاندیداتوری را داریم یا خیر. هاشمی با اشاره به دیگر کاندیداهای مطرح کارگزاران که خارج از بدنه این حزب هستند، خاطرنشان کرد: برخی‌ها هم مثل آقای ظریف، زنگنه و پزشکیان به عنوان نامزدهای خارج حزب مطرح شدند که نسبت به آقای ظریف، نظرات مثبت‌تر بود ولی نمی‌توان از حالا گفت که نظر قطعی حزب این است.

داوطلب انتخابات ریاست جمهوری:

هدفم از حضور در انتخابات پایان دادن به دور بسته مدیریتی است

فعال سیاسی که به تازگی برای حضور در انتخابات ۲۸ خرداد ۱۴۰۰ اعلام آمادگی کرده است، هدف از این کار را پایان دادن به دور بسته مدیریتی عنوان کرد.

به گزارش پیام آشنا به نقل از ایرنا، حسن اللهوردی که روز گذشته برای حضور در انتخابات ریاست جمهوری از سوی جبهه تحول گرایان ولایی اعلام نامزدی کرد درباره علت حضورش در انتخابات، گفت: با توجه به وضعیت کنونی کشور به دلیل تحریم‌های ظالمانه استکبار جهانی، باشکوه برگزار کردن انتخابات سیلی محکمی بر استکبار می‌زند. هدف ما از حضور در انتخابات، گرم کردن تنور انتخابات و اطاعت از اوامر رهبر انقلاب اسلامی است چرا که ایشان بر مشارکت و همدلی در انتخابات تاکید فراوانی داشتند.