سرمقاله

به مناسبت فرا رسیدن چهل و دومین سال پیروزی انقلاب اسلامی
ما زنده بر آنیم که آرام نگیریم

ادامه از صفحه ۱

... و ۲۲ بهمن، سالروز پیروزی انقلاب اسلامی به رهبر معظم انقلاب و ملت همیشه در صحنه ایران اسلامی، یاد و خاطره بنیانگذار انقلاب اسلامی امام خمینی(ره) و همه فجر آفرینان و شهیدان انقلاب را گرامی داشته و این روزهای پر افتخار را به اصحاب محترم و پر تلاش رسانه تبریک عرض می نماییم. اصحاب رسانه استان همواره با به تصویر کشیدن حضور گسترده و پرشور مردم استان البرز بارها و بارها به دنیا فهمانده اند که ملت بزرگ ایران کوچک و ایران اسلامی، همیشه وخادار به انقلاب، امام راحل، رهبری عزیز و شهدا هستند

ما زنده بر آنیم که آرام نگیریم
موجیم که آسودگی ما عدم ماست

ابراهیم نوروزی فر
رئیس سازمان بسیج رسانه استان البرز

اخبار البرز

یازدهمین کاروان سلامت به محرومان البرز خدمات ارائه داد

مدیرعامل جمعیت هلال احمر البرز اعلام کرد به مناسبت دهه مبارک فجر یازدهمین کاروان سلامت هلال احمر با حضور در مناطق کمتر برخوردار و روستایی شهرستان کرج به محرومان خدمات رایگان درمانی ارائه داد.

به گزارش پیام آشنا، محمد باقر خلفی گفت: سه کاروان مناطق محروم و کم برخوردار شهرستان کرج اردو زدند و بیش از ۷۵۰ نفر را از خدمات درمانی و مشاوره ای آن بهره مندشدند.

وی اضافه کرد: کاروان سلامت شامل پزشک عمومی ، متخصص، بینایی سنجی ، روانشناسی، تکنسین دارویی ، طب فشار، قند خون ، تست سطح آکسیژن بوده است.

خلفی افزود: مناطق هدف کاروان سلامت در مناطق کم برخوردار و محروم بود که به ساکنان حصار، سهرابیه و آق تپه خدمات درمانی ارایه شد.

وی خاطرنشان کرد: این کاروان ها در ایام مختلف سال به منظور ارائه خدمات درمانی رایگان و داوطلبانه به افراد کمتر برخوردار این مناطق اعزام می شوند که با توجه به شیوع بیماری کرونا بحث آموزش های مراتبی با پیشگیری از ابتلا به این بیماری نیز در اولویت این کاروان ها قرار گرفته است.

خلفی افزود: خدمات کاروان سلامت هلال به صورت ادواری در مناطق محروم روستاهای استان البرز ادامه می یابد.

هواشناسی البرز نسبت به جاری شدن سیلاب هشدار داد

مدیر کل هواشناسی البرز نسبت به تقویت بیش از پیش سامانه بارشی و احتمال جاری شدن سیلاب، آب گرفتگی معابر وطغیان رودخانه های استان هشدار داد.

به گزارش پیام آشنا، آرش بهاروند احمدی گفت: آب گرفتگی معابر شهری و سیلابی شدن رودخانه ها و مسیل ها به ویژه حوضه آبریز رودخانه های کردان و کرج، ریزش سنگ و سقوط بهمن و خطر صاعقه در ارتفاعات و جاده‌های کوهستانی تا روز یکشنبه دور از انتظار نخواهد بود.

وی با اشاره به اینکه رگبار متناوب، و رعد و برق، تگرگ و وزش باد شدید و لحظه‌ای در این مدت خواهیم داشت، گفت: رگبار و کولاک متناوب برف در مناطق مختلف استان به ویژه ارتفاعات پیش بینی می‌شود.

بهاروند احمدی از مردم استان و مسافران خواست تا از توقف در دامنه کوه‌ها و جاده‌های کوهستانی به دلیل سقوط بهمن اجتناب کنند و در حاشیه رودخانه ها و مسیل های فصلی به دلیل رگبار باران و سیلاب موقت توقف نکنند.

این مسئول گفت: تجهیز خودرو ها به زنجیر چرخ و وسایل گرمایشی و ارتباطی مناسب حین گذر از جاده های کوهستانی ضروری است.

مدیر کل هواشناسی البرز از کوهنوردان خواست از هرگونه صعود به ارتفاعات و قلل البرز مرکزی خودداری کنند.

وی یاد آور شد: هرگونه تغییر در الگوهای پیش یلی هواشناسی استان البرز اطلاع رسانی خواهد شد.

۳۵ بیمار بدحال کووید ۱۹ در البرز بستری شدند

رئیس دانشگاه علوم پزشکی استان البرز اعلام کرد که ۳۵ بیمار بدحال کووید ۱۹ طی ۲۴ ساعت گذشته در بیمارستان‌های استان بستری و تحت مراقبت‌های پزشکی قرار گرفتند.

به گزارش پیام آشنا، دکتر محمد فتحی روزشنبه به خبرنگاران گفت: اکنون ۲۷۳ بیمار در مراکز درمانی استان تحت درمان هستند و مجموع بیماران بستری کووید ۱۹ از ابتدای شیوع این ویروس تاکنون در استان البرز به ۳۰ هزارو ۶۱۱ نفر رسید.

رئیس دانشگاه علوم پزشکی البرز با اشاره به اینکه یک بیمار کووید ۱۹ در ۲۴ ساعت گذشته جان خود را از دست داد، اظهارداشت: مجموع جانباختگان این بیماری از زمان شیوع ویروس کرونا تاکنون در استان ۲ هزار و ۶۸۲ نفر ثبت شده است.

این مسئول یادآورشد: ۲۷ هزارو ۶۴۹ نفر از ابتدای شیوع کرونا تا کنون بهبود یافته واز مراکز درمانی ترخیص شده اند. کارشناسان بهداشتی استان همچنان بر حفظ فاصله اجتماعی و استفاده از ماسک برای پیشگیری از گسترش شیوع کرونا را دارند.

در نشست ستاد ملی مقابله با کرونا مطرح شد:
آغاز واکسیناسیون از این هفته

رئیس جمهوری از آغاز واکسیناسیون براساس اولویت‌های تعیین شده از هفته جاری خبر داد و گفت: کادر درمان، سالمندان و افراد دارای بیماری‌های زمینه ای، در اولویت دریافت واکسن هستند.

به گزارش پیام آشنا، حجت‌الاسلام والمسلمین حسن روحانی روز شنبه در نشست ستاد ملی مقابله با کرونا با اشاره به نزدیک شدن به مرز یک سالگی کرونا در ایران، گفت: روزهای پایانی بهمن پارسال روزهایی بود که متوجه ورود این ویروس وارد کشور شده ایم شاید یک هفته قبل‌تر این ویروس داخل کشور بوده، اما روزی که ما متوجه شدیم و آزمایش مثبت اعلام شده است به آخر ماه بهمن مربوط می‌شود.

رئیس جمهوری با بیان اینکه این پاندمی شرایط ویژه‌ای در سراسر دنیا به وجود آورده است، اولین مسئله را پیشگیری توصیف کرد و گفت: همه ما می‌دانیم این ویروس مردم را مبتلا می‌کند و بهترین راه برای ابتلا نشدن به یک ویروس، پیشگیری است.

وی فاصله‌گذاری اجتماعی، کاهش ترددها، کاهش تجمعات و رعایت منظم پروتکل‌های بهداشتی را موارد پیشگیری برشمرد و ادامه داد: همه دنیا تقریباً روی این موضوع اتفاق نظر دارند و باید تلاش کنیم حرکت ما در این زمینه رو به جلو باشد.

رئیس دولت تدبیر و امید اضافه کرد: آماری که هفته گذشته مطرح شد، نشان داد که رعایت پروتکل‌ها کمتر شده و ۸۱ درصد بوده است و گزارش این هفته نشان داد رعایت پروتکل ۷۵/۵ درصد بوده و مرتب به سمت کاهش رعایت پروتکل‌ها می‌رویم. با کاهش رعایت پروتکل ها به سمت افزایش ابتلا به بیماری خواهیم رفت و این برای ما دردناک خواهد بود.

رئیس دولت دوازدهم در ادامه از شهروندان خواست در هفته‌های پیش رو مراعات کنند تا ایام عید خوبی پیش رو داشته باشیم و افزود: اگر همه مراعات‌ها را منظر قرار دهیم هم کسب و کار رونق پیدا می‌کند و هم سفرهای مردم برقرار خواهد شد. اما اگر مراعات نکنیم ممکن است شرایط خوبی پیش رو نداشته باشیم

رئیس قوه مجریه با بیان اینکه واکسن‌ها عموما دو مرحله‌ای هستند که مشکلات خاص خود را دارند، خاطرنشان کرد: ما در ایران ۸۴ میلیون نفر جمعیت داریم و باید عدد قابل ملاحظه‌ای واکسن تولید کنیم تولید واکسن در اولویت ماست. اگر شرایط هم در دسترس باشد، امکانات تزریق واکسن کار آسانی نیست و پنج، شش ماه زمان می‌برد تا افراد واکسینه شوند.

روحانی اضافه کرد: همه دستگاه‌ها خود را آماده کرده‌اند واکسیناسیون در ایران انجام شود و خوشبختانه اولین محموله واکسن وارد کشور شده است. همه دست به دست هم دادند و امروز ما به واکسیناسیون رسیدیم. بنابراین این هفته یعنی هفته دهه مبارکه فجر و هفته جشن ملی کشور، قبل از ۲۲ بهمن براساس اولویت‌هایی که وزارت بهداشت و درمان مشخص می‌کند، واکسیناسیون آغاز می‌شود. وی ادامه داد: این برای ما بسیار خوشحال کننده است که در ابتدا کادر درمان بتوانند این واکسن را در دو مرحله بگیرند و یک اطمینانی بالایی حاصل می‌شود چرا که آنها بیشتر در معرض خطر هستند و نگرانی‌های بیشتری دارند و بعد هم برای سالمندان و آنهایی که بیماری‌های زمینه‌ای دارند واکسیناسیون شروع و اجرا می‌شود.

وی اظهار کرد: حتی اگر همه واکسن‌ها آماده و تزریق شود به دلیل اینکه خود واکسیناسیون یک زمان ۶ ماهه نیاز دارد و از سویی اثر آن واکسن‌ها ۱۰۰ درصد نیست و در دو مرحله باید این کار انجام گیرد، بنابراین ما باید تا یک سال آینده خودمان را آماده کنیم برای اینکه پروتکل‌های بهداشتی را همچنان مراعات کنیم تا از این خطر عبور کنیم.

روحانی در پایان از رسانه ها خواست همچنان این هشدار به مردم بدهند که با شروع واکسیناسیون در جامعه عادی‌سازی نشود و تاکید کرد: همچنان باید پروتکل‌ها برای مدت طولانی مراعات شود تا از مشکلات عبور کنیم.

در بازدید مدیر عامل کیش ایر از فرودگاه پیام مطرح شد:
راه اندازی کریدور ترانزیت بار و مسافر کرج-کیش

مدیر عامل منطقه ویژه اقتصادی و فرودگاه بین المللی پیام البرز اعلام کرد که خدمات ترانزیت بار و مسافر بین مناطق ویژه اقتصادی پیام و کیش توسعه می یابد.

به گزارش پیام آشنا، نادر ثناگو مطلق در بازدید مدیر عامل کیش ایر از این فرودگاه افزود: به همین منظور طبق برنامه ریزی در آینده نزدیک از ظرفیت های موجود پیام و کیش برای جابه جایی مسافر و حمل بار بیشتر استفاده می شود.

وی با اشاره به وجود هاب باری در منطقه آزاد کیش عنوان کرد: بر همین اساس و با توجه به ایجاد یک کریدور مناسب برای انتقال بار به تهران و البرز، این ظرفیت در منطقه ویژه اقتصادی پیام وجود دارد که به عنوان این کریدور عمل کند.

ثناگو مطلق ادامه داد: همچنین با ایجاد این کریدور و تسهیلات لجستیکی موقعیت مناسبی برای تجار و صاحبان صنایع فراهم تا از این فرصت برای توسعه فعالیت های خود به خصوص در امر صادرات و واردات بهره گیرند.

مدیر عامل منطقه ویژه اقتصادی و فرودگاه بین المللی پیام در ادامه با اشاره به ظرفیت های موجود در این منطقه خاطر نشان کرد: این قابلیت در پیام وجود دارد که بتوان مسیرهای پروازی به دیگر نقاط کشور را در آن توسعه داد.

رئیس بسیج سازندگی استان خبر داد:
توزیع ۶۶۸ هزار بسته معیشتی در البرز

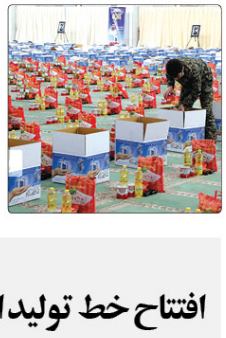

رئیس بسیج سازندگی استان البرز اعلام کرد که ۶۶۸ هزار و ۲۶۷ بسته معیشتی از ابتدای شیوع کرونا تاکنون توسط جهادگران، بسیجیان و خیرین این استان تهیه و بین نیازمندان و آسیب دیدگان از این ویروس توزیع شده است.

به گزارش پیام آشنا به نقل از ایرنا، سرهنگ پادار مهران طیران به اقدامات بسیج سازندگی پس از شیوع ویروس کرونا در البرز پرداخت وافزود: با راه اندازی قرارگاه مواسات و همدلی در سپاه استان تاکنون هشت مرحله رزمایش مواسات و همدلی درالبرز برگزار شده است وی ارزش این بسته های معیشتی را ۱۳۳ میلیارد و ۶۵۳ میلیون تومان عنوان کرد و گفت: راه اندازی آشپزخانه های جهادی ازجمله اقدامات جهادی است به طوریکه در این مدت افزون بر ۲ میلیون و ۳۴ هزار و ۶۰۷ پرس غذای گرم به ارزش ۳۰ میلیارد و ۸۱۹ میلیون تومان طبخ و بین جامعه هدف توزیع شده است. طیران به دیگر این اقدامات اشاره کرد و گفت: در این مدت یک هزار و ۱۴۰ دستگاه تبلت به ارزش سه میلیارد و ۴۲۰ میلیون تومان تهیه شده و به همراه ۱۰۲ هزار بسته لوازم التحریر در اختیار دانش آموزان کم برخوردار قرار گرفته است.

وی اضافه کرد: همچنین در هشت مرحله کمک های مومنه با کمک خیرین، تعدادزیادی سری جهیزیه به ارزش هفت میلیارد و ۲۸ میلیون تومان تهیه و بین زوج های جوان کم برخوردار توزیع شده است.

رئیس بسیج سازندگی استان البرز ارزش کل کمک های مومنانه را ۱۶۴ میلیارد و ۱۷۲ میلیون و ۵۱۸ هزار تومان برآورد کرد.

وی از دیگر اقدامات را ضدعفونی حدود ۸۰ درصد معابر و اماکن پرتردد در موج های اول تا سوم کرونا و ایجاد ایستگاه غربالگری برشمرد و خاطرنشان کرد: تهیه و توزیع رایگان ۲ میلیون و ۹۰۰ هزار عدد ماسک بهداشتی و راه اندازی بیش از ۹۰ کارگاه جهادی ماسک از دیگر اقدامات بسیج سازندگی البرز بوده است.

با حضور سرلشکر باقری و امیر حاتمی صورت گرفت:
افتتاح خط تولید انبوه موشک‌های دوش پرتاب و کار خانجات سوخت جامد

خط تولید انبوه موشک‌های دوش پرتاب پیشرفته پدافند هوایی افتتاح و کارخانجات تولید سوخت جامد مرکب با هدف تامین سوخت کلیه موشک‌های حوزه رزم زمینی با حضور سرلشکر باقری آغاز به کار کرد.

به گزارش پیام آشنا به نقل از مهر، همزمان با دهه مبارک فجر انقلاب اسلامی و با حضور رئیس ستاد کل نیروهای مسلح و وزیر دفاع خط تولید انبوه موشک‌های دوش پرتاب پیشرفته پدافند هوایی افتتاح و کارخانجات تولید سوخت جامد مرکب با هدف تامین سوخت کلیه موشک‌های حوزه رزم زمینی آغاز به کار کرد.

سرلشکر باقری در مراسم افتتاح این خطوط تولید با تبریک ایام الله دهه مبارک فجر و گرامیداشت یاد و خاطره امام خمینی (ره) و شهدای انقلاب اسلامی به ویژه شهدای صنعت دفاعی، گفت: تجربه ۴ دهه عمر پر برکت نظام اسلامی به ما آموخته است که تنها راه پیشرفت و ترقی کشور و تحقق آرمان‌های والای انقلاب اسلامی قدرتمند شدن است و امروز نقش صنعت دفاعی در قدرت آفرینی، بازدارندگی و اقتدار دفاعی کشور تعیین کننده است.

رئیس ستاد کل نیروهای مسلح تصریح کرد: امروز راهی جز قوی شدن در همه ابعاد قدرت ملی پیش روی ملت بزرگ ایران اسلامی نیست و نیروهای مسلح نیز همچون حصاری مستحکم برای استقرار و حفظ امنیت ایران اسلامی نقش آفرینی و مجاهدت می‌کنند. وی افزود: صنعت دفاعی رکن اساسی و بلامنازع قدرت ملی است و خداوند متعال را شکاریم که با وجود جوانان متدین و متخصص ایران اسلامی در نیروهای مسلح و صنعت دفاعی، نیازهای دفاعی کشور تامین شده و احتیاجی به خارج از کشور نیست. رئیس ستاد کل نیروهای مسلح با بیان اینکه نیروهای مسلح برای تهیه و ساخت نیازمندی‌های خود بین‌ستی را پیش روی خود نمی‌بینند گفت: این خط تولید در واقع یکی از منحصربه‌فردترین خطوط تولید موشک‌های پدافند هوایی برد کوتاه در سطح منطقه است که با بهره‌گیری از فناوری‌های پیشرفته و نوین در حوزه‌های لیزری، اپتیک، هدایت و کنترل می‌تواند نیاز عملیاتی نیروهای مسلح را به خوبی برطرف نموده و در مقابل تهدیدات، سلاح ارزشمندی محسوب می‌شود. سرلشکر باقری گفت: مجموعه ضدهوایی دوش پرتاب از مجموعه سلاح‌های پیشرفته‌ای است که در شرایط گوناگون تاکتیکی برای رزمندگان قابل بهره‌برداری است. وی افزود: این موشک‌ها در نسل‌های اولیه از کشورهای خارجی وارد می‌شد اما امروز نسل پیشرفته آن در برد حدود ۵ کیلومتر و در انواع گوناگون برای مقابله با اهداف با سرعت‌های مختلف و در حالت‌های دور شونده و نزدیک شونده توانست در آزمایش‌های سطح پیشرفته با تعداد بسیار بالا مورد تست قرار بگیرد.

سرلشکر باقری با بیان فن‌آوری سنگین و پیشرفته این دوش پرتاب‌ها گفت: در جهان تنها ۳ یا ۴ کشور توانایی تولید آن را دارند؛ اما امروز جمهوری اسلامی به طور کامل به این فناوری دست پیدا کرده و تمام قطعات آن به طور کامل و با تیراژ بالا تولید می‌شود و به کرات مورد آزمایش گرم در صحنه‌های گوناگون قرار گرفته که می‌تواند در دفاع هوایی ارتفاع پست تا متوسط کاربرد داشته‌باشد.

رئیس ستاد کل نیروهای مسلح افتتاح کارخانجات تولید سوخت جامد مرکب را در ارتقاء قدرت رزم زمینی نیروهای مسلح حائز اهمیت دانست و خاطرنشان ساخت: افزایش برد و سرعت موشک‌های مورد استفاده در رزم زمینی از نیازهای نیروهای مسلح بود و امروز بحمدالله سازمان صنایع دفاع وزارت دفاع با آماده سازی زیرساخت‌های فناورانه لازم به خوبی توانست با تولید سوخت جامد مرکب برای سلاح‌های رزم زمینی به ویژه موشک‌های زمین به زمین تاکتیکی، ضد زره و پدافند هوایی ارتفاع پست، دست نیروهای رزمنده را نسبت به گذشته بازتر نماید.

سرلشکر باقری با بیان اینکه تمامی مراحل طراحی و ساخت تجهیزات مربوطه و مواد اولیه سوخت در داخل کشور تولید می‌شود گفت: در ابعاد گوناگون راکت‌های با حجم و قدرت اندک تا سنگین‌ترین موشک‌ها در این مجموعه سوخت تولید می‌شود که به حمدالله از ایمنی فوق‌العاده بالا و طراحی پیشرفته و از کیفیت فوق‌العاده عالی برخوردار است و این توفیق را به عزیزانم در وزارت دفاع و صنعت دفاعی که دانشمندان و زحمتکشان جوان آن به وجود آورنده این موضوع بودند؛ تبریک عرض می‌کنیم و قطعاً این مجموعه در ارتقاء قدرت دفاعی کشورمان نقش ارزنده‌ای را دارد.

مدیر کل راهداری البرز:
تمامی راه‌های البرز باز هستند

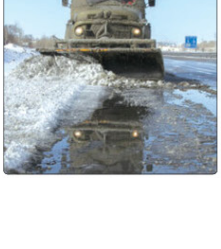

مدیر کل راهداری و حمل و نقل جاده‌ای البرز گفت: با تلاش راهداران تمامی محورهای مواصلاتی استان با وجود بارش چندساعته برف باز است.

به گزارش پیام آشنا، گودرز محمودی اظهار کرد: بارش برف و باران از اواسط شب گذشته در تمامی محورهای استان البرز به ویژه جاده چالوس و گردنه طالقان آغاز شده و به تناوب ادامه دارد.

وی بیان کرد: راهداران از روز گذشته در آمادهباش هستند و به همه تجهیزات لازم در تمامی محورهای استان مستقر شده بودند.

مدیرکل راهداری و حمل و نقل جاده‌ای استان البرز بیان کرد: با تلاش‌های صورت‌گرفته توسط راهداران استان با وجود بارش چندین ساعته برف هیچکدام از راههای استان مسدود نشدند و تمامی محورها باز است.

وی متذکر شد: رانندگان با توجه به شرایط جوی مسافرت خود را به زمان دیگری موکول کنند و در صورت اضطرار سرعت مطمئنه را رعایت کرده و تجهیزات ایمنی به ویژه زنجیر چرخ را با خود به همراه داشته‌باشند.

یادداشت

گام دوم انقلاب و توجه توأمان به «جمهوریت» و «اسلامیت»

دو سال از گام دوم انقلاب اسلامی هم گذشت و انقلاب، تا چند روز دیگر رسما وارد چهل و سومین سال حیات خود می‌شود. بر اساس اسناد موجود از جمله اظهارات و کتاب‌های چهره‌های غربی، زمانی که انقلاب اسلامی به پیروزی رسید، ارتش پهلوی هر چند از لحاظ برخی فاکتورها مانند واردات تجهیزات در منطقه دارای برجستگی بود، اما به علت میراندگی چند مرحله اشغال یا بمباران خاک ایران توسط نیروهای بیگانه در زمان پهلوی اول نیرویی سراسر متزلزل بود. در سایر معیارهای حکمرانی مانند وضع بهداشت، رفاه مردم، برقراری عدالت و از همه مهمتر مشارکت مردم در اداره کشور نیز چندان نیازی به توضیح نیست؛ در شرایطی که جمعیت ایران کمتر از نصف زمان فعلی و الگوی مصرف مردم اُفُ لحاظ استفاده از امکانات عادی زندگی مانند خودرو، وسایل برقی و...[بسیار متفاوت با وضعیت فعلی بود، فروش نفت رژیم پهلوی حداقل دو برابر میانگین سال‌های پس از انقلاب انجام می‌شد و رژیم پهلوی نیز تحت هیچ تحریمی قرار نداشت، اما اطراف شهرهای بزرگ ایران بر بودار حلبی آبادی‌هایی که اولیه ترین امکانات زندگی مانند آب، برق و گاز را نداشته و به دلیل مسائل بهداشتی شرایط غیرقابل تحملی را به خود می‌دید. در چنین شرایطی مردم به رهبری یک چهره دینی، نظامی نوپا تأسیس کردند که تا امروز با وجود همه، توطئه‌ها، کودتاها، تحریم‌ها، حملات نظامی و فرهنگی و دیگر فتنه‌ها همچنان به مسیر خود ادامه داده است. اما سوال اساسی در تحلیل کارکرد انقلاب اسلامی این است که چرا کارنامه نظام جمهوری اسلامی به عنوان مهم‌ترین ثمره انقلاب اسلامی، در برخی حوزه‌ها درخشان و در برخی زمینه‌ها ضعیف است؟

برای پاسخ به این پرسش، ابتدا باید به دو رکن ثانی جمهوری اسلامی یعنی جمهوریت و اسلامیت توجه کرد. تباور جمهوریت در حضور مردم در حل بحران‌ها و مظهر اسلامیت نظام نیز به تبعیت از اسناد بالادستی مانند قانون اساسی و فرامین رهبری، نظام است. بازخوانی ۴۲ سال گذشته انقلاب اسلامی نشان می‌دهد هر زمان کارگزاران نظام جمهوری اسلامی به دو رکن اساسی خود توجه کرده‌اند، توفیقات فراتر از حد تصوری بدست آورده اند و هر زمان در یکی از این دو حوزه ضعیف شده، خروجی آن‌ها غیرقابل دفاع شده است. به عنوان نمونه در هشت سال تهاجم سراسری حزب بعث عراق، اعتماد و به صحنه کشاندن مردم و همچنین تبعیت مردم و مسئولان از رهنمودهای مدیریت عالی کشور، موجب شد تا به لاعلاج همه ناظران، دفاع مقدس، تنها جنگ چند قرن اخیر ایران باشد که در آن هیچ بخشی از خاک ایران از آن جدا نشد. عرصه نظامی یکی دیگر از مثال‌های قابل تأمل است؛ ایرانی که در زمان جنگ تحمیلی قدرت ساخت سیم خاردار نداشت، امروز در برخی عرصه‌های پهپادی، موشکی و راداری قدرت اول دنیاست. همچنین رشد علمی حیرت آور ایران پس از انقلاب اسلامی و پیشتازی ایران در زمینه‌های پزشکی و داروسازی از دیگر اتفاقات مثبتی است که رقم خورده است. در نقطه مقابل شکست تلاش دولت‌های مختلف در مدیریت اقتصادی کشور قابل طرح است: اولا کمتر در دولت‌های پس از انقلاب شاهد اعتماد به مردم و سپردن بخش‌های مختلف اقتصادی به آن‌ها بودیم و دولت‌ها بیشتر مردم را رقیب خود دیدند تا ولی نعمت و بازوی اجرایی خود به همین دلیل توفیقات چندانی در این زمینه بدست نیامده است. همچنین توجه به مستورات رهبر معظم انقلاب به عنوان سکاندار کلان کشور، اظهار می‌کنم است در ۱۱ سال اخیر، رهبری همواره در قالب مسئله شعار سال، راهبردهای کلی اقتصاد را در کشور تشریح کرده و حتی بعضاً به جای تبیین استراتژی، مثال‌های عملیاتی و راهکارهای جزئی و عینی ارائه کرده اند تا راه بر هر گونه گم کاری و بیهانه جویی مسئولان دولتی بسته شود. اما متأسفانه بخش زیادی از این خط مشی‌ها به ورطه فراموشی سپرده شده و بعضاً خلاف آن عمل شده تا عرصه اقتصاد نتواند کارنامه موفقی داشته باشد. آنچه در گام دوم انقلاب بیش از هر چیز شایسته توجه است، توجه به هر دو رکن است و امامت در اداره کشور است که آینده‌ای روشن را برای ایران اسلامی رقم خواهد زد.

امیدادیب

خبر

دولت لایحه اصلاحی ندهد، مجلس بودجه سه‌دوازدهم تصویب می کند

رئیس کمیته اصلاح ساختار بودجه مجلس گفت: اگر دولت تا دو هفته آینده لایحه بودجه را اصلاح و به مجلس ارائه نکند، مجلس بودجه «سه‌دوازدهم» را تصویب می کند.

به گزارش پیام آشنا، محسن زنگنه در واکنش به اظهارات حسینعلی امیری معاون پارلمانی رئیس جمهور مبنی بر اینکه آنچه رد شده مصوبه کمیسیون تلفیق است و دولت تصمیمی ندارد که لایحه اصلاحی به مجلس بفرستد، گفت: یک اصل مهم در مجلس وجود دارد و درباره همه لوایح دولت صدق می کند مبنی بر اینکه هر لایحه‌ای که از سوی دولت به مجلس ارائه می‌شود، ابتدا در کمیسیون تخصصی مربوط به آن موضوع مورد بحث و بررسی قرار می‌گیرد.

وی بیان کرد: متأسفانه دولتمردان لایحه بودجه را از لوایح دیگر تفکیک می‌کنند و زمانی که گزارش کمیسیون تلفیق درباره بودجه در صحن علنی مجلس مطرح می‌شود، می‌گویند که «این لایحه ارائه شده از سوی مانیست و صرفاً گزارش کمیسیون تلفیق است.»

عضو کمیسیون برنامه و بودجه مجلس شورای اسلامی تصریح کرد: ممکن است لوایح دولت در کمیسیون‌های تخصصی رد شود یا آنکه اعضای کمیسیون‌ها تغییراتی را در لایحه ارائه شده از سوی دولت، اعمال و سپس جهت بررسی به صحن علنی مجلس ارجاع دهند. بر این اساس کاملا طبیعی است که کمیسیون‌ها تغییراتی را در لوایح دولت ایجاد کنند و کمیسیون تلفیق بودجه هم از این قاعده مستثنی نیست.

زنگنه گفت: کلیات لایحه بودجه سال ۱۴۰۰ در کمیسیون تلفیق تصویب شد اما در صحن علنی مجلس رأی نیاورد. درباره سایر لوایح هم ممکن است این اتفاق بیفتد و ممکن است که آن لایحه در کمیسیون تصویب شود و در صحن علنی نمایندگان با آن مخالفت کنند.

رئیس کمیته اصلاح ساختار بودجه مجلس شورای اسلامی افزود: طبق قانون، دولت تا دو هفته آینده باید لایحه بودجه را اصلاح و به مجلس ارائه کند. اما اگر دولت این اقدام را انجام ندهد، قانون کاملاً شفاف است و مجلس رأساً می‌تواند مطابق با قانون بودجه سال ۹۹، بودجه «سه دوازدهم» را تصویب کند.

عضو کمیسیون برنامه و بودجه مجلس شورای اسلامی گفت: این روزها می‌بینیم که دولتمردان می‌گویند اصلاح لایحه بودجه را به مجلس ارائه نمی‌دهند که این موضوع اصلاً عجیب نیست چرا که اصولاً روش این دولت همین است. بنده در جریان بررسی کلیات بودجه در صحن علنی مجلس هم گفتم که اگر مجلس حتی اصلاحات ساختاری را در بودجه انجام دهد، باز به این سوال می‌رسیم که آیا این دولت به قانون تمکین می‌کند یا خیر؟ این دولت نشان داده است که نسبت به اجرای قانون اهتمام ندارد و یکی از دلایل اصلی رد بودجه در مجلس هم همین مسئله بود.