اخبار کوتاه

تمرینات تیم ملی تکواندو به مدت ۱۰ روز تعطیل شد

فدراسیون تکواندو از تعطیلی ۱۰ روزه اردوی تیم ملی برای حضور ملی پوشان در رقابت‌های لیگ برتر خبر داد.

به گزارش پیام آشنا به نقل از روابط عمومی فدراسیون تکواندو، اردوی تیم ملی تکواندو مردان که از ۱۵ آذرماه پس از انجام آزمایش کرونا و مشخص شدن جواب منفی تست با رعایت کامل پروتکل‌های بهداشتی در مرکز جهانی تکواندو آغاز شد به منظور حضور ملی پوشان در لیگ برتر تکواندو جام خلیج فارس، از سه شنبه – ۱۶ دی‌ماه تعطیل شد و مرحله جدید تمرینات از ۲۷ دی‌ماه آغاز خواهد شد.

آرمین هادی پور و میرهاشم حسینی دو المپین تکواندو کشورمان، سجاد مردانی، سروش احمدی، امیرمحمد بخشی و عرفان ناظمی ۶ ملی پوش تکواندو کشورمان هستند که تمرینات خود را پیگیری می‌کنند. هدایت این نفرات برعهده فریبرز عسکری به عنوان سرمربی و علی محمد بسحاق به عنوان مربی است.

سیدمعروف همچنان دور از میدان

با تعویق دوباره لیگ والیبال چین، دوران دوری کاپیتان تیم ملی ایران از میادین طولانی‌تر شد.

به گزارش پیام آشنا به نقل از ایرنا، «سعید معروف» از پارسال به تیم بایک موتور چین پیوست اما هنوز نتوانسته برای این تیم بازی کند. فصل قبلی لیگ چین، ابتدا به خاطر مسابقات انتخابی المپیک و سپس به دلیل همه‌گیری ویروس کرونا به تعویق افتاد. در نهایت هم وقتی مسابقات برگزار شد، بازیکنان خارجی اجازه شرکت در لیگ را نیافتند. فصل جدید مسابقات نیز ابتدا قرار بود بدون بازیکنان خارجی برگزار شود که البته این تصمیم تغییر کرد و مجوز حضور خارجی‌ها نیز صادر شد. معروف چند هفته قبل و پس از حدود یک سال اقامت در آمریکا، راهی چین شد تا در تمرینات بایک موتور شرکت کند.

لیگ والیبال چین قرار بود از ۲۴ دی از سرگرفته شود ولی شیوع دوباره ویروس کرونا در این کشور، یک بار دیگر مسابقات ورزشی را به حالت تعلیق درآورد. هنوز زمان شروع دوباره این مسابقات مشخص نیست.

آخرین بار که معروف در یک مسابقه رسمی به میدان رفت، ۲۲ دی ۱۳۹۸ در فینال مسابقات انتخابی المپیک مقابل چین بود.

برای سال ۲۰۲۱، AFC تیم‌های حاضر در لیگ قهرمانان آسیا را واکسینه نمی کند

کنفدراسیون فوتبال آسیا برنامه‌ای برای واکسینه کردن تیم‌های حاضر در لیگ قهرمانان ۲۰۲۱ آسیا ندارد.

به گزارش پیام آشنا به نقل از مهر، کشورهای مختلف دنیا با واکسن‌های مختلف کار واکسینه کردن مردم را برای مقابله با ویروس کرونا آغاز کرده‌اند؛ ویروسی که برگزاری تمام تورنمنت‌های ورزشی را هم تحت تاثیر خود قرار داد.

کنفدراسیون فوتبال آسیا سال گذشته مجبور شد رقابت‌های لیگ قهرمانان را به صورت متمرکز و تحت تدابیر شدید بهداشتی در کشور قطر برگزار کند. هنوز نحوه برگزاری مسابقات سال بعد مشخص نیست.

با این حال AFC برنامه‌ای هم برای واکسینه کردن تیم‌های حاضر در مسابقات سال ۲۰۲۱ لیگ قهرمانان آسیا ندارد.

«هاتو ویندزور جان» دبیر کل کنفدراسیون فوتبال آسیا در این خصوص گفت: این موضوع دشوار است. هر کشوری برای مقابله با کرونا سیستم واکسیناسیون خاص خودش را دارد. واکسیناسیون تیم‌های پرسپولیس، استقلال، تراکتور و فولاد خوزستان چهار نماینده ایران در فصل آینده لیگ قهرمانان آسیا هستند.

سرمربی تیم ملی ناشنوایان خبر داد

اولین حضور زنان جودوکار در المپیک ناشنوایان ۲۰۲۱

سرمربی تیم ملی جودوی ناشنوا می گوید قرار است برای اولین بار زنان جودوکار در المپیک ناشنوایان شرکت کنند.

به گزارش پیام آشنا به نقل از ایسنا، محمدرضا لویی مقدم رئیس انجمن جودو ناشنوایان افت بدنی و تکنیکی جودوکاران ناشنوا را ره آورد عدم برگزاری مسابقات و اردوهای تمرینی ارزیابی کرد و افزود: به دلیل تعطیلی اردوهای تمرینی در یک سال گذشته و تعویق پیاپی مسابقات، لطمات فراوانی به جودوکاران ناشنوا وارد شده است.

لویی مقدم همچنین با اشاره به برگزاری مسابقات المپیک ناشنوایان در آذر ۱۴۰۰ در برزیل، خاطرنشان کرد: برای شروع برنامه های پیش بینی شده جهت آماده سازی جودوکاران چند بار درخواست برگزاری اردو دادیم که متاسفانه هنوز مجوز از سوی وزارت ورزش صادر نشده است.

وی همچنین با اشاره به اولین حضور بانوان جودوکار ناشنوا در المپیک، تصریح کرد: این دوره از مسابقات چون در بخش تیمی و میکس نیز برگزار می شود باید بانوان نیز در این دوره شرکت کنند، البته تیم ملی بانوان تشکیل شده و مشکلی در این زمینه وجود ندارد.

رئیس انجمن جودو ناشنوایان در پایان با بیان این که برای آماده سازی تیم کار سختی را پیش رو داریم، گفت: چون مدت زیادی است که جودوکاران به دلیل تعطیلی اردوها، از تمرینات بدنی و فنی فاصله گرفته اند برای آماده سازی تیم به زمان زیادی نیاز داریم تا حضور شایسته ای را در المپیک ناشنوایان داشته باشیم. بنابراین امیدوارم اردوها زودتر برگزار شود تا در روند آماده سازی تیم با مشکل مواجه نشویم.

مسابقات شطرنج آنلاین قانونمند می‌شود

فدراسیون جهانی شطرنج از قانونمند کردن مسابقات آنلاین این رشته خبر داد.

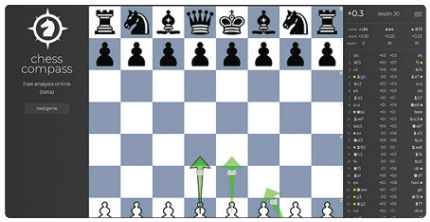

به گزارش پیام آشنا به نقل از ایرنا، در زمان شیوع و فراگیری ویروس کرونا مسابقات معتبر شطرنج که قرار بود به صورت حضوری برگزار شود به زمان دیگری موکول شد و بیشتر شطرنج بازان بزرگ جهان از طریق مسابقات مجازی تجربه جدیدی را کسب کردند اما این مسابقات از قوانین خاصی پیروی نمی‌کردند. برگزاری مسابقات آنلاین و استقبال شطرنج‌بازان از آن موجب شد تا شورای فیده مجموعه جدیدی از قوانین را که باید در مسابقات رسمی شطرنج آنلاین اعمال شود، تصویب کند.

شورای فیده قوانین خود را براساس تجربه برگزاری تورنمنت‌های مجازی طراحی کرده‌است. به نظر می‌رسد که اگر این قوانین باعث شود که مسابقات آنلاین شطرنج به درستی برگزار شود در آینده و حتی بدون کرونا، بسیاری از رقابت ها کار خود را به صورت مجازی و آنلاین دنبال می کنند که این خود تحولی در شطرنج خواهد بود.

آئین نامه مسابقات شطرنج آنلاین در ۱۹ صفحه در اختیار باشگاه ها و فدراسیون ها قرار گرفته است.

اخبار

مجموعه ورزشی زنده یاد ناصر حجازی به استقلال واگذار می‌شود

با موافقت وزیران عضو کمیسیون لوایح مالکیت مجموعه ورزشی زنده یاد ناصر حجازی از وزارت ورزش و جوانان به شرکت فرهنگی ورزشی استقلال واگذار می‌شود.

به گزارش پیام آشنا به نقل از پایگاه اطلاع‌رسانی دفتر هیات دولت، وزیران عضو کمیسیون لوایح در جلسه ششم دی ۱۳۹۹ به پیشنهاد وزارت ورزش و جوانان و به استناد قانون محاسبات عمومی کشور و قانون تنظیم بخشی از مقررات مالی دولت، با واگذاری مالکیت مجموعه ورزشی زنده یاد ناصر حجازی (دو پلاک ثبتی، هریک به مساحت ۱۰ هزار مترمربع) واقع در تهران، از وزارت ورزش و جوانان به شرکت فرهنگی ورزشی استقلال موافقت کردند. براساس این تصمیم، مجموعه یادشده توسط کارشناسان منتخب مجمع عمومی شرکت مذکور به قیمت روز ارزیابی و پس از تأیید مجمع عمومی، سرمایه آن شرکت معادل قیمت مذکور افزایش می‌یابد. همچنین سازمان ثبت اسناد و املاک کشور نسبت به اصلاح و صدور سند مالکیت پلاک ثبتی مورد اشاره به نام دولت جمهوری اسلامی ایران به نمایندگی شرکت فرهنگی ورزشی استقلال، اقدام و سند یادشده را جهت تکمیلاری در خزانه اسناد مالکیت به وزارت امور اقتصادی و دارایی (اداره کل اموال دولتی) ارسال می‌کند. علاوه بر این در صورتی که ظرف حداکثر یک سال آینده، سهام شرکت مذکور در بورس عرضه نشود، این تصویب‌نامه خود به خود ملغی و شرکت یادشده مکلف می‌شود بدون دریافت هرگونه وجه یا اخذ مجوز یا عناوین مشابه آن، ملک موضوع این تصویب‌نامه را به وزارت ورزش و جوانان مسترد کند.

کاپیتان تیم ملی پینگ پنگ در لیگ رایگان بازی می کند!

کاپیتان تیم ملی تنیس روی میز گفت: به دلیل پایین بودن مبلغ قراردادهای لیگ تصمیم گرفتم به صورت رایگان برای تیم پدافند بازی کنم.

به گزارش پیام آشنا به نقل از ایسنا، افشین نوروزی درباره ی اینکه به چه دلیل در لیگ برتر تنیس روی میز عضو تیم پدافند هوایی که یک تیم نظامی است و پولی هم پرداخت نمی کند شده است، بیان کرد: باید متاسف باشم تیم پتروشیمی بندرامام که تیمی بسیار با سابقه و خوب بود را از دست دادیم. به نظرم این تیم در سالهای گذشته بازوی فدراسیون بود وقتی این چنین تیمی دارد از دست می رود باید همه و به ویژه مسئولان فدراسیون به تکاپو بیفتند و نگذارند که این اتفاق بیفتد. او ادامه داد: پتروشیمی سالها حمایت های خوبی انجام می داد و باعث می شد خیال بازیکنان تا حدودی راحت باشد که می توانند چرخ زندگی خود را بچرخانند و با دغدغه فکری کمتری تمرین کنند. حتی این تیم در موفقیت های بین المللی تاثیر گذار بود چون با حمایت خود باعث می شد ورزشکاران با آرامش خاطر تمرین کنند و تمرین خوب نیز تاثیر خود را در نتایج مسابقات بین المللی می گذاشت. ملی پوش تنیس روی میز در پاسخ به این پرسش که درآمد بازیکنان از لیگ است و چگونه چنین تصمیمی گرفت که رایگان بازی کند؟ تصریح کرد: مبلغی که قرار بود بگیرم نسبت به تعهدی که باید می دادم ناچیز بود. اسال دو بازیکن خوب داریم که اصلا قرارداد نبستند و چند بازیکن خوب دیگر هم پولی گرفته اند که اصلا ارزش گفتن ندارد. در کل مبالغ خیلی چشم گیر نیست.

شانس بالای «مین» برای کسب عنوان مردسال فوتبال آسیا

شبکه فاکس اسپورتس آسیا در گزارشی به ۳۰ بازیکن برتر سال ۲۰۲۰ در قاره کهن اشاره کرد که در آن نام پنج فوتبالیست ایرانی به چشم می‌خورد.

به گزارش پیام آشنا به نقل از ایرنا، با اتمام سال شوم ۲۰۲۰ و آغاز سال نو میلادی، فاکس اسپورتس آسیا اقدام به معرفی بازیکنان برتر قاره آسیا کرد. در این فهرست ۳۰ نفره «سون هیونگ مین» ستاره اهل کره جنوبی باشگاه تاتنهام با ۷۸۶ امتیاز و اختلاف فاحش نسبت به سایر نفرات در رده نخست جای دارد و «مردار آزمون» ستاره ایرانی باشگاه زنیت سن‌پترزبورگ با ۸۱ امتیاز در جایگاه دوم قرار گرفته است. علاوه بر آزمون، «مهدی طارمی» مهاجم ایرانی باشگاه پورتو پرتغال (۲۴ امتیاز)، «علیرضا بیرانوند» گلر باشگاه آنتورپ بلژیک (۳ امتیاز) «شجاع خلیل‌زاده» مدافع باشگاه الریان قطر (۳ امتیاز) و «حسین کنعانی‌زادگان» مدافع باشگاه پرسپولیس (۴ امتیاز) در این فهرست حضور دارند.

برای حضور در قهرمانی آسیا؛

دو البرزی در جمع ۴۰ آزادکار دعوت شده به اردوی تیم ملی کشتی

دومین مرحله اردوی تیم ملی کشتی آزاد برای حضور در رقابت‌های قهرمانی آسیا و گزینشی المپیک روزهای ۱۹ تا ۳۰ دی ماه در خانه کشتی شهید ابراهیم هادی برگزار می‌شود.

اسامی نفرات دعوت شده به این اردو به شرح زیر است.

۵۷ کیلوگرم: رضا اطری- رحمان عمووزان خلیلی- مهدی وبسی (مازندران) علیرضا سرلک (لرستان) علی قلی زادگان (تهران)

۶۱ کیلوگرم: مجید دلستان (تهران) کیان محمودجلالو –عباس ابراهیم زاده (مازندران)

۶۵ کیلوگرم: امیرمحمد یزدانی (مازندران) مرتضی قربانی (لرستان) امیرحسین مقصودی (تهران) مهدی عشقی – سیدحسن عبادی- بهنام احسان پور (مازندران)

۷۰ کیلوگرم: امیرحسین حسینی (تهران) عرفان الهی (مازندران) امیرحسین متقی (خراسان رضوی) محمد کریمی (مازندران)

۷۴ کیلوگرم: مصطفی حسین خانی (تهران) یونس امامی (تهران) جمال عبادی (خوزستان) محمدحلاق فیروزپور –حسین ابوتری (مازندران)

۷۹ کیلوگرم: علی سوادکوهی (مازندران) حمیدرضا زرین بیگر (تهران)

۸۶ کیلوگرم: حسن یزدانی – امیرحسین فیروزپور (مازندران) سجاد غلامی (البرز)

۹۲ کیلوگرم: علیرضا کریمی (البرز) کامران قاسم پور –محمد علی تبار (مازندران) امیرعلی آذرپیرا (تهران)

۹۷ کیلوگرم: علی شعبانی –محمدحسین محمدیان –مجتبی گلیج (مازندران) مبین عظیمی (کردستان)

۱۲۵ کیلوگرم: امین طاهری (تهران) امیرحسین زارع (مازندران) سهیل یوسفی (خراسان رضوی) سالار حبیبی (تهران)

سرمربی: غلامرضا محمدی

مربیان: ابراهیم مهربان- عباس حاج کناری- مهدی تقوی و مربی به معرفی هیأت کشتی استان‌های تهران و البرز

مدیر فنی: محسن کاوه

متخصص تغذیه: رامین امیرساسان

ماساژور: سجاد امیری

ادعای یک روزنامه اماراتی؛

بازگشت سیستم رفت و برگشت به لیگ قهرمانان آسیا از مرحله یک چهارم

یک روزنامه اماراتی اعلام کرد مسابقات لیگ قهرمانان آسیا در سال ۲۰۲۱ ممکن است به میزبانی چند کشور برگزار شود اما از مرحله یک چهارم نهایی سیستم رفت و برگشت بر این رقابتها حاکم می‌شود.

به گزارش پیام آشنا، روزنامه الاتحاد امارات در گزارشی آخرین وضعیت برگزاری مسابقات لیگ قهرمانان ۲۰۲۱ آسیا و راهکارهای AFC برای برگزاری این رقابت‌ها را تشریح کرد.

الاتحاد اعلام کرده است که کنفدراسیون آسیا نظر اکثر فدراسیون‌های قاره را جویا شده و چند پیشنهاد ارائه کرده است. اکثر فدراسیون‌ها با برگزاری مسابقات در هفته دوم ماه اپریل یا هفته نخست ماه می موافقت کرده‌اند.

این روزنامه به نقل از منابعی در AFC مدعی شد برگزاری متمرکز مسابقات محتمل‌ترین گزینه برای AFC تا مرحله یک هشتم است و برای نخستین بار ۴۰ تیم در این مسابقات حضور دارند؛ پنج گروه در غرب و پنج گروه در شرق قاره.

درباره برگزاری مرحله پلی آف و پیش از مرحله گروهی، انتظار می‌رود این مسابقات اوایل فوریه و یا در ماه مارس آغاز شود و سپس رقابت‌ها وارد مرحله گروهی شود.

الاتحاد درباره نحوه و محل برگزاری مسابقات خبر داد که کنفدراسیون آسیا از ماه فوریه اقداماتش را برای تعیین نحوه میزبانی آغاز می کند و هیچ مانعی در تعیین یک کشور برای برگزاری متمرکز یا چند کشور به عنوان میزبان وجود ندارد.

این روزنامه اماراتی در بخشی از گزارش خود آورده است: «هر مرحله گروهی و یک هشتم مسابقات لیگ قهرمانان به صورت متمرکز برگزار می‌شود. در ماه سپتامبر مرحله یک چهارم نهایی با سیستم رفت و برگشت خواهد بود. سپس مرحله نیمه نهایی در ماه اکتبر و فینال در شرق و این بار به صورت رفت و برگشت برگزار خواهد شد.»

«داتو ویندزور جان» دبیر کل AFC در این خصوص به روزنامه الاتحاد گفت: در روزهای آینده جلساتی با چند فدراسیون برگزار می‌شود تا برای تاریخ جدید شروع لیگ قهرمانان به توافق برسیم.

وی افزود: بعد از تصمیم فیفا برای انتقال جام جهانی باشگاه‌ها به ماه فوریه ۲۰۲۱، تمایل به برگزاری لیگ قهرمانان در ماه اپریل و می و با سیستم متمرکز بیشتر است.

دبیر کل AFC ادامه داد: کنفدراسیون آسیا درهای دریافت درخواست میزبانی برای برگزاری متمرکز مسابقات را باز می‌کند که ممکن است در چند کشور برگزار شود. حتی شاید هر گروه در یک کشور برگزار شود. اگر هم کشورها درخواستی برای میزبانی نداشته باشند، رقابت‌ها در یک کشور در شرق و در یک کشور در منطقه غرب برگزار می‌شود.

ویندزور جان در خصوص احتمال میزبانی امارات در لیگ قهرمانان آسیا هم تاکید کرد: قطعا از این موضوع استقبال می‌کنیم. ممکن است امارات درخواست میزبانی دو سه و یا حتی پنج گروه را داشته باشد. در این صورت استانداردهایی برای میزبانی و ارسال مدارک و پرونده وجود خواهد داشت.

دبیر کل AFC در پایان بحث واکسینه کردن تیم‌های حاضر در لیگ قهرمانان آسیا را رد کرد و گفت: این موضوع دشوار است. هر کشوری برای مقابله با کرونا سیستم واکسیناسیون خاص خودش را دارد. واکسینه کردن تیم‌ها به خود کشورها سپرده شده است و ما به هیچ وجه آن‌را تحمیل نخواهیم کرد.

ژاپن با گزینه‌های روی‌میز المپیک

ظهور ویروس کرونا طی ۱۱ ماه اخیر زلزله‌ای در جهان به پا کرد که تمام فعالیت‌ها از جمله برگزاری بزرگترین رویداد ورزشی جهان را با بحران روبرو ساخت. اما نهادبین‌المللی ورزش با به تاخیر انداختن المپیک توکیو، از جانب کشور میزبان اطمینان داد که بازی‌های ایمنی برگزار خواهد شد.

به گزارش پیام آشنا به نقل از ایرنا، تداوم گسترش ویروس کرونا و احتمال تشدید آن در ماه‌های نخست، ژاپن و کشورهای شرکت کننده در این رویداد جهانی را بر سر دو راهی قرار داد. از طرفی تعویق بازی‌های ۲۰۲۰ توکیو، یادآوری تلخی برای ژاپن است، زیرا کشور میزبان پیش‌تر در سال ۱۹۶۴ به دلیل موقعیت جغرافیایی خاص ناشی از گرما و رطوبت بالا بازی‌ها به تعویق افتاد و یک بار هم در سال ۱۹۴۰ به دلیل جنگ دوم خود با چین این رویداد لغو شده بود و تعویق المپیک توکیو هم در اقتصاد این کشور تاثیر منفی گذاشت.

تا اینکه در نیمه مردادماه امسال مسئولان ژاپنی از تردید خارج شدند و از برگزاری قطعی بازی‌های المپیک توکیو خبر دادند. «یوشیهیده سوگا» نخست وزیر جدید ژاپن هم در اولین روز کاری اش در ۲۷ شهریورماه در حین اعلام برنامه هایش به طور رسمی اعلان کرد که ژاپن به هرشکلی خود را آماده برگزاری بازی های المپیک و پارالمپیک توکیو می کند که قرار است در ماه ژوئیه ۲۰۲۱ برگزار شود. کمیته بین المللی المپیک هم در دیدار با نخست وزیر جدید ژاپن در پاییز امسال اطمینان کامل از این رویداد داد و پیشاپیش آن را تاریخی نامید. این نوع بکارگیری ادبیات توماس باخ نشان می دهد که المپیک باید در هر شرایطی برگزار شود.

با تصمیم قطعی در برگزاری این بازی‌ها میزبان گزینه‌های خود را برای برگزاری رویداد ایمن یکی پس از دیگری روز میز قرار داد که در گام نخست کرونایی در آبان ماه امسال برای کنترل شرایط آلودگی به ویروس کووید۱۹ به غیر از ایجاد یک مرکز تخصصی بیماری‌های عفونی، پایگاه سلامتی و بهداشتی در دهکده ورزشکاران بازی‌های المپیک را راه اندازی کرد و سپس بسته‌ای از دستورالعمل‌های امنیتی و ضدکرونایی را آزمایش کردند که یکی از تکنولوژی‌های برتر برای آزمایش در داوطلبان، استفاده از مچ بندهای حرارتی با کیت کریستال مایع حساس به حرارت است و بر روی مچ دست به‌منظور تشخیص میزان مجاز حرارت بدن بکار می رود که در تشخیص زودهنگام کووید۱۹ استفاده خواهد شد.

میزبان در سناریوی بعدی خود قرنطینه ۱۴ روزه ورزشکاران به کرونا را تعریف کرد و همچنین برای ایمن نگه داشتن این رویداد تصمیم گرفت برنامه حضور سلبریتی ها را در مراسم حمل مشعل المپیک حذف کند. در عین حال ژاپن مرکز نظارت بر سلامت برای کنترل بازدیدکنندگان و گردشگران از این کشور در بازی‌های المپیک ۲۰۲۰ توکیو را راه اندازی و مهمتر از آن با تلقیح واکسن کرونا به ورزشکاران در المپیک توکیو موافقت کرد.

ژاپن اخیرا در جدیدترین سناریوی خود از هزینه بیش از ۹۰۰ میلیون دلاری برای اقدامات پیشگیرانه مرتبط با ویروس کرونا خبر داد و مراسم افتتاحیه و اختتامیه بازی‌های المپیک ۲۰۲۰ توکیو را هم محدودتر برگزار خواهد کرد.

اما میزبان بازی‌های المپیک با توجه به ظهور مدل جهش یافته خطرناک این ویروس مرگبار در اروپا و برخی از کشورها ورود مسافران خارجی به کشور را تا پایان بهمن ماه امسال ممنوع کرده است. این تصمیم در حالی گرفته شد که میزبان برگزاری رویداد در سلامت و ایمنی کامل را اطمینان داد.

با وجود گزینه های میزبان برای برگزاری ایمن، اما چالش هایی را پیشرو دارد که یکی از آنها واکسن است که هنوز در مرحله آزمایش است و دیگری اقتصاد میزبان است که برای مهار و کنترل ویروس مرزهای خود را محدود کرده که با کاهش گردشگران روبروست.

همواره میزبانی بزرگترین رویداد ورزشی جهان یعنی المپیک در شکوفایی اقتصادی کشور تاثیر مهمی دارد، حال ژاپن با محدود کردن در برگزاری بازی‌ها و شیوع کرونا و هزینه هنگفت متضرر خواهد شد.

حال باید دید تا آغاز بازی‌ها و شرایط جهان ناشی از کرونا چه گزینه های دیگری توسط میزبان ری میز میزبان بازی‌های المپیک قرار می گیرد.