اخبار بورس

عرضه اولیه جدید در بورس

عرضه اولیه سهام "شرکت فرآوری معدنی ایل کاتی پارس" (نماد ایل) روز چهارشنبه (۲۶ آذر ماه) در بورس تهران انجام می‌شود.

به گزارش پیام آشنا به نقل از ایرنا، در ماه‌های اخیر، حمایت دولت از بورس بی‌سابقه بوده، به طوری که بوسیله عرضه صندوق‌های ETF با قیمت مناسب، تامین مالی از طریق این بازار، عرضه سهام شرکت های جدید و نیز آزادسازی سهام عدالت، حمایت همه‌جانبه ای از بازار سرمایه صورت گرفت.

در این میان، عرضه سهام شرکت های جدید (عرضه اولیه) همواره مورد توجه اهالی بازار سرمایه قرار داشته است، زیرا تاکنون بیش از ۶۰ درصد از عرضه اولیه‌هایی که در بورس انجام شده، سودآور بوده‌اند به همین دلیل این اقدام همیشه در بورس برای فعالان بازار جذابیت داشته است.

بر این اساس، آگهی عرضه اولیه سهام "شرکت فرآوری معدنی ایل کاتی پارس" (نماد ایل) منتشر شد که مطابق آن روز چهارشنبه (۲۶ آذر ماه) تعداد دو میلیارد و ۶۰۰ میلیون سهم معادل ۱۳ درصد از سهام این شرکت به عنوان یکصد و هفتاد و پنجمین شرکت در فهرست شرکت‌های پذیرفته شده در بورس اوراق بهادار تهران در بخش "استخراج کانه های فلزی" گروه و طبقه "استخراج کانه های فلزی آهنی " در فهرست نرخ‌های بازار دوم و به شیوه ثبت سفارش جهت کشف قیمت عرضه خواهد شد.

قرار است در این عرضه اولیه به هر کد معاملاتی حداکثر ۷۰۰ سهم در دامنه قیمتی ۱۴ هزار ریال تا ۱۴ هزار و ۸۰۰ ریال تعلق گیرد.

هنگامی که سهام شرکتی برای نخستین بار در بورس عرضه می‌شود، به روز اول عرضه سهام، «عرضه اولیه» گفته می‌شود. در این روز درصد مشخصی از کل سهام شرکت برای نخستین بار از طریق بورس یا فرابورس توسط سرمایه‌گذاران خریداری می‌شود.

اخبار کوتاه

فعالیت آرایشگاه های زنانه البرز همچنان ممنوع!

رئیس اتاق اصناف البرز اعلام کرد که فعالیت آرایشگاه های زنانه با توجه به شیوع ویروس کرونا وضعیت نارنجی دراین استان، همچنان متوقف است.

به گزارش پیام آشنا، بهروز حماری گفت: طبق مصوبه شورای پیشگیری از گسترش شیوع ویروس کرونا مقررشد تا اطلاع بعدی و علدی شدن شرایط استان، آرایشگاه های زنانه این استان تعطیل شوند.

وی خاطرنشان کرد که هیچ آرایشگاه زنانه اجازه فعالیت ندارد و چنانچه مواردتخلفی مشاهده شود برخورد جدی خواهد شد. حماری ازمردم خواست چنانچه آرایشگاه زنانه به طور مخفیانه ارائه خدمات کنند مراتب را به شماره تلفن را به شماره تلفن ۲۶۲۲۵۲۸۲۶۰ اطلاع دهند.اکنون بیش از ۲هزار آرایشگاه زنانه دراستان البرز فعالیت می کنند.رئیس اتاق اصناف درپخش دیگری از سخنان خود،اشاره به محدودیت تردد شبانه ازمتعددین صنوف این استان خواست باتوجه به تعیین ساعت کاری زمان فعالیت خود رامدیریت کنند.

حماری گفت: برابر اعلام ستاد ملی کرونا استان البرز آخرین زمان فعالیت روزانه صنوف دراستان البرز قبل از ساعت ۲۱ است که باید نسبت به تعطیلی واحد صنفی خود اقدام کنند.وی خاطرنشان کرد که باتوجه به مصوبات ستاد ملی کرونا مبنی بر رعایت پروتکل های بهداشتی و فاصله اجتماعی ، چنانچه واحد صنفی از این قانون سرپیچی کند برخورد می شود.وی گفت: روزانه بیش از ۱۰۰ بازرس از معاونت نظارت و بازرسی اتاق اصناف البرز و اتحادیه های مختلف از واحدهای صنفی بازدید و تخلفات را بررسی می کنند.

رجیستری تلفن همراه غیرحضوری شد

معاون فنی و امور گمرک ایران گفت: رجیستری تلفن‌های همراه به دلیل کنترل شیوع کرونا از این پس به شکل غیرحضوری انجام می‌شود.

به گزارش پیام آشنا به نقل از گمرک ایران، مهرداد جمال اونقلی طی نامه‌ای به ستاد مبارزه با قاچاق کالا گزارشی از شرایط نامناسب در مبادی ورودی گمرک به دلیل ازدحام به رجیستری حضوری گوشی تلفن همراه اعلام کرد، تشکیل صف‌های طولانی مسافران و نبود امکان رعایت کامل پروتکل‌های بهداشتی در وضعیت موجود پدید آمده است. وی افزوده است: براین اساس از ستاد مبارزه با قاچاق کالا و ارز درخواست می‌شود که برای جلوگیری از شیوع بیماری کرونا و همچنین در چارچوب رضایتمندی مسافران ورودی و نظام مند کردن فرآیند، اجرای طرح رجیستری گوشی به شکل غیرحضوری و پس از انجام استعلام سیستمی از واحد گمرنامه و در مکانی غیر از مبادی ورودی گمرک انجام شود تا ضمن جلوگیری از سوءاستفاده‌های احتمالی از اجرای طرح از تجمع و شیوع بیماری کووید-۱۹ پرهیز و موجب قطع زنجیره شیوع ویروس کرونا شود. طبق اعلام معاون فنی گمرک ایران بعد از پیگیری‌های انجام گرفته، مقرر شد که از ابتدای دی ماه سال رجیستری گوشی تلفن همراه به شکل غیرحضوری انجام شود و مدت زمان انجام فرآیند حضوری به کمتر از یک دقیقه کاهش پیدا کند.

مدیر کل بازرسی سازمان حمایت خبر داد:

ارسال ۷۰۰ پرونده قاچاق به تعزیرات

مدیرکل بازرسی سازمان حمایت مصرف‌کنندگان از ارسال ۷۰۸ پرونده قاچاق به ارزش بیش از ۴۸۲ میلیارد ریال به سازمان تعزیرات حکومتی طی آبان ماه سال جاری خبر داد.

به گزارش پیام آشنا به نقل از مهر، داریوش بهنود قاسمی در مورد وضعیت برخورد با قاچاق کالا در سطح عرضه در آبان ماه سال جاری گفت: کارشناسان سازمان حمایت مصرف‌کنندگان و تولیدکنندگان و بازرسان سازمان صنعت، معدن و تجارت استان‌ها طی آبان ماه از ۴۵ هزار و ۱۰۵ مورد از مراکز خرد و کلان در سطح عرضه بازرسی به عمل آوردند.

مدیرکل بازرسی و امور قاچاق سازمان حمایت افزود: در همین رابطه نیز برای ۷۰۸ واحد صنفی متخلف نسبت به تنظیم صورتجلسه کشف و تشکیل پرونده اقدام کرده و پرونده‌های متشکله جهت بررسی‌های بعدی به تعزیرات حکومتی استان‌ها ارجاع شده است.

به گفته وی ارزش پرونده‌های متشکله بیش از ۴۸۲ میلیارد ریال است.

این مقام مسئول درباره مهمترین اقلام قاچاق کشف شده گفت: مواد خوراکی و محصولات صنایع غذایی، سوخت و روغن‌های معدنی، لوازم یدکی و غلات مهمترین اقلام قاچاقی هستند که در این مدت کشف و پرونده آنها به تعزیرات ارجاع شده است.

قاسمی گفت: همچنین از ابتدای سال تا پایان آبان ماه، تعداد بازرسی‌های کشف کالای قاچاق انجام شده ۲۶۶ هزار و ۱۱۲ مورد بوده که در همین مدت ۵ هزار و ۸۵۷ پرونده به ارزش بیش از ۳ هزار و ۷۰۰ میلیارد ریال تشکیل شده است.

وی با تاکید بر اینکه با عرضه کنندگان اقلام قاچاق در سطح خرده فروش‌ها تعارف نداریم، افزود: ما به طور جدی با هر گونه قاچاق کالا در کشور مبارزه می‌کنیم که در همین رابطه شناسایی محل‌های دپو و انبارهای نگهداری کالاهای قاچاق و برخورد اساسی با آن در اولویت برنامه‌های ما قرار دارد.

قاسمی ادامه داد: تلاش سازمان حمایت به عنوان دستگاه نظارتی حاکمیتی در حوزه نظارت بر بازار، شفاف سازی بازار برای مصرف کننده، بهبود زمینه عرضه کالاهای داخلی و عدم فروش اقلام قاچاق، با هدف حمایت از سرمایه ملی و تولیدات داخلی است.

مدیر کل بازرسی و امور قاچاق سازمان حمایت تاکید کرد: تمامی اقدامات با هدف حفظ و ارتقای سطح سلامت جامعه، جلوگیری از فعالیت سودجویان و رونق اقتصادی در کشور انجام می‌شود و امیدواریم مردم در صورت مشاهده و یا مواجهه با هرگونه تخلف در حوزه قاچاق در سطح عرضه با انعکاس اخبار و گزارش‌های خود به سامانه ۱۲۴، موضوع را به اطلاع سازمان حمایت مصرف کنندگان و تولیدکنندگان و سازمان‌های صمت استان‌ها برسانند.

ربیعی خبر داد:

نرخ مرغ و تخم مرغ در البرز متعادل می شود

بازرسی سازمان صنعت، معدن و تجارت البرز در حال جریان است.

رئیس سازمان صنعت، معدن و تجارت البرز اعلام کرد که با اقدامات پیش بینی شده ، قیمت مرغ و تخم مرغ در این استان متعادل می‌شود.

به گزارش پیام آشنا، رامین ربیعی افزود: اکنون سهمیه روزانه تخم مرغ این استان ۱۰ تن بوده که از این میزان سهم سوپرمارکت های شهرستان کرج ۲ و نیم تن، میادین شهرداری سه تن و سهم صنوف منتخب شهرستانها ۴۵ تن است.

وی گفت: در زمان حاضر نرخ مصوب هر کیلوگرم تخم مرغ ۱۴ هزار و ۵۰۰ تومان و نرخ یک شانه تخم مرغ معمولی ۳۰ عددی متوسط ۲۹ هزار تومان است: همچنین یک شانه تخم مرغ معمولی ۳۰ عددی متوسط در میادین شهرداری و واحدهای صنفی منتخب اتاق اصناف با قیمت ۲۷ هزار ۵۰۰ تومان عرضه می شود.

ربیعی افزود: اخبار خوبی مبنی بر بهبود ترخیص نهاده‌های دامی منتشر شده که این اقدام به تعدیل قیمت تخم مرغ و مرغ می انجامد.

وی در ادامه درخصوص وضعیت توزیع مرغ در استان گفت: اکنون مرغ منجمد با قیمت ۱۵ هزار تومان و مرغ گرم با نرخ ۲۰ هزار و ۴۰۰ تومان در میادین شهرداری، فروشگاه های بزرگ و صنوف منتخب اتاق های اصناف در حال توزیع است.

ربیعی گفت: فرایند توزیع مرغ گرم و منجمد در روستاها با نظارت دهیاری ها و در شهرهای دورافتاده استان با نظارت بخشداری انجام که البته تمامی این فرایند با نظارت

مدیر جهاد کشاورزی کرج خبر داد:

آزادسازی ۵۰ هکتار از اراضی کشاورزی در روستای آتشگاه

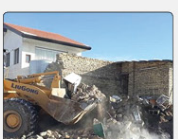

مدیر جهاد کشاورزی کرج از آزادسازی ۵۰ هکتار از اراضی کشاورزی در روستای آتشگاه خبر داد.

به گزارش پیام آشنا اسماعیل صارمی از آزادسازی ۵۰ هکتار از اراضی کشاورزی در شهرستان کرج خبر داد و اظهار کرد: این عملیات شامل تخریب ۶۴ مورد تغییر کاربری غیرمجاز در روستای آتشگاه شهرک دانشگاه بود.

وی بیان کرد با وجود کمبود امکانات و نیروی انسانی، اداره امور اراضی جهاد کشاورزی کرج، نظارت بر ساخت و سازهای غیرمجاز را در سال جاری تشدید کرده است.

مدیر جهاد کشاورزی شهرستان کرج ادامه داد: ساخت و سازهای غیرمجاز که برای افزایش ارزش افزوده اراضی کشاورزی انجام می‌شود قطعاً به همت تلاشگران جهاد، عوامل نیروی انتظامی و دیگر مأموران قانون تخریب خواهند شد.

وی در بخش دیگری با تأکید بر اینکه حفاظت از اراضی کشاورزی وظیفه همگانی است، از شهروندان کرجی درخواست کرد ضمن درک اهمیت موضوع حیاتی تأمین غذای مردم، نسبت به عملکرد سودجویان هوشیار بوده و از طریق سامانه ۱۳۱ جهاد کشاورزی کارشناسان زحمت‌کش جهاد کشاورزی را در حراست و پاسداری از باغات و اراضی زراعی که سرمایه‌های تجدیدناپذیر ملی هستند همراهی کنند.

از قبیل دیوارکشی، بنا، استخر، آلاچیق، انبار، کلاکس، دپوی مصالح، محوطه‌سازی و فونداسیون، تخریب و حدود ۵۰ هکتار از اراضی کشاورزی آزادسازی شد.

علی محمد خبر داد:

برگزاری وبینارهای آموزشی تعاون در هفته پژوهش جهت تعاونگران در البرز

وبینارهای آموزشی کشوری در حوزه تعاون در هفته پژوهش در راستای اجرای پروژه سراسری «یکشنبه ها وچهارشنبه های آموزشی تعاون» وزارت تعاون، کار وفاه اجتماعی از سوی این وزارتخانه جهت تعاونگران کشور و استان البرز برگزار می شود.

به گزارش پیام آشنا، محمد علی محمد مدیر امور تعاون اداره کل تعاون ،کار وفاه اجتماعی البرز در خصوص این وبینارها برای تعاونگران استان گفت: وبینارهای آموزشی با موضوعات «آشنایی با الگوها وتکنیک های دیجیتال مارکتینگ در کسب وکارهای تعاونی» در تاریخ ۳۰ آذر و نیز «خوشه سازی و شبکه سازی در کسب وکارهای تعاونی» در تاریخ۲ دی ماه ۱۳۹۹ بصورت آنلاین از ساعات ۹ الی ۱۲ برگزار می شود.

وی در خصوص نحوه ورود تعاونگران استان به این وبینارها برای بهره برداری از نکات آموزشی تخصصی افزود: تعاونگران و علاقمندان در استان می توانند از طریق ورود به سامانه http:/edjdsb.ir/course/ tavoni از این وبینارها بهره مندشوند.

مدیر امور تعاون اداره کل تعاون،کار وفاه اجتماعی البرز خاطر نشان کرد : به شرکت کنندگان در این وبینار آموزشی گواهی نامه معتبر توسط جهاد دانشگاهی اعطا می شود.

وی ادامه داد: با توجه به استقبال تعاونگران از این وبینارهای آموزشی در سراسر کشور و در راستای بستر سازی برای حضور حداکثری در کلاس های تلاین از سوی وزارت متبوع ، امکان ثبت نام آنلاین در زمان شروع وبینارها و ورود به وبینار از طریق «پخش زنده آپارات» فراهم شده است که با این شیوه امکان حضور بیش از دو هزار نفر از فراگیران در کلاس ها میسر می شود.

علی محمد در خصوص برگزاری دو وبینار دیگر تا پایان آذرماه ۹۹ گفت: وبینار آموزشی «مدیریت خرید تدارکات وقرارداد های داخلی در شرکت های تعاونی» در ۲۳ آذرماه برگزار شد و همچنین وبینار با موضوع «تحلیل بازار و رقابت پذیری در کسب وکارهای تعاونی» نیز در تاریخ ۲۶ آذرماه از ساعت ۹ الی ۱۳ از طریق سامانه مذکور برای تعاونگران برگزار می شود.

همچنین فایل تصویری وصوتی وبینار آموزشی «ارتباطات بازاریابی یکپارچه IMC در کسب و کارهای تعاونی » که قبلا برگزار شد در سامانه فوق الاشاره قابل بهره برداری برای تعاونگران استان می باشد.

رئیس اتاق اصناف ایران:

قنادی‌ها در شهرهای وضعیت قرمز هم می توانند فعالیت کنند

رئیس اتاق اصناف ایران گفت: قنادی‌ها در گروه شغلی یک قرار گرفته‌اند و بر همین اساس می‌توانند در شهرهای وضعیت قرمز ناشی از شیوع کرونا هم می توانند فعالیت داشته‌باشند.

به گزارش پیام آشنا به نقل از اتاق اصناف ایران، سعید مصیبنی افزود: براساس رایزنی اکنون با توجه به مرحله سوم اوج گیری کرونا در کشور و افزایش قدرت انتقال آن به ۱۰ برابر، ستاد ملی مقابله با کرونا دستورالعمل های جدیدی را برای آن از آذرماه جاری اعلام کرده که شامل تعطیلی دوهفته‌ای در مناطق قرمز و اعمال محدودیت در شهرهای نارنجی و زرد است.

اصناف در این مدت در چهار گروه شغلی تقسیم شدند و اصنافی که نیازهای روزمره شهروندان را تامین می کنند در گروه نخست جای گرفته‌اند که اجازه فعالیت در مناطق قرمز را دارند و تغییراتی نیز در دسته‌بندی‌های اصناف انجام شده است.

تعداد مشاغل گروه اول افزایش پیدا کرده که بر اساس آن، تعمیرات لوازم خانگی، یدکی و واحدهای خدماتی اجازه فعالیت در روزهایی اعمال محدودیت را دارند.

های انجام شده با وزارت بهداشت، درمان و آموزش پزشکی و کمیته امنیتی، اجتماعی و انتظامی ستاد ملی مدیریت بیماری کرونا صنف دارندگان قنادی-شیرینی فروشی و کافه قنادی در اولویت گروه شغلی یک قرار گرفته و در زمان تعطیلی های کرونایی می توانندفعالیت کنند.

وی تصریح کرد: این مصوبه پس از بررسی مجدد بر جداول گروه های شغلی انجام شد و فعالان این صنف مشروط بر نپذیرفتن حضوری مشتری در محل کسب، می توانند همچون مراکز تهیه و توزیع و عرضه مواد غذایی آماده و بیرون بر درمناطق قرمز نیز فعالیت کنند.

ویروس کرونا از اسفندماه سال ۹۸ در ایران شیوع یافت وهمسو با تعطیلی، محدودیت هایی را بدنبال داشت.

یادداشت

کدام بودجه موثر تر است؟

بودجه دولت بخشی از تقاضای کل در اقتصاد را تشکیل می‌دهد. در یک تقسیم‌بندی ساده می‌توان بودجه دولت را به سه بخش تقسیم کرد: حقوق و دستمزد، هزینه‌های اداری و نهایتا بودجه عمرانی. در هر سه حالت دولت پولی را به بخشی از جامعه می‌دهد و آنها پول را برای مصارف شخصی خود خرج می‌کنند. وقتی حقوق و دستمزد می‌دهد پول نصیب کارکنان دولت می‌شود و آنها با این پول تقاضا برای کالا و خدمات جامعه ایجاد می‌کنند.

وقتی هزینه اداری می‌شود مثلا ادارات دولتی هزینه میز، صندلی، غذا و شیرینی یا بلیت هواپیما و اجاره هتل می‌پردازند ولی نهایتا پول به جیب فروشندگان یا عرضه‌کنندگانی می‌رود که دولت از آنها کالا یا خدماتی را خریده است و آنها نیز به نوبه خود برای کالاها و خدمات موجود در جامعه تقاضا ایجاد می‌کنند. در حالت سوم دولت دست به ساخت راه و مدرسه و پل می‌زند و برای این کار به ناچار به کارخانه‌های تولید سیمان، آجر، آسفالت، فولاد و ... از طریق پیمانکاران پول می‌پردازد و در واقع آن پول نصیب کارکنان یا سهامداران شرکت‌های عرضه‌کننده سیمان، آجر، آسفالت یا خدمات فنی و مهندسی می‌شود. در هر سه صورت پولی که دولت خرج می‌کند در اختیار جامعه قرار می‌گیرد و مبنای ایجاد تقاضا برای کالاها و خدمات در جامعه می‌شود. حال سوال این است که خرج کردن به کدام شکل بیشترین فایده را برای اقتصاد به همراه دارد وقتی در نهایت پول به نحوی از انحا به جامعه می‌رسد؟

در حالت اول اگر در دولت بیکاری پنهان وجود نداشته باشد یعنی کارکنان دولت واقعا در حال ایجاد کالاهای عمومی (مثل امنیت، بهداشت عمومی و...) برای جامعه باشند، خرج کردن مذکور قابل توجیه است؛ زیرا بنابه فرض وجود کالاهای عمومی برای رشد اقتصادی و ارتقای مطلوبیت شهروندان ضروری است. اما اگر در دولت بیکاری پنهان وجود داشته باشد (شبیه وضع موجود) یعنی بخشی از کارکنان دولت بود و نبودشان در کارکرد دولت در ارائه کالاهای عمومی بی‌تاثیر باشد و دورکاری آنها تفاوتی با نزدیک‌کاری آنها نداشته باشد، آن‌گاه این شیوه هزینه‌کردن نسبت به دو روش دیگر اولویت پایین‌تری می‌یابد و برای اقتصاد غیرمفیدتر است. وقتی دولت از جامعه برای تامین هزینه‌های اداری کالا یا خدمت می‌خرد مثلا برای تامین غذای کارکنان از رستوران‌ها و مراکز تهیه غذا، غذا سفارش می‌دهد موجب یک فعالیت اقتصادی مثبت و ایجاد یک ارزش افزوده می‌شود. در این حالت هزینه‌کرد دولت رونق بیشتری به فعالیت اقتصادی می‌دهد؛ زیرا زمینه فعالیت بیشتر اقتصادی را فراهم می‌کند. وقتی که دولت پول را صرف بودجه عمرانی می‌کند، نه تنها در کارخانه‌های سیمان، فولاد، آسفالت و ... رونق ایجاد می‌کند و به ایجاد ارزش افزوده در آن سال کمک می‌کند، بلکه با ایجاد زیرساخت زمینه رشد بالاتر در سال‌های بعد را فراهم می‌آورد.

با این توصیف اگر قرار بر رتبه‌بندی باشد صرف بودجه دولت در بودجه عمرانی اولویت اول، در هزینه اداری اولویت دوم و در افزایش حقوق کارکنان دولت اولویت سوم را پیدا می‌کند. نکته قابل‌توجه آن است که در ایران آنچه در عمل رخ می‌دهد کاملا معکوس است یعنی تنگنای بودجه در وهله اول موجب می‌شود تا بودجه عمرانی قطع شود. در وهله دوم فشار سازمان برنامه معطوف به آن می‌شود تا هزینه‌های اداری کم شود و صرفه‌جویی صورت گیرد. مثلا گفته می‌شود سمینارهای بی‌فایده و سفرهای مدیران را کم کنید تا هزینه‌های اداری کاسته شود؛ درحالی‌که فارغ از محتوای سمینارها و سفرها و به‌دردبخوربودن یا نبودن، باید توجه داشت که این هزینه‌ها زمینه رشد ارزش افزوده در اقتصاد را فراهم می‌کند. اما چیزی که بالاترین اولویت را پیدا می‌کند و خط قرمز محسوب می‌شود حقوق و دستمزد کارکنان دولت است که نه تنها کاهش نمی‌یابد، بلکه سالانه افزایش پیدا می‌کند!

در اقتصاد کلان بحث مهمی مطرح است و آن این است که آینده هزینه‌های دولت ضریب فزاینده بالاتر از یک دارد یا ندارد یعنی آیا می‌ارزد که پول را از مردم به عنوان مالیات بگیریم و بدهیم دولت خرج کند یا بهتر است بگذاریم خود مردم خرج کنند و (در عالم نظر) واسطه دولت را حذف کنیم؟ بحث‌های نظری می‌گویند هزینه دولت ضریب فزاینده بالاتر از یک دارد یعنی یک واحدی که دولت خرج می‌کند بیش از یک واحد تولید در اقتصاد ایجاد می‌کند؛ زیرا این پول یک دور بیشتر در اقتصاد می‌چرخد و رشد ارزش افزوده بیشتری ایجاد می‌کند. اما برخی اقتصاددانان مانند بارو چند سال قبل نشان دادند که لااقل در اقتصاد آمریکا این ضریب کمتر از یک است و هزینه‌های دولت در آمریکا چنان کارکردی ندارد. حتما قابل بررسی است که وضعیت در ایران چگونه است خصوصا در شرایطی مثل تحریم که دولت از پول نفت نیز محروم است.

به باور اینجانب اصلاح بودجه دولت در سمت هزینه‌ها منوط به معکوس کردن اولویت‌بندی یادشده است. در غیر این صورت بودجه دولت نمی‌تواند به‌عنوان بخشی از پازل اقتصاد کلان نقش‌های مورد انتظار را ایفا کند.

دکتر علی سرزعیم
Alborz.payam@gmail.com