اخبار کوتاه

حصاری خبر داد،
انجام ۶۰ هزار بازرسی از اصناف کرج

رئیس اتاق اصناف مرکز استان البرز گفت: در زمان اجرای مصوبه ستاد ملی مبارزه با کرونا مبنی بر محدودسازی فعالیت تمامی فعالیت‌های صنفی، حدود ۶۰ هزار بازرسی در سطح بازار کرج انجام شده است.

به گزارش پیام آشنا، بهروز حصاری در کارگاه آموزشی و توجیهی ویژه مدیران مراکز تجاری کرج با تشکر از همکاری و همراهی کسبه کرج در اجرای دستورالعمل‌های ستاد ملی کرونا در سخنانی اظهار کرد: کسبه شهر کرج با وجود تمامی مشکلات و تنگناهای مالی که بر سر راه خود دارند، ضمن همکاری با بازرسان و تیم‌های اجرایی واحد بازرسی و نظارت اصناف، از تمامی دستورالعمل‌های ستاد ملی مبارزه با کرونا پیروی کردند.

وی بیان کرد: این احساس وظیفه و مشارکت اجتماعی در سطح کشور بی‌نظیر بود و توانستیم میزان شیوع کرونا را در استان البرز کاهش دهیم.

وی بیان کرد: بر اساس اطلاعات واصله از واحد بازرسی و نظارت اصناف، در روزهای گذشته و در زمان اجرای مصوبه ستاد ملی مبارزه با کرونا مبنی بر محدودسازی فعالیت تمامی فعالیت‌های صنفی، حدود ۶۰ هزار بازرسی در سطح بازار کرج انجام شده است.

وی با بیان اینکه از این تعداد کمتر از ۱۰ مورد منجر به پلمب شده است، ادامه داد: بر این اساس می‌توان گفت که اصناف کرج با درک صحیح از شرایط و وضعیت کشور، همکاری و تعامل شایسته‌ای در اجرای مصوبات ستاد ملی کرونا داشته‌اند که جای تقدیر و تشکر دارد.

حصاری متذکر شد: امیدواریم هرچه زودتر، شاهد به نتیجه رسیدن تلاش پزشکان و محققان کشورمان در ساخت واکسن کرونا و بازگشت شرایط عادی زندگی، کسب و کار و دیگر تعاملات اجتماعی باشیم.

کاهش ۱۰ هزار تومانی نرخ گوشت گوسفندی

رئیس اتحادیه گوشت گوسفندی از کاهش ۱۰ هزار تومانی قیمت گوشت گوسفندی خبر داد و گفت: قیمت برای مصرف کننده به ۱۱۵ هزار تومان رسیده است.

به گزارش پیام آشنا به نقل از مهر، علی اصغر ملکی از کاهش ۱۰ هزار تومانی قیمت گوشت گوسفندی خبر داد و گفت: قیمت این نوع گوشت طی هفته‌های اخیر روند نزولی داشته و هم‌اکنون نرخ هر کیلوگرم شقه بدون دنبه برای مصرف کنندگان ۱۱۵ هزار تومان است.

وی بحث عرضه و تقاضا را عاملی مهم در نوسانات بازار گوشت قرمز اعلام کرد و افزود: الان که در اواسط ماه هستیم تقاضا برای گوشت ضعیف شده و دام نیز به اندازه کافی وجود دارد همچنین کنترل قاچاق دام زنده در مناطق مرزی در این زمینه بسیار مؤثر بوده است.

ملکی درباره اینکه پیش بینی می‌کنید وضعیت بازار طی روزهای آینده به چه صورت باشد؟ افزود: نمی‌توان در این زمینه پیش بینی انجام داد به عنوان مثال ممکن است با بارندگی مواجه شویم و حمل و نقل دام به تهران مشکل شود و همین مساله بازار را با نوسان مواجه کند.

وی تصریح کرد: اما به طور کلی تا آخر ماه جاری بعید است اتفاق خاصی در بازار بیفتد و قیمت‌ها به همین شکل باقی خواهد ماند چرا که همانطور که اشاره کردم بحث عرضه و تقاضا تعیین کننده قیمت است.

جدیدترین تغییرات مشاغل گروه یک اعلام شد

رسته های صنفی مواد اولیه کشاورزی، باغبانی و دامداری در مشاغل گروه یک قرار گرفت.

به گزارش پیام آشنا به نقل از ایسنا اتاق اصناف ایران طی اطلاعیه‌ای اعلام کرده که در پی درخواست اتحادیه‌های صنفی و پیگیری اتاق‌های اصناف، در خصوص افزودن تعدادی از رسته‌های صنفی به گروه شغلی یک، وزارت بهداشت، درمان و آموزش پزشکی رسته های صنفی "مواد اولیه کشاورزی، باغبانی و دامداری" در حوزه کشاورزی را نیز در گروه شغلی یک (۱) قرار داده است.

بنابراین صنوف مذکور در تهران و تمامی شهرستان های کشور با وضعیت قرمز، نارنجی یا زرد مجاز به فعالیت هستند.

پیش‌تر هم سه رسته شامل «تامین کنندگان مواد شیمیایی جهت عرضه مواد ضد عفونی و نیاز کارخانجات دارویی، بیمارستان ها، آزمایشگاه ها و صنایع مختلف»، «عرضه کنندگان ابزار و یراق مشتمل بر تامین کنندگان مواد و مصالح ابزرگالم، قطعات پمپ و ابزار مورد نیاز صنایع» و «فروشندگان و عرضه کنندگان قطعات و لوازم یدکی کشاورزی» به گروه شغلی یک اضافه شده بود.

سایر صنوف گروه شغلی یک نیز شامل فروشگاه های زنجیره‌ای، سوپر مارکت ها، میوه فروشی ها و سبزی فروشی ها، میادین میوه و تره بار، مراکز تولید، نگهداری، توزیع و فروش محصولات غذایی و خدمات وابسته : مراکز تولید و عرضه فرآورده های لبنی و نانوایی (تولید فرآورده های نانوایی)، داروخانه ها، مراکز و فروشگاه های دام‌پزشکی، پخش دارو، عطاری و داروهای سنتی، مراکز تهیه، تولید و توزیع مواد غذایی آماده و بیرون بر، خدمات اپراتورهای ارتباطی، خدمات الکترونیک، شرکت های خدمات اینترنتی اعم از تامین کنندگان اینترنت، فروشگاه های اینترنتی و شرکت های خدمات مبتنی بر اینترنت، تعمیرگاه های انواع خودرو و لوازم خانگی، الکتریکی و الکترونیکی، فروشگاه های انواع قطعات و لوازم یدکی، فروشگاه های انواع مصالح ساختمانی و آهن آلات، کارگاه های صنعتی (مانند جوشکاری و تراشکاری و مشابه آن)، چاپخانه، خشکشویی، سازندگان و فروشندگان عینک است.

اجلاس اقتصادی داووس بیرون از سوئیس برگزار خواهد شد

اجلاس اقتصادی جهانی که رهبران سیاسی و تجاری را گرد هم می‌آورد سال آینده به جای سوئیس در سنگاپور برگزار خواهد شد چراکه پاندمی کرونا برگزاری ایمن این اجلاس در اروپا را با چالش روبرو کرده است.

به گزارش پیام آشنا به نقل از سی‌ان‌بی‌سی، اجلاس اقتصادی جهانی که رهبران سیاسی و تجاری را گرد هم می‌آورد سال آینده به جای سوئیس در سنگاپور برگزار خواهد شد چراکه به اعتقاد برگزارکنندگان، پاندمی کووید ۱۹ برگزاری ایمن این اجلاس در اروپا را با چالش‌هایی جدی روبرو کرده است.

این اجلاس به طور غیررسمی با نام تفرجگاه اسکی سوئیس، داووس، شناخته می‌شود، چراکه هر ساله در ماه ژانویه در این محل می‌گردد. حالا برای دومین بار در تاریخ برگزاری این اجلاس از ۱۹۷۱ تا کنون، قرار است سیاست‌مداران و تاجران برتر جهان در خارج از سوئیس گرد هم جمع شوند. این اولین باری خواهد بود که اجلاس اقتصادی جهان در آسیا برگزار می‌شود.

در بیانیه‌ای که سازمان‌دهندگان اجلاس داووس منتشر کرده‌اند اعلام شد اجلاس سال ۲۰۲۱ در ۱۳ تا ۱۶ ماه می در سنگاپور برگزار خواهد شد. این اجلاس برای سال ۲۰۲۲ دوباره به داووس بازخواهد گشت.

پیش از این در ماه اکتبر هم برگزارکنندگان تصمیم گرفته بودند اجلاس سال آینده را به جای داووس که دسترسی سختی دارد در مرکز سوئیس و در بورگنشتاک برگزار کنند.

اداره کل آموزش و پرورش استان البرز

آگهی مناقصه (نوبت دوم)

اداره کل آموزش و پرورش استان البرز در نظر دارد نسبت به برگزاری مناقصه تعمیرات داخلی اداره کل آموزش و پرورش استان از تاریخ ۱۳۹۹/۹/۲۰ اقدام نماید. متقاضیان می توانند به سامانه تدارکات الکترونیکی دولت (سامانه ستاد) به آدرس www.setadiran.ir مراجعه نمایند.

تلفن تماس: ۳۲۵۱۰۴۰۴
شناسه آگهی: ۱۰۵۶۱۱۰

اداره کل آموزش و پرورش استان البرز

زنگنه خبر داد:
توسعه مهارت‌های رهبری زنان، سرفصل تازه صنعت نفت

وزیر نفت گفت: اجرای طرح توان‌افزایی که با مشارکت امور بانوان و خانواده وزارت نفت و همت مرکز توسعه مدیریت صنعت نفت آغاز می‌شود، سرفصلی تازه برای صنعت نفت است.

به گزارش پیام آشنا به نقل از وزارت نفت، در پیام بیژن زنگنه که به مناسبت آغاز دوره آموزشی «طرح ارزیابی و توسعه مهارت‌های مدیریتی و رهبری زنان در صنعت نفت» در مرکز توسعه مدیریت صنعت نفت، از سوی فاطمه تندگویان، مشاور وزیر نفت در امور بانوان و خانواده قرائت شد، آمده است: «دوره آموزشی طرح توسعه مهارت‌های مدیریتی و رهبری زنان در صنعت نفت در حالی آغاز می‌شود که ما موفق شدیم در دولت‌های یازدهم و دوازدهم گام‌های مؤثری برای تغییر نگرش مدیران نسبت به به رسمیت شناختن نقش و جایگاه زنان، همچنین توسعه مشارکت آنان در بخش‌های سیاست‌گذاری و برنامه‌ریزی برداریم. اینجانب با اعتقاد قلبی به توانمندی و صلاحیت زنان در بهره‌وری سازمانی از همان ابتدا بر برقراری عدالت جنسیتی و لزوم تبعیض مثبت برای پر کردن شکاف جنسیتی موافق بودم. بحمدالله اجرای طرح توان‌افزایی که با مشارکت امور زنان و خانواده وزارت نفت و همت مرکز توسعه مدیریت صنعت نفت آغاز می‌شود سرفصلی تازه برای صنعت نفت خواهد بود که با همت جدی، از سرمایه نهفته و ارزشمند انسانی کارکنان زن به نحو شایسته بهره‌مند شود.»

بر اساس این گزارش، مراسم افتتاحیه برنامه‌های آموزشی و توسعه‌ای «طرح ارزیابی و توسعه مهارت‌های مدیریتی و رهبری زنان در صنعت نفت» هفته گذشته (دهم آذرماه) با برگزاری نشستی مجازی با حضور فاطمه تندگویان، مشاور وزیر نفت در امور بانوان و خانواده، علی بیاتی، مدیر مرکز توسعه مدیریت صنعت نفت، سیدفرهنگ فصیحی، سرپرست معاونت آموزش و توسعه و محمد عموزاد، معاون ارزیابی و سنجش این مرکز آغاز به کار کرد و پیام وزیر نفت در این زمینه از سوی تندگویان قرائت شد.

این برنامه‌های آموزشی و توسعه‌ای در حالی آغاز به‌کار می‌کند که ۲۴ نفر خروجی فراخوان اولیه طرح ارزیابی و توسعه مهارت‌های مدیریتی و رهبری زنان در صنعت نفت، فاز توسعه مقدماتی را پشت سر گذاشته‌اند و در صورت گذراندن موفق برنامه‌های آموزشی و توسعه‌ای، موفق به دریافت گواهینامه صلاحیت حرفه‌ای از سوی مرکز توسعه مدیریت صنعت نفت خواهند شد.

مرکز توسعه مدیریت صنعت نفت با هدف پرورش و معرفی مستمر نسلی نو از مدیران متخصص، کارآمد و شایسته فعالیت می‌کند و در مسیر دستیابی به این هدف، ارزیابی ظرفیت‌های بالقوه و توسعه قابلیت‌ها را براساس نتایج ارزیابی‌ها در دستور کار دارد.

در جلسه ستاد تنظیم بازار تأکید شد:
افزایش قیمت لبنیات ممنوع!

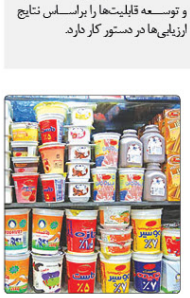

دبیر ستاد تنظیم بازار از تذکر جدی به انجمن صنایع لبنی برای جلوگیری از افزایش قیمت خبر داد و گفت که اگر واردکنندگان کالاهای اساسی، کالای خود را پیش از یک ماه در گمرکات کشور نگهداری کنند، کالا تحویل سازمان اموال تملیکی می‌شود و به عنوان کالای متروکه با ضوابط مربوطه در شبکه توزیع قرار می‌گیرد.

به گزارش پیام آشنا به نقل از ایسنا عباس قبادی در برنامه جلسه ستاد تنظیم بازار وعده داد که شرایط بسیار خوبی در زمینه تولیدمرغ ایجاد شود و گفت: بعد از مدت‌ها که با مشکلات تامین ارز و تحویل نهاده‌های دامی به واحدهای تولیدی مواجه بودیم، در حال حاضر می‌توان گفت شرایط خوبی در این زمینه وجود دارد و گزارش ارائه شده از سوی معاونان وزارت جهاد کشاورزی هم نشان دهنده ثبات جوجه ریزی و تولید مرغ در کشور است. بنابراین در هفته‌های آینده این ثبات در بازار حکم فرما خواهد بود.

وی در ادامه ابراز امیدواری کرد که روند تامین ارز و خریدهای خارجی با ثبات شود و در طول سال شاهد نوسانات قیمتی نباشیم و با اشاره به ممنوعیت صادرات تخم‌مرغ، گفت که این شرایط می‌تواند به تثبیت قیمت تخم‌مرغ کمک کند.

افزایش قیمت لبنیات تخلف است

قبادی درباره وضعیت بازار محصولات لبنی نیز گفت: مقرر شده انجمن صنایع لبنی دعوت و تذکر جدی به آنها داده شود تا از هرگونه افزایش قیمت به جد جلوگیری شود. گزارشاتی از نقاط مختلف کشور به دست ما رسیده که برخی واحدهای تولیدی به افزایش قیمت مبادرت کردند که تخلف محسوب می‌شود.

وی با تاکید بر اینکه تولید کنندگان به هیچ عنوان بدون هماهنگی با سازمان حمایت حق افزایش قیمت نخواهد داشت، تصریح کرد: تسهیل ورود نهاده‌های دامی نیز با اقداماتی که در گمرکات کشور صورت گرفته در حال تحقق است و ساماده بازار گاه هم مشکلات قبلی را ندارد.

این مقام مسئول در ادامه به واردکنندگان هم هشدار داد و گفت: اگر واردکنندگان کالاهای اساسی، کالای خود را بیش از یک ماه در گمرکات کشور نگهداری کنند، کالا تحویل سازمان اموال تملیکی می‌شود و به عنوان کالای متروکه با ضوابط مربوطه در شبکه توزیع قرار می‌گیرد.

وی با بیان اینکه روش یاد شده باعث می‌شود واردکنندگان تلاش بیشتر برای خروج کالای خود از گمرک داشته باشند، تصریح کرد: در این زمینه اگر تخلفی احراز شود حتما از کارت بازرگانی سلب اعتبار می‌شود.

دبیر ستاد تنظیم بازار در ادامه با بیان اینکه قیمت‌های جهانی مواد غذایی و خوراکی در ماه‌های اخیر روند صعودی فوق‌العاده‌ای داشته و طبیعی است که در بازار داخل هم تاثیر سرازیی داشته باشد، اظهار کرد: با اقداماتی که در زمینه موجودی کالاهای اساسی در کشور صورت گرفته می‌توان گفت این روند صعودی حداقل تاثیر را در بازار داخل گذاشته و روند توزیع کالا در کشور شرایط نسبتا خوبی دارد.

رئیس جهاد کشاورزی البرز مطرح کرد:
حل مشکلات کشور با مشارکت بخش خصوصی

رئیس سازمان جهاد کشاورزی استان البرز گفت: راه‌حل مشکلات کشور، مشارکت بخش خصوصی است.

به گزارش پیام آشنا، عبدالله مخبر درفولی در حاشیه افتتاح نخستین مزرعه زراعت چوب استان البرز که در ساوجبلاغ و با حضور رئیس سازمان جنگل‌ها، مراتع و آبخیزداری کشور انجام شد، با تبریک روز جهانی خاک اظهار کرد: طبیعتاً امروز باید به ما کمک کند تا فعالیت‌هایی را که از خاک به عنوان منبع حیاتی صیانت می‌کند، تقویت کنیم، چراکه این امر نقش اساسی و مؤثری در اکوسیستم ما دارد. وی با بیان اینکه متأسفانه در سال‌های گذشته بی‌توجهی زیادی به این منبع ارزشمند شده است، تصریح کرد: امیدواریم فعالیت‌هایی که در این روز و هفته آغاز می‌شود، چشم‌انداز روشنی باشد. برای اینکه بتوانیم صیانت از این ارزشمندترین منبع حیاتی داشته‌باشیم.

رئیس سازمان جهاد کشاورزی استان البرز با بیان اینکه امروز افتتاح نخستین مزرعه زراعت چوب در این استان به نوعی نمونه‌ای از فعالیت‌هایی است در حوزه حفاظت از خاک صورت می‌گیرد، خاطرنشان کرد: این اقدام در حوزه زراعت چوب است و می‌تواند مدلی از همکاری با بخش خصوصی باشد.

وی با بیان اینکه یادمان باشد تلاش‌هایی موفقیت‌آمیز خواهد بود که با مشارکت و همراهی مردم انجام می‌شود، متذکر شد: راه‌حل مشکلات کشور مشارکت با بخش خصوصی است و اقدام امروز می‌تواند الگوی خوبی برای این گونه فعالیت‌ها باشد.

تمام خدمات شرکت توزیع برق البرز غیر حضوری شد

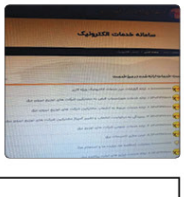

شرکت توزیع برق استان البرز اعلام کرد که تمام خدمات این شرکت به مشترکان و متقاضیان کنتور برق از طریق درگاه های الکترونیکی و تلفنی امکانپذیر است.

به گزارش پیام آشنا روابط عمومی شرکت توزیع برق استان البرز به منظور جلوگیری از انتقال ویروس کرونا کلیه خدمات شرکت توزیع نیروی برق استان البرز به صورت غیرحضوری از طریق درگاه های «اپلیکیشن برق من»، «وبسایت www.aepdc.ir»، «سامانه های تلفنی ۱۲۱- ۱۵۲۱»، «اپلیکیشن شرکت های psp»، «دفاتر پیشخوان دولت» و «دفاتر ict روستایی» انجام می‌شود.

براین اساس مردم می توانند برای هرگونه خدمات شرکت توزیع برق استان البرز از طریق درگاه های اعلام شده اقدام کنند.

دلالان در حال ترک بازار مسکن

یک کارشناس با بیان اینکه شاهد کاهش انتظارات تورمی و خروج دلالان از بازار مسکن هستیم گفت: ساخت و ساز در تهران افت کرده اما در شهرستانها رونق گرفته زیرا هنوز بین توان متقاضیان و قیمتها شکاف عمیقی ایجاد نشده است. پوراحمد همچنین مدعی شد که بخش خصوصی از خرید قلم‌های مسکن استقبال نکرد زیرا مسئولان به بخش خصوصی اعتقاد ندارند.

به گزارش پیام آشنا به نقل از ایسنا فرشید پوراحمد اظهار کرد: اتفاقات سیاسی که طی یک ماه اخیر در دنیـا رخ داد تاثیر آنی روی بازارهای ارز، طلا و بورس داشت که واکنشهای سریع نشـان دادند. بازار بورس مقداری رشد کرد و بازارهای طلا و دلار روند نزولی به خود گرفتند. البته بـه نظر من کاهش نبود بلکه حباب بازارها شروع به تخلیه کرد.

وی افزود: معمولا تاثیر متغیرها بر بازار مسکن مقداری زمانبر است و همین ویژگی دیر پذیری این حوزه باعث شـده تا تبعیت آن از شرایط اقتصـاد واقعی تر از دیگر بازارها باشـد. ماه گذشـته در بازارهای موازی مسـکن کاهش قیمت داشتیم ولی در حوزه مسـکن چندان نمود نداشت. حتی افزایش قیمت در بعضی مناطق مشـهود بود؛ زیرا بخش مسـکن از ساخت و ساز و تاثیر و شرایط حاکم بر اقتصاد کشور در حوزه تولید مسکن تبعیت می کند.

دبیر کانون انبوه سازان با بیان اینکه آغاز روند تخلیه حباب بازارها اتفاق خوبی است گفت: اینکه بازارهای موازی مسـکن حبابشان خالی شـود انتظارات تورمی را در بخش مسـکن کاهش می دهد و تاثیرش در آینده به شکل کاهش معاملات سفته بازانه بروز خواهد یافت.

کسـانی که نظم بازار مسـکن را با رفتارهای سـوداگرانه به هم می ریزند در حال خروج از بازار هسـتند. در این شرایط می توان امیدوار بود بازار مسـکن از یک ثبات اقتصادی تبعیت کند که برای اقتصاد کشور مفید خواهد بود.

پوراحمد اظهار کرد: ثبات مسکن برای اقتصاد کشور فایده دارد؛ زیرا بخش ساخت و ساز می تواند برای افزایش تولیـد برنامه ریزی کند. مردم هم که طیف مصرفی هسـتند در این شرایط می توانند با اسـتفاده از نظام پس انداز، تسـهیلات و حمایتهای دولت خانه دار شوند. اما نکته مهم این اسـت که دولت و به طور خاص وزارت راه و شهرسازی به چه نحومی خواهد از این ثبات اقتصادی اسـتفاده کند. می طلبد که وزارت راه و شهرسازی برنامه عملیاتی کاملا مشـخص و اجرایی در کنار بخش خصوصی برای حوزه مسـکن ارایه دهد و از شعارپردازی خودداری کند.

وی تاکید کـرد: اگر مسـئولان وزارت راه و شهرسازی صرفا بگویند قیمت مسـکن پایین می آید ما در آینده نتایج مطلوبی را از این حوزه نخواهیم گرفت و فشار اقتصادی وحشـتناکی که در حوزه مسـکن رخ داده مجددا تکرار می شـود. طی یک سال و نیم گذشـته وزارت راه و شهرسازی در پروژه اقدام ملی مسـکن اقدام خاصی انجام ندادند، چرا که بخش خصوصی در کنارش نیسـت. مسـکن مهر اگر به موفقیت نصفه و نیمه ای رسـید به این دلیل بود که دولـت وقت به این نتیجه رسـید که تولید مسـکن را به اهل فن واگذار کند. هم اکنون وزیر راه و شهرسـازی اعلام کند از ۴۰۰ هزار واحد اقدام ملی چه مقدار به بخش خصوصی واگذار شده، چه تعداد را ستاد اجرایی فرمان امام (ره)، بنیاد مسـکن و دیگر سـازمانهای دولتی بر عهده گرفته اند و سـاله مهمتر اینکه سازمانهای دولتی تا چه میزان موفقیت داشته اند.

دبیر کانون انبوه سازان مدعی شد: ما اعتقادمان این اسـت که بخش خصوصی از طرح اقدام ملی مسـکن اسـتقبال نکرده است؛ زیرا مسـئولان اساسا به بخش خصوصی اعتقاد ندارد.

پوراحمد با اشـاره به کاهش ۱۴ درصدی ساخت و ساز در شهر تهران طی شش ماهه ابتدای امسـال نسـبت به نیمه اول سـال گذشـته گفت: ریسـک سرمایه گذاری در حوزه تولید مسـکن در تهران به شدت افزایش یافته و عدم بازگشت سرمایه برای تولیدکننده مسـکن در اسـتان تهران شرایط را سـخت کرده است.

سـطح دسترسی قشـر مصرفی به مسـکن مناسـب در تهران به شـدت پایین آمده و سـازندگان متوجه این هسـتند واحدی را که می سازد متقاضی ندارد. بنابراین از بازار خرج می شـوند و در واقع ریسـک خواب سرمایه را نمی پذیرند. در شهرسـتانها البته اوضاع مقداری متفاوت اسـت و سـاخت و سـاز نسـبت به ماههای گذشـته مقداری بهتر شـده اسـت؛ زیرا شـکاف بین توان خرید متقاضیان مصرفی با قیمتها چندان عمیق نیست.

یادداشت

اقدامات راهبردی
مقابله با تحریم‌ها (بخش آخر)

هرچند این کشـور یکی از قدرت‌های اقتصادی دنیای امروز است، اما روابط اقتصادی گسـترده‌ای با ایالات‌متحده، غرب و همسایگان کشـورمان دارد و نمی‌خواهد که روابط تجاری‌اش با آنها را به‌خاطر همکاری با ایران که کمتر از یک درصد از حجم تجارت خارجی‌اش را تشکیل می‌دهد، مخدوش کند.

۵- تقلیل مساله ملی به سطح حزبی و فردی

مسائل «تحریم، برجام و مذاکره» موضوعاتی ملی بوده، منافع کشور در گرو آنهاست و تصمیمات مربوط به آن در سطوح عالیه تدوین و اجرایی می‌شود. وزارت امور خارجه وفق ماده یک قانون وظایف وزارت خارجه- مصوب «اجرای» سیاست خارجی بوده و طبق اصل ۱۷۶ قانون اساسی شورای عالی امنیت ملی مسوول «تعیین سیاست‌های دفاعی- امنیتی کشور» است. بطلیو قطع تبدیل این موضوعات به ابزاری انتخاباتی یا حزبی- گروهی خلاف مصالح ملی کشور است. اگر فرض بر خدمتگزاری به کشـور و مردم بوده و رامبرد کلان کشور مذاکره باشد، چندان تفاوتی نخواهد داشت که کدام گروه مذاکره کنند و نتایج احتمالی به لسم آنها ثبت شود. ایجاد فضای دوقطبی نسبت به مسائل ملی کشور و تخریب شخصیت افرادی که ماموریت‌شان مذاکره بوده در جهت حفظ منافع گروهی و حزبی، دقیقاً آن چیزی است که تحریم‌کنندگان را مشعوف خواهد کرد.

۶- شرطی کردن کشور نسبت به شرایط خارجی

منفک دانستن «شرایط داخلی» کشور از «شرایط خارجی»، اشتباهی راهبردی است. تاثیر و تاثرات سیاست‌های داخلی و خارجی بهویژه در حوزه اقتصادی بر هیچ‌کس پوشـیده نیست. شرایط اقتصادی مناسب داخلی، به‌عنوان ابزاری به کمک مذاکره‌کنندگان در توسعه روابط اقتصادی خارجی خواهد آمد. «انسـجام داخلی» و اجماع بر موضوعات کلان ملی - فارغ از منافع شـخصی و گروهی - قدرت چانه‌زنی در روابط با کشورهای خارجی را افزایش خواهد داد از طرف دیگر انتساب همه مشکلات به حوزه مدیریت داخلی، منصفانه نیست. بی‌تاثیر دانستن تحریم‌ها در شرایط اقتصادی کشور، زمانی که درآمد نفتی مسـدود شده و صادرات و واردات با چالش‌های جدی تحریمی روبه‌رو است، نمی‌تواند در یافتن راه‌حل واقعی مشکلات کمک‌کننده باشـد. با وجود همه این مسائل، شرطی کردن کشور نسبت به هر موضوعی - چه داخلی چه خارجی - سـمی مهلک در شریان‌های سیسـتم اقتصادی خواهد بود.

۷- مقطعی فرض کردن تحریم‌ها

تحریم‌ها یکباره نیامده و یکبروزه نخواهند رفت؛ این مهمان ناخوانده سال‌های سال بوده و همچنان با ما خواهد بود. این تصور که تحریم‌ها به‌صورت کامل رفع شـوند، خیال خامی بیش نیسـت. آنچه اتفاق می‌افتد توافقاتی موقتی اسـت که ثبات ایجاد شـده در اختلافات بنیادین کشورمان با ایالات‌متحده طی سال‌ها را به‌صورت «محدود و مقطعی» مسکوت می‌گذارد تا طرفین از این بازی برد- برد اندوخته‌های به نفع خود کسـب کنند از طرف دیگر، رویکرد غرب در مذاکرات تحریمی «گام به گام» اسـت. درک این موضوع به تدوین نقشه‌راه مذاکرات احتمالی کمک شایانی خواهد کرد. تحریم‌ها پرچسـب‌های مختلفی دارند و پیشروی مذاکرات با غرب دایره موضوعی مذاکرات را به بحث‌های نظامی، موشکی، منطقه‌ای، حقوق بشری و... خواهد کشـاند. باید ماند. شخصی که بیماری سرطان دارد و تنها از گسـترش دامنه شمول آن ممانعت می‌ورزد، به تحریم نگاه کرد. درمان قطعی این بیماری نیازمند تغییرات بنیادین در روابط با غرب خواهد بود که به‌نظر می‌رسد در افق کوتاه‌مدت امکان‌پذیر نخواهد بود.

اگر موارد مذکور را به‌عنوان اهم موانع در راه مقابله با تحریم بپذیریم، می‌توان بر مبنای آن راهکارهایی متعدد در سطح عملیاتی تعریف کرد. مدیریت تحریم‌ها دو بال اساسـی دارد: «بسـیج همه منابع و امکانـات» و «خرد جمعی» مادامی که خرد جمعی باعث تجمیع همه امکانات و منابع کشور، از جمله «اعتماد مردم» به‌عنوان بالاترین سرمایه اجتماعی، «همت و حمیت» مسـوولان و «هرنامه‌ریزی جامع در سـه سـطح «راهبردی، تاکتیکی و عملیاتی» نشـود، توفیقی حاصل نخواهد شد. اگر برنامه‌ریزی بلندمدت بر مبنای «واقعیت‌های موجود» و با فرض تداوم تحریم‌ها برای درمان بیماری‌های اقتصادی صورت گیـرد آن گاه می‌توان از فرصت‌های حاصل از «توافقات مقطعی» برای تحقق و اجرای بهتر آن برنامه‌ها اسـتفاده کرد. باید پذیرفت در میدان جنگ اقتصادی ماندن جنگ نظامی، آرایش مناسب ضرورت دارد و «همسازگی» و «هماهنگی» عامل موفقیت اسـت نه «جدل» و «رقابت».

مصطفی گوهری‌فر
Alborz.payam@gmail.com

خبر

هوندا از ۲۰۲۲ عرضه خودرو بنزینی را متوقف می کند

در راستای عمل به تعهدات محیط زیستی، هوندا به زودی تولید خودروهای بنزینی را متوقف می کند.

به گزارش پیام آشنا به نقل از اتوکار، خودروسازی ژاپنی هوندا در نظر دارد از سال ۲۰۲۲ عرضه خودروهای بنزینی ساخت این شـرکت در اروپا را متوقف کند. یان هاولز- قائم مقام این برند با تایید این خبر گفته است تمرکز هوندا از این پس بر روی تولید خودروهای هیبریدی و الکتریکی خواهد بود و طبق هدف گذاری های انجام شده قرار اسـت در بازه زمانی هدف گذاری شده تا سال ۲۰۳۵، خودروهای بنزینی از خط تولید هوندا به طور کامل کنار گذاشته‌شوند.

هاولز هم چنین با بیان اینکه رویکرد هوندا در کاهش تولید گاز کربن از خودروها مشخص است، از سرمایه گذاری بیشتر بر روی فناوری های نوین با هدف کاهش آلایندگی های محیط زیستی خبر داد.

اروپا یکی از اصلی ترین بازارهای هدف هوندا محسوب می شود و طبق قوانین اتحادیه اروپا از سال ۲۰۳۰ بیشتر خودروهای بنزینی حق تردد در سطح اتحادیه را نخواهند داشت. با این حال هزینه تولید و قیمت تمام شده خودروهای هیبریدی و الکتریکی هنوز بالاتر از خودروهای بنزینی است. هاولز با اشاره به این نکته افزود: خودروهای هیبریدی یک سوم تا ۵۰ درصد گران تر از خودروهای بنزینی هستند و ممکن است برای بسیاری از مصرف کنندگان، خرید این خودروها دشوار باشد.

هاولز در بخش دیگر سـخنان خود با اشاره به محدودیت های موجـود بـرای خودروهای هیبریدی نیز گفت: در مقایسـه با خودروهای بنزینی هنوز خودروهای هیبریدی محدودیت هایی دارند و زیرسـاخت های لازم برای تولید این خودروها نیز گران هسـتند اما این خودروها نسل آینده خودروها را تشکیل می دهند و ما نیز باید در این مسیر حرکت کنیم.

تا پایان سال ۲۰۱۹ حدود سه درصد خودروهای اروپایی هیبریدی بوده اند اما محبوبیت این خودروها به شدت رو به افزایش است. به صورت کلی کشورهای شمال و غرب اروپا مقاصد محبوب تری برای خودروهای هیبریدی در مقایسه با کشورهای شرق، مرکز و جنوب اروپا محسوب می شوند.