payamdaily.ir

پیام آشنا

نخستین روزنامه صبح البرز

سال ششم دوره جدید، شماره ۱۶۸۱
(شماره مسلسل ۲۰۸۲، سال پانزدهم)
چهارشنبه / ۱۲ شهریور / ۱۳۹۹
۱۳ / محرم / ۱۴۴۲
02 / September / 2020
۸ صفحه / قیمت ۳۰۰۰۰ ریال

شماره پیامک ۳۰۰۰۴۸۰۲۶۰۰۶۰۰

فتحی، سرپرست دانشگاه علوم پزشکی البرز هشدار داد؛

افزایش تعداد بیماران مشکوک به کرونا در البرز

۲

بضاعتی پور خبر داد؛

داوودی‌های کاخ مروارید منتظر پاییز

۳

ایجاد ۴۹۵ شرکت تعاونی توسط زنان در سال ۹۸

۶

مدیریت پسماندهای پزشکی بر عهده وزارت بهداشت است

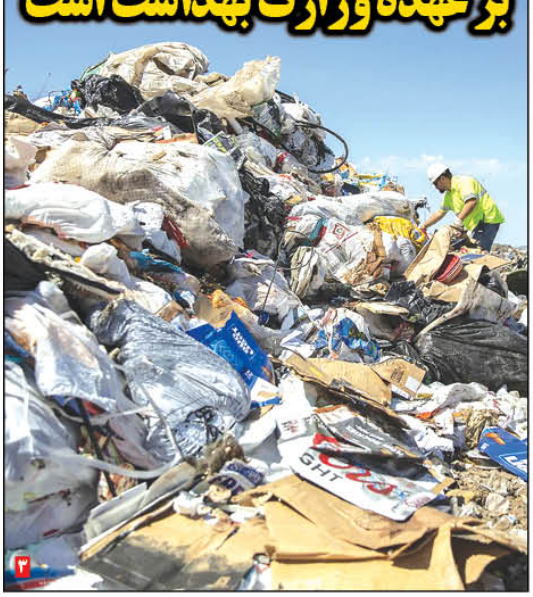

۳

رهبر انقلاب در ارتباط تصویری با مسئولان آموزش و پرورش تأکید کردند؛

موضوع «عدالت آموزشی» حساس‌تر از گذشته

۱

سفرنامه مارکوپولوی کرج

بازدید از معبد سیک ها

دهلی قدیم یا شاه‌جهان‌آباد، بخشی از دهلی نو است که به دستور شاه جهان گورکانی، زمانی که او تصمیم گرفت، پایتخت را از آگرا به این منطقه منتقل کند بنیان نهاده شده. برای لمس تاریخ تهران باید در کوچه ها و خیابان های اطراف بازار تهران قدم می زدم. دهلی هم بی شباهت به تهران نبود.

۸

البرز، رتبهٔ پنجم کشوری در تحقق سهم سی درصدی مدیریت بانوان

نخستین جلسه رسمی مجمع مشورتی بانوان استان البرز با حضور «نورمحمد فردی بیرانوند» معاون سیاسی، امنیتی و اجتماعی استاندار و «مریم اسماعیلی فرد» - مدیر کل امور بانوان و خانواده استانداری و سرپرست اداره کل سیاسی وانتخابات و تقسیمات کشوری استانداری البرز - تشکیل شد.

۲

منافع اجرای طرح برق مجانی برای کشور چیست؟

۶

سرمقاله

ظاهر و باطن برق رایگان

::دکتر علی سرزعیم::

دولت در مصوبه‌ای نرخ برق را برای کم‌مصرف‌ها رایگان کرده است. این تصمیم، ظاهر جذاب اما باطن ویرانگری دارد. احتمالا مساله این‌گونه شروع شده که با بالارفتن بدهی دولت به نیروگاه‌ها، فشار وزارت نیرو بر دولت برای افزایش نرخ زیاد شده است.

اما دولت که نسبت به افزایش هر قیمتی حساسیت زیادی دارد، با آن مخالفت کرده است و شرط گذاشته که این افزایش تعرفه باید با امتیازی که وزارت نیرو می‌دهد، همراه شود. این امتیاز هم قاعدتا رایگان شدن برق کم‌مصرف‌ها بوده است. احتمالا کسانی هم در تایید آن گفته‌اند که با این روش انگیزه کاهش مصرف زیاد می‌شود و می‌توان با گران کردن تعرفه برق برای پرمصرف‌ها، فشار مصرف را کنترل کرد.

مهم‌ترین خطای این تدبیر در آن است که یک عادت مصرفی نادرست را بنیان می‌گذارد. این ذهنیت که دولت باید خدمات رایگان ارائه کند، ذهنیتی است که تهادهای عرضه‌کننده خدمات را گرفتار کرده است. کافی است مقایسه‌ای بین قیمت برق و قیمت مکالمات تلفن و اینترنت صورت گیرد. با وجود اینکه اهمیت آب و برق دهها برابر تلفن و اینترنت است...

ادامه در صفحه ۲

در این شماره می خوانید:

۳ کمپین «سفر برو» در ۱۰ کشور
۴ با خستگی بارداری چه کنیم؟
۵ رادیو برای تولیدات مردمی فراخوان داد
۶ کارگروه مسکن البرز برگزار شد
۷ پریسا عرب، دونده: با خودم رقابت می‌کنم
۸ شهریور ۲۰ از نگاهی دیگر

رهبر انقلاب در ارتباط تصویری با مسئولان آموزش و پرورش تأکید کردند؛

موضوع «عدالت آموزشی» حساس‌تر از گذشته

رهبر معظم انقلاب اسلامی با تشکر صمیمانه از مردم برای عزاداری پرشور حسینی و حرکت عظیم معنوی همراه با رعایت دستورالعمل های بهداشتی، معلمان را «فسران سپاه پیشرفت کشور» خواندند و با تأکید بر ضرورت تربیت انسان‌های مؤمن، خردمند، اندیشمند، دانشمند و دارای اخلاق اسلامی در این دستگاه بسیار مهم گفتند: سند تحول آموزش و پرورش باید با تبیین صحیح و تنظیم و اجرای برنامه جامع عملیاتی، زمینه‌ساز پرورش چنین افرادی شود.

به گزارش پیام آشنا به نقل از پایگاه اطلاع رسانی دفتر مقام معظم رهبری، حضرت آیت الله خامنه‌ای دیروز در ارتباط تصویری با وزیر، معاونان، مدیران و رؤسای وزارت آموزش و پرورش در سی و چهارمین اجلاس آموزش و پرورش، با تسلیت سالروز شهادت امام سجاد (ع)، حرکت عظیم حضرت زینب(س)، امام سجاد(ع) را قیام به معنای حقیقی کلمه خواندند و افزودند پس از قیام حسینی در عاشورا، قیام زینبی ابعاد مختلف حادثه عاشورا و شهادت حضرت سیدالشهدا را برای بشریت تثبیت و ماندگار کرد.

رهبر انقلاب، سوگواری ملت در دهه اول محرم امسال را پدیده‌ای در تاریخ کشور دانستند و افزودند با وجود محدودیت‌های شدید ناشی از کرونا، مردم، گویندگان و مرثیه خوانان، ضمن حفظ شور حسینی و تشکیل مجالس عظیم و معنوی، «دستورالعمل ها را رعایت کردند که به عنوان یک مُرید اهل بیت، صمیمانه از همه عزیزان تشکر می کنم.

حضرت آیت الله خامنه‌ای همچنین با تشکر از زحمات چند ماه اخیر مجموعه آموزش و پرورش و گزارش خوب وزیر گفتند: برنامه‌ریزی و اقدامات این مجموعه پس از شیوع کرونا بی‌سابقه بود. چون تجربه‌ای در این زمینه نداشتیم که از همه قدردانی می کنم.

ایشان در محور اصلی سخنانشان، منطق و هدف آموزش و پرورش در همه دنیا را «تربیت انسان شایسته» خواندند و افزودند: البته با توجه به تعاریف گوناگون انسان شایسته در مکاتب مختلف، نوع آموزش‌ها و پرورش‌ها متفاوت می‌شود.

رهبر انقلاب افزودند: در نظام اسلامی بروند و حاصل ۱۲ سال تعلیم و تربیت کودکان و نوجوانان و جوانان باید تربیت انسان‌های مؤمن، خردمند، متفکر و اندیشمند، دانشمند، با تظلم، با انصاف، دارای اخلاق اسلامی و در یک کلمه انسان‌های مجاهد و اهل عمل باشد.

حضرت آیت الله خامنه‌ای با طرح این سؤال که برای تربیت چنین انسان‌هایی، دستگاه آموزش و پرورش باید چه ویژگی‌هایی داشته باشد، افزودند برای تحقق منطق و هدف انسان‌سازی، آموزش و پرورش به عنوان لشکر عظیم فرهنگی تیزمند زیر بنای مستحکم و تحول بنیادی است.

رهبر انقلاب با اشاره به گذشت ۹ سال از تنظیم سند تحول آموزش و پرورش افزودند در این سند اهداف کلان و راهبردهای کلی مشخص شده است که باید بر اساس سیاست‌ها، برنامه اجرایی تنظیم شود.

ایشان افزودند برنامه اجرایی سند تحول با وجود تلاش‌های دولت‌های مختلف، هنوز به طور کامل تنظیم نشده است که شورایعالی آموزش و پرورش و مدیریت کلان آن باید این مسئولیت را انجام دهند.

رهبر انقلاب، ترمیم دوره‌ای سند تحول با نگاه تکمیلی را از مفاد سند تحول و وظیفه شورایعالی انقلاب فرهنگی خواندند و افزودند: مسئولان آموزش و پرورش، این موضوع را پیگیری کنند.

ایشان «زمان‌بندی» و «تعیین شاخص‌های پیشرفت» را در برنامه جامع اجرای سند تحول ضروری خواندند و افزودند: برنامه جامع باید متقن و در بردارنده همه اهداف سند تحول باشد.

حضرت آیت الله خامنه‌ای تبیین صحیح سند تحول را مهم مهم دانستند و گفتند: سند تحول باید برای همه سطوح آموزش و پرورش، به روشنی و جذاب تبیین شود تا همه مدیران و معلمان برای اجرای دقیق آن انگیزه پیدا کنند.

رهبر انقلاب اسلامی، معلمان را عناصر تعیین کننده در دستگاه عظیم فرهنگی آموزش و پرورش خواندند و با تأکید بر لزوم صیانت از شأن و نقش معلمان گفتند: معلمان به معنای واقعی افسران سپاه پیشرفت کشور هستند و حفظ شأن و جایگاه معلم در درجه اول به عهده خود آنان است و هر معلمی باید این احساس را داشته باشد که او آینده ساز است.

حضرت آیت الله خامنه‌ای افزودند آموزش و پرورش نیز باید از شأن و جایگاه معلمان حمایت کند و این هدف باید با کمک مجلس و دستگاه‌های مرتبط همچون سازمان برنامه و بودجه محقق شود.

ایشان تأکید کردند: نگاه به آموزش و پرورش باید نگاه به یک دستگاه زیربنایی باشد نه مصرفی، و هزینه کردن در آموزش و پرورش همچون سرمایه‌گذاری در مسائل زیربنایی در نظر گرفته شود.

رهبر انقلاب اسلامی، فرهنگ‌سازی برای ترویج احترام و اکرام معلمان در جامعه را عامل سوم در صیانت از جایگاه و شأن این قشر مهم و تأثیرگذار دانستند و گفتند: دستگاه‌های فرهنگی بویژه صدا و سیما در این زمینه نقش بسیار مهمی دارند و باید این کار لازم را بصورت مستمر و هنرمندانه انجام دهند.

حضرت آیت الله خامنه‌ای موضوع جذب و تربیت معلم را بسیار مهم برشمردند و با اشاره به دو دانشگاه فرهنگیان و شهید رجایی، خاطرنشان کردند باید بگونه‌ای برنامه‌ریزی و ظرفیت‌سازی شود که معلمان سراسر کشور، فقط از مسیر این دو دانشگاه وارد آموزش و پرورش شوند و مجلس شورای اسلامی نیز باید در تصویب طرح‌ها بگونه‌ای عمل کند که خارج از مسیر این دو دانشگاه، ورودی به آموزش و پرورش وجود نداشته باشد.

ایشان، در نظر گرفتن صلاحیت‌های دینی، اخلاقی و سیاسی را در جذب معلمان مورد تأکید قرار دادند و گفتند: باید در جذب معلمان یک گزینش صحیح و خردمندانه انجام شود و اجازه ورود تیروی بی کیفیت به آموزش و پرورش داده نشود.

رهبر انقلاب اسلامی به موضوع «عدالت آموزشی» نیز اشاره کردند و افزودند: در مورد عدالت آموزشی و بهره‌مندی دانش آموزان از سهم مناسب خود در همه نقاط کشور بویژه مناطق دورادست و شناسایی و پرورش استعدادهای درخشان در مناطق محروم بارها صحبت شده است و اکنون که مسئله آموزش مجازی مطرح است موضوع عدالت آموزشی حساس‌تر از گذشته است.

حضرت آیت الله خامنه‌ای با تأکید بر توجه به خانواده‌هایی که تمکن مالی جهت خرید ابزار و وسائل مورد نیاز به منظور استفاده از آموزش مجازی را ندارند، افزودند: صداوسیما باید از طریق آموزش، بخشی از خلاء عدم امکان استفاده از آموزش مجازی را جبران کند.

ایشان یکی از موارد مربوط به عدالت آموزشی را، موضوع «مدارس دولتی» برشمردند و گفتند: باید سطح و کیفیت مدارس دولتی از لحاظ آموزشی و تربیتی به گونه‌ای شود که دانش‌آموزان احساس نکنند با تحصیل در این مدارس امکان قبولی آنها در کنکور کمتر است و خانواده‌ها نیز تصور کنند فرزندانشان را به یک جای بی‌پناه می‌فرستند.

رهبر انقلاب اسلامی درخصوص آموزش مجازی و برخی زیان‌های احتمالی آن خاطرنشان کردند: راه اندازی شبکه شاد، اقدام بسیار خوبی است اما آموزش مجازی نباید موجب شود که دانش آموز در معرض آسیب‌های فضای مجازی و خطرات اخلاقی و اعتقادی قرار گیرد.

ایشان به بُعد پرورشی در آموزش و پرورش اشاره کردند و با گلایه از کم توجهی به فعالیتهای پرورشی و عقب ماندگی در این زمینه به رغم تأکیدهای مکرر، گفتند: با توجه به موضوع آموزش مجازی، باید برای فعالیتهای پرورشی، شیوه های جدیدی را طراحی کرد تا این موضوع مورد غفلت بیشتر قرار نگیرد.

رهبر انقلاب اسلامی، مدارس پرورش استعدادهای درخشان یا همان سمپاد را از مسائل مهم و اساسی آموزش و پرورش خواندند و با اشاره به ابلاغ مصوبه مربوط به مدارس سمپاد که با تأخیر هم انجام شد، بر جدی گرفتن موضوع شناسایی و پرورش استعدادهای درخشان تأکید کردند و افزودند: جایگاه کشور در المپیادها نیز باید بهبود و ارتقاء یابد زیرا در سال های اخیر وضعیت ما برجسته نبوده است.

حضرت آیت الله خامنه‌ای در ادامه به وضعیت مهد کودک ها و پیش دبستانی ها اشاره کردند و با اظهار تأسف از رها بودن مهدکودک ها به دلیل اختلافات برخی دستگاههای دولتی، گفتند بر اساس گزارش های رسیده وضعیت مهدکودک ها به هیچ وجه خوب نیست و نباید به مهد کودک ها نگاه مراکز خدماتی داشت بلکه مراکز مهم آموزشی و پرورشی هستند.

حضرت آیت الله خامنه‌ای همچنین با اشاره به اصرار غربی‌ها برای نفوذ در آموزش و پرورش کشورها با انگیزه تحمیل سبک زندگی غربی، از سند ۲۰۳۰ و یا نفوذ در آموزش و پرورش برخی کشورهای منطقه به‌عنوان نمونه یاد کردند و گفتند: امروز فلسفه اجتماعی غرب در خود غرب، شکست خورده و مظاهر فساد انگیز آن از هالیوود تا پنتاگون کاملاً نمایان است.

رهبر انقلاب اسلامی با تأکید بر حساسیت در مقابل نفوذ دشمن افزودند: دشمن قصد دارد کاری را که بوسیله نظامی از انجام آن ناتوان است، با نفوذ و از راههایی مانند سند ۲۰۳۰ و ساختن انسان‌هایی تربیت کند که مثل او فکر و اهداف عملیاتی او را پیاده کنند تا زمینه غارت ملتها فراهم شود.

رهبر انقلاب اسلامی در بخش پایانی سخنانشان، اقدام دولت امارات متحده عربی در عادی‌سازی روابط با رژیم صهیونیستی را خیانتی به دنیای اسلام، جهان عرب و کشورهای منطقه و به مسئله مهم فلسطین خواندند و گفتند: البته این وضعیت دیری نخواهد پایید اما لکه ننگ آن بر پیشانی کسانی که غصب کشور و آواره کردن ملت فلسطین را به بوته فراموشی سپردند و پای صهیونیستها را در منطقه باز کردند، باقی خواهد ماند.

ایشان با ابراز تأسف از همکاری دولت امارات متحده عربی با اقدامات قساوت‌آمیز رژیم صهیونیستی و عناصر خبیث صهیونیست در هیأت حاکمه آمریکا علیه مصالح جهان اسلام و منطقه، افزودند: امیدواریم اماراتی‌ها زودتر بیدار شوند و این کارشان را جبران کنند.

پیش از سخنان رهبر انقلاب اسلامی، آقای حاجی‌میرزایی وزیر آموزش و پرورش با بیان گزارشی از فعالیت‌های این وزارتخانه گفت: تولید بسته و محتوای یادگیری، سیاست‌گذاری در فرایند جذب و به‌کارگیری معلم، طرح هر دانش آموز یک مهارت، افزایش حقوق معلمان، آغاز عملیات احداث ۴۲ هزار واحد مسکن فرهنگیان و افزایش ظرفیت دانشگاههای فرهنگیان جزو برنامه‌ها و اقدامات آموزش و پرورش است.

آقای حاجی‌میرزایی سرعت آموزش و پرورش در واکنش به کرونا را مناسب دانست و گفت: کمتر از یک هفته پس از کرونا برنامه تلویزیونی آموزشی و حدود یک ماه بعد از آن، شبکه شاد را راه اندازی کردیم و در سال تحصیلی جدید نیز تضمین می‌دهیم که همه دانش آموزان به آموزش دسترسی داشته باشند.

آب، مایه‌ی حیات است بود.