## اخبار کوتاه

### تمرین دیروز پرسپولیس تعطیل شد

تمرین دیروز تیم فوتبال پرسپولیس با نظر کادر فنی تعطیل شد.

**به گزارش پیام آشنا** به نقل از باشگاه پرسپولیس، با نظر یحیی گل‌محمدی سرمربی تیم فوتبال پرسپولیس تمرین دیروز این تیم تعطیل اعلام شد تا بازیکنان خستگی بازی سنگین مقابل شاهین شهرداری بوشهر را از تن خارج کنند.

بر این اساس بعد از یک روز تعطیلی تمرین پرسپولیس از فردا برای بازی با ماشین‌سازی که در تبریز برگزار خواهد شد از سر گرفته می‌شود. پرسپولیس روز جمعه به مصاف ماشین سازی می‌رود.

### شهریور زمان آغاز لیگ برتر هندبال مردان

لیگ برتر هندبال مردان از دهه دوم شهریورماه آغاز می‌شود.

**به گزارش پیام آشنا** به نقل از ایسنا، سی و سومین دوره رقابت‌های لیگ برتر هندبال مردان از دهه دوم شهریورماه آغاز خواهد شد. البته طبق اعلام فدراسیون هندبال دور جدید مسابقات لیگ برتر در صورتی دهه دوم شهریور آغاز می‌شود که ستاد مقابله با کرونا در ورزش مجوز لازم را صادر کند.

در حال حاضر هنوز هیچ تیمی برای این فصل از لیگ اعلام آمادگی نکرده است. تیم‌ها طبق مصوبه فدراسیون تا پایان تیرماه زمان دارند تا نسبت به حضور در لیگ اعلام آمادگی کرده و مبلغ ورودی را واریز کنند. همچنین تیم‌ها زمانی مجوز حضور در لیگ برتر را کسب خواهند کرد که با بازیکنان، کادر فنی و فدراسیون تسویه حساب کرده باشند و در زمان اعلام شده تضامین مالی به فدراسیون ارایه کنند.

مراسم قرعه کشی مسابقات هر سال یک هفته تا ۱۰ روز قبل از آغاز مسابقات انجام می‌شود.

### سرپرست تیم: حال کرونایی‌های فولاد خوب نیست

سرپرست تیم فوتبال فولاد خوزستان با بیان این‌که شرایط و حال نفرات کرونایی تیم خوب نیست، گفت: یکی از بازیکنان تیم حالش نسبت به سایر بازیکنان بدتر و در خانه بستری است.

**به گزارش پیام آشنا** به نقل از ایسنا سیدمحمد علوی در خصوص این‌که گفته می‌شود حال یکی از بازیکنان کرونایی این تیم مساعد نیست و نسبت به سایر نفرات، شرایط سخت‌تری را تجربه می‌کند، اظهار کرد: نه، به این شدت اما یکی از بازیکنان تیم حالش نسبت به سایر بازیکنان بدتر است و در خانه بستری و تحت مراقبت است. حسن بیت‌سعید هم به همین صورت بود و بدن درد داشت اما دوران قرنطینه را گذراند، به صورتی که حتی در تست مجدد نیز ممکن است، تست او منفی شود.

وی بیان کرد: در هر صورت، شرایط و حال نفرات کرونایی تیم، خوب نیست.

سرپرست تیم فوتبال فولاد خوزستان عنوان کرد: تمام بازیکنانی که به کووید - ۱۹ مبتلا شده‌اند، در قرنطینه هستند و متاسفانه این شرایط کاملا به ضرر تیم فولاد است.

وی بیان کرد: امروز نیز آن نفراتی از تیم که تست کرونای‌شان مثبت اعلام شده بود، مجددا تست دادند.

### هافبک عراقی منتظر است، عذرخواهی و قول چندباره رسول پناه به «رسن»

سرپرست باشگاه پرسپولیس بار دیگر ضمن عذرخواهی از هافبک ملی پوش عراقی این تیم زمان جدیدی را برای پرداخت به وی اعلام کرد.

**به گزارش پیام آشنا** به نقل از مهر، بشار رسن همچنان موفق به دریافت مطالبات فصل جاری خود از باشگاه پرسپولیس نشده است. هافبک تیم ملی فوتبال عراق که حدود ۱۰۰ هزار دلار از این باشگاه طلبکار است قرار بود ابتدای تیرماه پول خود را دریافت کند اما این پول به حساب وی واریز نشد تا بار دیگر اعتراض او را به همراه داشته باشد.

مهدی رسول پناه سرپرست باشگاه پرسپولیس که به دلیل ابتلا به بیماری کرونا در قرنطینه خانگی به سر می برد و حداقل تا پایان هفته جاری نمی تواند در محل کارش حاضر شود بار دیگر از رسن عذرخواهی کرد و زمان جدیدی را به این بازیکن عراقی اعلام کرد.

باشگاه پرسپولیس قرار است اولین دریافتی خود از سوی کارگزار را به بشار رسن داده و سپس باب مذاکره با این بازیکن را برای تمدید قرارداد وی آغاز کند.

شایان ذکر است هافبک ملی پوش عراقی پرسپولیس تا پایان فصل جاری با این تیم قرارداد دارد و سپس بازیکن آزاد محسوب می شود.

قائم مقام دبیر کل ستاد ملی مبارزه با دوپینگ خبر داد؛

# کاهش محرومیت برخی ورزشکاران دوپینگی ایران به خاطر انتقاد «وادا»

بنابر اعلام قائم مقام دبیرکل ستاد ملی مبارزه با دوپینگ و به دلیل انتقاد وارد شده از سوی آژانس جهانی مبارزه با دوپینگ پرونده برخی متخلفان ورزشکاران ایران در راستای کاهش محرومیت در دست بررسی مجدد است.

**به گزارش پیام آشنا** به نقل از مهر، فرزاد شارکی در مورد آخرین بررسی‌ها بر روی تست دوپینگ ۲۰۱۹ هنوز حکمی صادر نشده است. گفت: البته در مورد ۷ نمونه که شامل سه تست دوچرخه سواری، ۳ تست کشتی و یک تست بوینگ و بیلیارد است رأی قطعی مشخص شده و دوره قانونی برای اعلام اعتراض احتمالی هم طی شده است. این احکام را به زودی اعلام می‌کنیم. در مورد تست ۷ ورزشکار دیگر اعلام حکم شده است اما ورزشکاران خاطی طبق قانون فرصت دارند تا در صورت اعتراض آن را به نادو اعلام کنند. این دوره قانونی ۱۸ تیرماه به پایان می‌رسد. بعد از آن اعلام رأی می‌کنیم.

شارکی با بیان اینکه بعد از اعلام رأی این ۱۴ تست، پرونده دوپینگ سال ۲۰۱۹ میلادی با مجموع ۵۷ نمونه مثبت بسته خواهد شد، به یک موضوع اشاره کرد و گفت: اسفنده‌ماه سال گذشته نمایندگان آژانس جهانی مبارزه با دوپینگ (وادا) در بازرسی از عملکرد نادو ایران، نسبت به برخی احکام و میزان محرومیت تعیین شده برای آنها به خاطر عدم مطابقت با استانداردهای وادا ایراد گرفتند.

به همین دلیل پرونده این احکام مجدد به کمیته استیناف ارجاع داده شد تا بررسی و تجدید نظر لازم در مورد آنها صورت بگیرد. ایراد وادا و بررسی‌های تکمیلی در نادو در جهت کاهش مدت زمان محرومیت است.

وی با تاکید بر اینکه آنالیز مجدد این نمونه‌ها در آزمایشگاه آلمان هزینه‌های دوباره‌ای روی دست ستاد ملی مبارزه با دوپینگ ایران گذاشت، خاطرنشان کرد: برای رسیدن به نتیجه قطعی و بدون ابهام در مورد این تست‌ها باید این هزینه را متحمل می‌شدیم.

قائم مقام ستاد ملی مبارزه با دوپینگ با یادآوری اینکه برای ۱۴ نمونه از تست‌های دوپینگ سال ۲۰۱۹ هنوز حکمی صادر نشده است، گفت: البته در مورد ۷ نمونه که شامل سه تست دوچرخه سواری، ۳ تست کشتی و یک تست بوینگ و بیلیارد است رأی قطعی مشخص شده و دوره قانونی برای اعلام اعتراض احتمالی هم طی شده است. این احکام را به زودی اعلام می‌کنیم. در مورد تست ۷ ورزشکار دیگر اعلام حکم شده است اما ورزشکاران خاطی طبق قانون فرصت دارند تا در صورت اعتراض آن را به نادو اعلام کنند. این دوره قانونی ۱۸ تیرماه به پایان می‌رسد. بعد از آن اعلام رأی می‌کنیم.

شارکی با بیان اینکه بعد از اعلام رأی این ۱۴ تست، پرونده دوپینگ سال ۲۰۱۹ میلادی با مجموع ۵۷ نمونه مثبت بسته خواهد شد، به یک موضوع اشاره کرد و گفت: اسفنده‌ماه سال گذشته نمایندگان آژانس جهانی مبارزه با دوپینگ (وادا) در بازرسی از عملکرد نادو ایران، نسبت به برخی احکام و میزان محرومیت تعیین شده برای آنها به خاطر عدم مطابقت با استانداردهای وادا ایراد گرفتند.

وی همچنین در مورد وضعیت نمونه گیری های انجام شده در سال جاری میلادی نیز توضیح داد و گفت: تا پیش از بحران کرونا و لغو فعالیت‌های ورزشی تعداد ۱۴۹ نمونه از ورزشکاران ۱۴ رشته گرفته شده بود. این نمونه‌ها همزمان برای آزمایشگاه‌های آلمان و قطر ارسال شد. اعلام ۳ نمونه مثبت نتیجه بررسی متخصصان این دو آزمایشگاه بود.

به گفته قائم مقام دبیرکل ستاد ملی مبارزه با دوپینگ، بررسی‌های اولیه بر روی پرونده سه ورزشکار متخلف سال جاری میلادی انجام شده اما هنوز به مرحله صدور رأی قطعی نرسیده است.

در جلسه کادرهای فنی تیم های ملی کشتی فرنگی و آزاد مطرح شد؛

# حذف چرخه انتخابی از گزینش رقابت‌های جهانی ۲۰۲۰

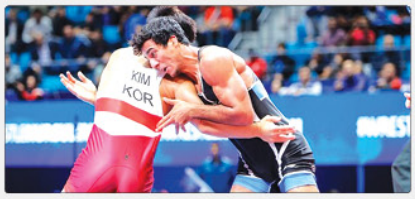

جلسه کادرهای فنی تیم های ملی کشتی فرنگی و آزاد بزرگسالان با حمید سوریان نایب رئیس فدراسیون کشتی دیروز برگزار شد.

**به گزارش پیام آشنا** به نقل از ایسنا، در جلسه مشترکی که به منظور ارائه پیشنهادات و راهکارهای مناسب در مورد چگونگی برنامه های تیم های ملی بزرگسالان و گزینش نفرات با توجه به تقویم فنی مشروط اتحادیه جهانی و با لحاظ قراردادن شرایط بحرانی برگزار شد، محمد بنا سرمربی تیم ملی کشتی فرنگی، محسن کاوه مدیر فنی تیم های ملی کشتی آزاد، غلامرضا محمدی سرمربی تیم ملی کشتی آزاد، ابراهیم مهربان و بهروز حضرتی مربیان تیم های کشتی آزاد و فرنگی حضور داشتند و نفرات حاضر پیشنهادات و راهکارهای خود را ارائه داده و در مورد آن بحث و بررسی صورت گرفت.

یکی از موارد مهم مطرح شده در این جلسه با توجه به شرایط بحرانی، کسب مجوز از ستاد ملی مبارزه با کرونا و همچنین مشخص شدن برگزاری قطعی مسابقات از سوی اتحادیه جهانی کشتی برای برنامه ریزی به جهت شروع تمرینات بود.

از دیگر موارد عنوان شده فرصت کم لحاظ شده تا شروع مسابقات جهانی و عدم امکان اجرای چرخه انتخابی بود و پیشنهاد شد که مبنای انتخاب کشتی گیران طبق ضوابط سال گذشته باشد.

همچنین، با در نظر گرفتن اولویت حفظ سلامتی کشتی گیران به دلیل شیوع ویروس کرونا در مورد شرایط برگزاری تمرینات با رعایت کامل پروتکل های بهداشتی نیز بحث و تبادل نظر شد.

بر این اساس برآیند نتایج این جلسه به صورت مکتوب جهت تصمیم گیری به رئیس فدراسیون کشتی ارائه خواهد شد تا با بررسی ها و تمهیدات لازم، نسبت به اتخاذ تصمیم نهایی اقدام شود.

آغاز تمرینات ۴ المپیکی تیراندازی در سالن فدراسیون

# سرمربی تیم ملی تفنگ: اردوها به معنای واقعی شروع نشده است

الهام هاشمی می گوید که تیراندازان می‌توانند هفته ای ۵ روز به سالن فدراسیون بیایند و تمرین کنند اما هنوز اردو به معنی واقعی شروع نشده است.

**به گزارش پیام آشنا** به نقل از ایسنا، سرمربی تیم ملی تفنگ در مورد آغاز اردوهای تیم ملی تیراندازی گفت: از روز گذشته قرار شده است در زمان‌هایی که فدراسیون بازاست یعنی صبح تا ظهر تیراندازان به سالن بیایند و تمرین کنند، اما اردوها به معنی واقعی شروع نشده است.

الهام هاشمی افزود: البته پیش از این هم تیراندازان می‌توانستند از سالن فدراسیون استفاده کنند. اکنون هم اعلام شده هر کس می‌خواهد می‌تواند برای تمرین به سالن بیاید. تنها تفاوتش این است که اکنون تیراندازان قرار است هفته ای ۵ روز به سالن بیایند.

سرمربی تیم ملی تفنگ گفت: در حال حاضر نجمه خدمتی، آرمینا صادقیان، مهیار صداقت و امیرمحمد نکونام آمده اند و قرار است که حسین باقری و الهه احمدی هم به این جمع اضافه شوند.

فاطمه کرم زاده هم بعد از اتمام امتحاناتش هفته آینده به تیم اضافه می‌شود.

وی در ادامه گفت: هنوز اردوها به معنای واقعی آغاز نشده و هیچ امکانات اردویی وجود ندارد. همانطور که گفتم ملی پوشان می‌توانند هفته ای ۵ یار به سالن تیراندازی بیایند و تمرین کنند. تنها تفاوت این است که ۵۰ متر هم به تمریناتشان اضافه شده است.

هاشمی در پاسخ به این سوال که آیا تمرینات همچنان خشک است یا ساچمه و فشنگ هم در اختیار ملی‌پوشان قرار گرفته است، گفت: تمرینات به هر دو صورت است. ساچمه در اختیار است و تیراندازان می‌توانند بادی را با ساچمه تمرین کنند. فشنگ هم به مقدار کمتر از ساچمه در اختیار است.

دبیر فدراسیون بوکس خبر داد؛

# فعالیت غیر مجاز تعداد زیادی بانوی بوکسور در ایران به دلیل عدم صدور مجوز

دبیر فدراسیون بوکس گفت: راه اندازی بوکس بانوان فقط خواست رئیس فدراسیون نیست و این موضوع مطالبه ۳۰ ساله دختران ورزشکار ایرانی است.

**به گزارش پیام آشنا** به نقل از ایسنا، حمید قبایی زاده درباره راه‌اندازی بوکس بانوان اظهار کرد: راه‌اندازی بوکس بانوان فقط خواست رئیس فدراسیون نیست و این موضوع مطالبه ۳۰ ساله دختران ورزشکار ایرانی است. ورزش بوکس دارای قدمتی همپای کشتی و فوتبال در کشور است و از برخی اظهار نظرهای کارشناسان ورزشی تعجب می‌کنم.

او تصریح کرد: خیلی جالب است بدانید اکثر بانوان رزمی کار برای موفقیت در رشته‌های دیگر رزمی در لیتنا بوکس را یاد می‌گیرند. با توجه به تحقیقات میدانی توسط هیات‌های بوکس، در حال حاضر چند هزار نفر از بانوان عزیز در سراسر کشور به طور غیر قانونی مشغول فعالیت در این رشته هستند و با توجه به عدم صدور مجوز از سوی وزارت ورزش، توسط فدراسیون هیچگونه نظارتی نمی‌توانیم داشته باشیم و این مسئله کار را سخت کرده است.

دبیر فدراسیون بوکس خاطر نشان کرد: قطعا برای جلوگیری از آسیب‌های اجتماعی، باید مرجع نظر وجود داشته باشد. با توجه به افتخار آفرینی بانوان در رشته‌های رزمی این خواسته از سوی آن‌ها خواسته زیادی نیست. طی دو سال گذشته جلسات متعددی در وزارت ورزش داشتیم و حتی یک بار نیز به ما درباره ممنوعیت بوکس بانوان چیزی نگفتند.

قبایی‌زاده ادامه داد: در جلسه آخری که همراه با رئیس فدراسیون و تنی چند از پیشکسوتان با معاون محترم ورزش بانوان وزارت ورزش داشتیم، اجازه برگزاری دوره‌های آموزشی را به صورت شفاهی دریافت کردیم. حتی معاون بانوان وزارت ورزش از اینکه الیاس بانوان مسلمان با حجاب کامل توسط فدراسیون جهانی مورد قبول قرار گرفته بسیار خوشحال شدند. در مسابقات اخیر آسیایی و جهانی نیز برای اولین بار بانوان مسلمان با لباس پیشنهادی فدراسیون بوکس ایران در مسابقات حاضر شدند.

وی در پایان گفت: بوکس ورزش المپیکی و پر مدال است و قطعا در این رشته بانوان کشورمان می‌توانند پرچم عزیز ایران اسلامی را به اهتزاز در بیاورند. امیدوارم با توجه به بالا رفتن سطح آگاهی همه اقشار ورزشکار در مورد مسائل فنی و اختصاصی رشته‌های مختلف کارشناسانه و با تحقیق صحبت کنیم. قطعا ما تابع نظر وزارت ورزش هستیم، اما به عنوان متولی ورزش بوکس باید پاسخگو و مدافع حقوق علاقه‌مندان این رشته باشیم. در روزهای گذشته تماس‌های بیشماری در این مورد داشتیم که امیدواریم با بررسی و درایت معاونت وزارت ورزش این مشکل حل شود.

# تلاش فینا برای افزایش تعداد ماده‌ها و ورزشکاران برای المپیک ۲۰۲۴

فدراسیون جهانی شنا در تلاش است تا برای المپیک ۲۰۲۴ تغییراتی را در تعداد حضور ورزشکار و ماده‌ها ایجاد کند.

**به گزارش پیام آشنا** به نقل از insidethegames، فدراسیون بین المللی شنا درصدد است تا در المپیک ۲۰۲۴ تغییراتی را در برنامه شناگران داشته باشد و بنابراین تلاش می‌کند تا وضعیت خود را در المپیک توکیو به عنوان فدراسیون بین‌المللی که بیشترین مدال را بگیرد حفظ کند.

فینا می‌خواهد تلاش‌های مداوم، برای اطمینان از افزایش تعداد ورزشکاران در ماده‌های شیرجه با ارتفاع بیشتر، واترپلو، شنای ماراتن و موارد اضافی شنا ۵۰ متر را در المپیک آینده بگنجاند.

شیرجه با ارتفاع زیاد از زمان معرفی‌اش یعنی سال ۲۰۱۳ موفقیت‌های زیادی را کسب کرده است. همچنین ارتفاع شیرجه برای آقایان ۲۷ متر و برای زنان ۲۰ متر است. فینا به دنبال برابری جنسیتی در مسابقات واترپلو المپیک نیز هست. در المپیک ۲۰۲۰ توکیو ۱۲ تیم در بخش مردان و ۱۰ تیم در بخش زنان حضور خواهند داشت.

فینا می‌خواهد تعداد شرکت کنندگان ماده ۱۰ کیلومتر آب‌های آزاد را از ۲۵ به ۳۰ نفر افزایش دهد.

همچنین می‌خواهد هر ۶ ماده ۵۰ متر کرال پشت، پروانه، کرال سینه و - برای هر دو جنسیت به برنامه المپیک اضافه شود.

در حالی که تعداد کل ورزشکاران از ۳۰۶ نفر در المپیک ریو به ۳۳۹ نفر در توکیو رسیده است افزایش تعداد بیشتر در المپیک پاریس بعید به نظر می‌رسد به خصوص که اکنون با شیوع کرونا ورزش در شرایط بحرانی قرار گرفته است.

## اخبار

خنجری مطرح کرد

# آکادمی، رانندگی را علمی آموزش می‌دهد

قهرمان مسابقات درگ: تمرکز روی مباحث آموزشی، ایجاد فضای رسانه‌ای گسترده و دسترسی آسان به پیست‌ها برای تمرین، از مهمترین اتفاقات مثبت روزهای اخیر است.

**به گزارش پیام آشنا** به نقل از روابط عمومی فدراسیون موتورسواری و اتومبیل رانی، سامان خنجری در خصوص ایجاد آکادمی بین المللی این رشته، گفت: تاسیس آکادمی اقدام بسیار خوبی بود که ورزشکاران اتومبیلرانی و موتورسواری سال‌ها انتظارش را داشتند.

وی افزود: در شرایط کنونی آکادمی در این موضوعات بسیار مفید و موثر است و موجب می‌شود علاقه‌مندان در زمان مطالبی درست و اصولی مطالب را فرا گیرند.

اتومبیلران قهرمان ایران در ماده درگ به حضور معاونین وزارت ورزش و جوانان در مراسم افتتاحیه آکادمی بین المللی موتورسواری و اتومبیل رانی اشاره کرد و گفت: خوشبختانه حضور معاونین وزیر در این مراسم فقط یک حضور نمادین نبود و با سوالاتی که از ورزشکاران پرسیدند مشخص بود که دغدغه این رشته و ورزشکارانش را دارند.

خنجری تغییرات اخیر فدراسیون را مثبت ارزیابی کرد و گفت: از آنجا که با دیگر ورزشکاران این رشته در ارتباط هستم، آن‌ها هم معتقدند کارهای زیربنایی زیادی در این مدت انجام شده و امیدوارم به همین شکل ادامه پیدا کند.

# ماهی ۵۰۰ دلار برای ۱۰ قهرمان ایرانی

امکان جایجایی اسامی ورزشکارانی که تحت بورسیه IOC هستند اما موفق به کسب سهمیه المپیک نمی‌شوند، وجود ندارد.

**به گزارش پیام آشنا** به نقل از ایسنا، ۱۰ ورزشکار ایرانی از اوایل سال گذشته برای حضور در المپیک توکیو تحت بورسیه کمیته بین المللی المپیک قرار گرفتند. قرار بود این بورسیه تا اردیبهشت سال ۹۹ ادامه داشته باشد اما با تعویق المپیک، بورسیه نیز برای یک سال دیگر تمدید شد.

از ایران کیانوش رستمی (وزنه برداری)، حسن یزدانی (کشتی آزاد)، محمد علی گرایی (کشتی فرنگی)، ناهید کیانی (تکواندو)، نوشاد عالمیان (تنیس روی میز)، الهه احمدی (تیراندازی)، حسین رسولی (دوومیدانی)، علی پاکدامن (شمشیربازی)، نازنین ملایی (فایقرانی) و رزینا علیپور (کاراته) بورسیه هستند و ماهیانه ۵۰۰ دلار از سوی IOC دریافت می کنند.

اما اکنون این سوال مطرح است اگر هر کدام از این ورزشکاران موفق به کسب سهمیه المپیک توکیو نشوند امکان تغییر نام ورزشکار وجود دارد یا خیر؟

نصرالله سجادی سرپرست کاروان ایران در المپیک توکیو در این مورد به ایسنا گفت: خیر به هیچ وجه امکان جابجایی نام ورزشکار وجود ندارد و تا زمانی که کمیته بین المللی المپیک مبلغ بورسیه را پرداخت می کند به ورزشکاری که نامش جزو نفراتی است که بورسیه می گیرند، مبلغ بورسیه تعلق خواهد گرفت و حتی اگر ورزشکار سهمیه المپیک هم نگیرد باز هم امکان تغییر نام وجود ندارد و بورسیه متعلق به همان فردی است که از ابتدا نام او ارسال شده است.

# خشم رسانه‌های کاتالانی از داوری دیدارهای رئال مادرید

رسانه‌های کاتالانی نسبت به قضاوت دیدار رئال مادرید و بیلباو سکوت نکردند و آن را یک رسوایی دیگر دانستند.

**به گزارش پیام آشنا** به نقل از بی ساکر، رئال مادرید تمام شرایط را دارد تا فاتح لالیگا شود. سفیدپوشان یکشنبه با تک گل سرخیو رامس از روی نقطه پنالتی توانستند اتلتیک بیلباو را شکست دهند و یک گام دیگر به قهرمانی نزدیک شوند.

پیروزی شاگردان زین الدین زیدان در ایالت پاسک باز هم یک جنجال دیگر به همراه داشت. رامس یک خطا روی راؤل گارسیا در محوطه جریمه انجام داد که نه داور متوجه آن شد و نه VAR آن را بازبینی کرد.

از نظر رسانه های کاتالانی این یک رسوایی بزرگ محسوب می شود. روزنامه موندو دپورتیوو در صفحه نخست خود تیتر زد: "Otra VARgüenza". نشریه کاتالانی در کلمه شرم از واژه VAR بهره برد تا به این شکل به تصمیمات این فناوری کنایه بزند که به نفع مادرید عمل کرد.

موندو دپورتیوو نوشت: VAR دوباره نقش یک ناجی را عمل کرد و یک پنالتی به مادرید هدیه کرد و یکی دیگر را به ضرر این تیم نگرفت.

از طرفی اسپورت تیتر زد: رسوایی دیگر VAR به نفع مادرید.

نشریه کاتالانی نوشت: داور پس از بازبینی تصاویر خطای روی مارسلو را پنالتی اعلام کرد اما حتی نخواست صحنه خطای رامس را نگاه کند.

اسپورت در تیتری دیگر اظهارات جنجالی خوسپ ماریا بارتومئو و دنی آلوس را درباره اتفاق‌های دیروز دیدار رئال مادرید و اتلتیک بیلباو برجسته کرد.