اخبار کوتاه

اظهار نظر اسطوره لیورپول بعد از ابتلا به کرونا

«کنی دالگلیش» بعد از ابتلا به ویروس کرونا در نخستین اظهار نظرش از تلاش پزشکان و کادر درمانی تشکر کرد.

به گزارش پیام آشنا به نقل از ایرنا به ویروس کرونا در نخستین اظهار نظرش از تلاش پزشکان و کادر درمانی تشکر کرد.

نامزد ریاست فدراسیون ووشو، رئیس آینده ووشو یک فدراسیون موفق را تحویل می گیرد

نامزد انتخابات فدراسیون ووشو گفت: رئیس آینده این فدراسیون باتحویل گرفتن یک فدراسیون موفق کار دشواری پیش رو دارد.

به گزارش پیام آشنا به نقل از مهر، امیر عباس لشگری پس از نام نویسی برای ریاست فدراسیون ووشو با بیان مطلب فوق به مهر گفت: اینکه چه روزی ثبت نام کنیم، چندان تفاوتی ندارد، هر فردی که می‌خواهد وارد انتخابات شود باید آمادگی لازم را داشته هر زمانی که این کار انجام دهد ثبت نام از امروز ۲۴ فروردین ماه آغاز شده و با توجه به اینکه تصمیم به حضور در انتخابات داشتیم و مدرک هم آماده بود و مشغله کاری اندکی هم داشتیم، آمدیم و ثبت نام کردیم.

وی در مورد وضعیت فعلی فدراسیون گفت: با زحماتی که دکتر علی نژاد در مدت ریاست فدراسیون ووشو کشیدند این رشته به عنوان یکی از شاخص‌های ورزش ایران معرفی شدند و عناوین متعدد و با ارزشی در سطح آسیا و جهان بدست آمد بر همین اساس هر فردی که مسئولیت این فدراسیون را برعهده می گیرد یک فدراسیون موفق را تحویل گرفته و باید سعی کند همانطور موفقیت‌ها ادامه دار باشد و در صورت انتخاب تلاش می کنیم تا آنجا که در توان است برنامه ریزی های قبلی را ادامه دهیم. نقاط قوت بدون شک تقویت شوند و احیاناً نقاط ضعفی در بخشی وجود داشت کارشناسی و به رفع آن اقدام کنیم تا ووشو مثل گذشته موفق بوده ودر جایگاه ویژه در کشور و جهان پیش برود.

لشگری با توجه به ثبت نام اوچقاپی، در مورد اینکه آیا در انتخابات رقیبی هم دارد یا خیر گفت: همه افرادی که تا روز پایانی برای حضور در انتخابات ثبت نام می کنند در وهله اول رفیق هستند هر فردی که شایستگی را باشد و اعضای مجمع انتخاب کنند مورد احترام ماست و رفاقت و همکاری ما ادامه خواهد داشت. ان شاالله بتواند مسیر موفق ووشو را ادامه دهد.

کاندیدای فدراسیون ووشو در پایان گفت: ان شاالله این بار قصد دارم تا پایان کار را ادامه دهم، مگر آنکه اتفاق خاصی بیفتد که غیر قابل پیش بینی باشد.

عباسعلی دویدن را آغاز کرده است

پزشک معالج بانوی المپیکی کارائه گفت: دختر پر افتخار کارائه ایران در شرایط متاسبی به تهران بازمی گردد تا کارهای درمانی را پیگیری کند.

به گزارش پیام آشنا به نقل از مهر، دکتر بابک زرگر امینی ضمن بیان مطلب فوق به مهر گفت: شکر خدا برنامه‌هایی که برای بهبود شرایط عباسعلی در نظر گرفته بودیم به خوبی پیش رفت و در شرایط فعلی به جرأت می توانم بگویم شرایط خوبی دارد.

وی ادامه داد: در این مدت برنامه‌های که تدارک دیده شده بود با نظارت بدنه و همکاری خوب دکتر آبرون روزانه به صورت مرتب دنبال شد مراحل به خوبی گام به گام پیش رفت و اکنون روی «تردمیل» دویدن را آغاز کرده است. کاری که در مورد آسیب دیدگی ACL معمولاً در ماه‌های سوم و چهارم شروع می‌شود و عباسعلی بعد از هفته چهارم آغاز کرد.

دکتر امینی افزود: شرایط خیلی خوبی دارد و همانطور که با رئیس و مسئول کمیته پزشکی فدراسیون هماهنگ شده بود، امشب به سمت تهران حرکت می کنند و باقی مسائل درمانی را در ایران پیگیری خواهند کرد.

وی در پایان گفت: همه چیز طبق پروتکلی که داشتیم انجام شد و خانم عباسعلی عصا یا «ویرسی» و حتی دردی ندارد و من از روند کار درمانی او خیلی راضی هستم. در این مدت خانم خوش قدم مربی ایشان همکاری بسیاری خوبی با ما داشتند و همانطنگی لازم را انجام داده و قرار است پس از بازگشت به تهران نیز در خصوص تداوم برنامه‌های درمانی با ما در ارتباط باشند. با توجه به اینکه هیچ فشاری در خصوص مسابقات نداریم، او در زمانبندی متناسب می تواند تمرینات تکنیکی و تاکتیکی خود را شروع کرده و ان شاالله با آمادگی کامل در المپیک شرکت کند.

کفاشیان: سر فیفا کلاه گذاشتیم و دروغ گفتیم!

رییس پیشین فدراسیون فوتبال می‌گوید در تعریف ماهیت این فدراسیون در اساس‌نامه سال ۸۶ به فیفا دروغ گفته شده است.

به گزارش پیام آشنا به نقل از ایسنا، ماهیت فدراسیون فوتبال و نظارت دولت بر روی این نهاد، همواره یکی از محل‌های بحث در فوتبال کشور بوده است چرا که اگر فدراسیون یک نهاد مستقل غیردولتی قلمداد شود، وزارت ورزش و نهادهای دولتی نمی‌توانند نظارتی بر آن داشته باشند و چهره‌های بازنشسته می‌توانند کرسی‌های مختلف را در اختیار بگیرند اما اگر به عنوان نهاد عمومی و غیردولتی تعریف شود، دولت این اجازه را دارد که در صورت اجرای یک بند غیرقانونی، به این موارد ورود کند.

علی کفاشیان، رییس پیشین فدراسیون فوتبال در برنامه رادیویی، در واکنش به این سوال که آیا این فدراسیون یک نهاد مستقل غیردولتی است یا یک نهاد عمومی غیردولتی گفت: روزی که به فدراسیون فوتبال آمدم، بازنشسته بودم اما به من گفتند که فدراسیون یک نهاد مشتقل غیردولتی است و مشکلی از این بابت ندارم. وی خاطرنشان کرد: بعد از جابه‌جایی در دولت، وزیر جدید من را نمی‌خواست و گفت که من بازنشسته هستم، به او یادآور شدم که فدراسیون یک نهاد مستقل غیردولتی است و بازنشستگی من ایرادی ندارد اما وزیر محترم گفت فدراسیون نهاد عمومی غیردولتی است و بازنشستگی هم ایراد دارد.

رییس پیشین فدراسیون فوتبال با تاکید بر این که در اصلاح اساس‌نامه فدراسیون باید ماهیت این فدراسیون به درستی نگاشته شود، افزود: به نظرم هر چیزی که هستیم را باید در اساس نامه جدید قید کنیم. مسوولان در اساس‌نامه جدید بنویسند که فدراسیون نهاد عمومی و غیردولتی است. اگر فیفا این موضوع را قبول کرد که مشکلی ندارد، اما اگر قبول نکرد به دروغ به فیفا نگوییم که نهاد مستقل و غیردولتی است.

کفاشیان با اشاره به ماجرای اصلاح اساس‌نامه این فدراسیون در سال ۸۶ توسط هیات رییسه انتقالی خاطرنشان کرد: ما در گذشته فیفا را گول زدیم. وقتی در سال ۸۶ اساس‌نامه توسط گروه ۶ نفره از نمایندگان دولت و فیفا تصویب شد، آقای کیومرث هاشمی، عضو پیشین هیات رییسه فدراسیون در پیش گفتار اساس‌نامه نوشت که این نهاد مستقل و غیردولتی است. این موضوع صحت ندارد. ما سر فیفا کلاه گذاشتیم و دروغ گفتیم.

او ادامه داد: نباید دروغ می گفتیم. الان باید بگوییم که نهاد عمومی غیردولتی هستیم. اگر قبول نکردند، قانون را به مجلس ببریم که مدیران بعدی به مشکل نخورند. هر وقت تکان خوردیم، چوب را سر ما کوبیدند که فدراسیون فوتبال نهاد عمومی و غیردولتی هستیم.

به گزارش ایسنا، در فرایند اصلاح اساس‌نامه جدید این فدراسیون، تعریف ماهیت آن یکی از موارد مهمی است که می‌تواند به سال ها جدال بر سر اداره این فدراسیون خاتمه دهد. فعلا اصلاح اساس‌نامه در مراحل نخست قرارداد و هنوز پیش‌نویس جدید به اعضای مجمع ارائه نشده است.

جعفری:

فرنگی کاران کاملا زیر نظر هستند

سرپرست تیم ملی کشتی فرنگی گفت: با وجود تعطیلی اردوها و تمرینات انفرادی فرنگی کاران، روحیه و انگیزه بچه ها بسیار مطلوب و امیدوارکننده‌است.

به گزارش پیام آشنا به نقل از مهر، حسام الدین جعفری با تشریح آخرین وضعیت آماده سازی فرنگی کاران اظهار داشت: همانطور که می دانید اردوهای تیم ملی کشتی مدتهاست به دلیل شیوع ویروس کرونا تعطیل شده و حتی اتحادیه جهانی کشتی هم تمامی رویدادهای رسمی را تا تیرماه لغو کرده است. طبیعتاً نمی توانستیم در این مقطع زمانی همه چیز را تعطیل کنیم و مدتهاست از طریق فضای مجازی، تمرینات انفرادی فرنگی کاران را زیر نظر داریم.

وی تصریح کرد: بهروز حضرتی پور یکی از اعضای کادر فنی با راه اندازی گروهی در فضای مجازی این اقدام را آغاز کرد و تمامی فرنگی کاران بین مربیان کادر فنی تقسیم شدند تا زیر نظر قرار گیرند. برنامه های تمرینی را بصورت روزانه به بچه ها می دهیم و آخرین وضعیت فرنگی کاران نیز بصورت هفتگی با ارسال عکس و فیلم کنترل می شود.

سرپرست تیم ملی کشتی فرنگی در خصوص روحیه و انگیزه فرنگی کاران هم گفت: با وجود اینکه تمرینات اردو لغو شده و بچه ها باید در شهر خودشان بصورت انفرادی تمرین کنند، اما باز هم شاهد روحیه و انگیزه بالای بچه ها هستیم که همین موضوع جای امیدواری و خوشحالی دارد. بدیهی است تعطیلی اردوهای تیم ملی می تواند در شرایط روحی تاثیر گذار باشد اما این وضعیت با توجه به کنترل دقیق بچه ها از طریق فضای مجازی به حداقل رسیده و ما سعی داریم فرنگی کاران را در شرایط مطلوب جسمی و روحی حفظ کنیم.

جعفری ادامه داد: فعلا تمام برنامه های کشتی در سطح دنیا با نظر اتحادیه جهانی کشتی تا تیرماه به حالت تعلیق در آمده و هنوز مشخص نیست ما باید تا چه زمان در انتظار آغاز برنامه های تمرینی تیم ملی طبق روال معمول باشیم. در هر صورت چاره ای نیست چراکه تمام کشورها با این وضعیت درگیر هستند و ما هم باید سعی کنیم در این شرایط توان روحی و جسمی کشتی گیران را در حد قابل قبول نگه داریم.

وی در پایان گفت: بازیهای المپیک ۲۰۲۰ توکیو به سال آینده موکول شده و ممکن است این ذهنیت بوجود آید که زمان ما برای تجهیز و آماده سازی افزایش یافته، اما واقعیت این است که تعطیلی اردوها و لغو تمامی رویدادهای کشتی تا تیرماه به نوعی به ضرر کشتی است. چراکه ما نمی توانیم در این مدت هیچ اردوی گروهی و عادی داشته باشیم و در واقع زمان قابل توجهی را هم از دست خواهیم داد. البته جای انتقاد نیست، چراکه وضعیت تمامی کشورها اینگونه است و تمامی مدعیان کشتی جهان با این وضعیت دست به گریبان هستند.

رییس سازمان خصوصی سازی:

سرخ آبی‌ها شهریور وارد بورس می‌شوند

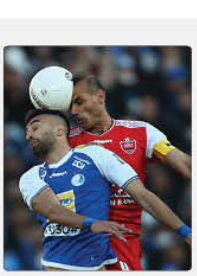

رییس سازمان خصوصی‌سازی با اعلام اینکه نخستین دستور رییس جمهوری به وزیر اقتصاد در سال جدید تسریع در روند واگذاری همه بنگاه‌های دولتی است گفت: برهمین اساس هیات واگذاری ۲ باشگاه استقلال و پرسپولیس مصوب کرد تا در بورس پذیرش شوند و می‌خواهیم تا شهریور این کار را انجام دهیم.

به گزارش پیام آشنا به نقل از ایرنا، براساس اعلام وزارت ورزش و جوانان، «علیرضا صالح» افزود: تمایل به واگذاری این ۲ باشگاه وجود دارد و در مرحله اول اساسنامه ۲ شرکت بر اساس ساختار سازمان بورس به روز رسانی می‌شود. حال اینکه این اقدامات چگونه انجام شود بستگی به همکاری مدیران ۲ باشگاه و وزارت ورزش دارد.

وی افزود: تا حدودی قیمت‌گذاری باشگاه پرسپولیس مشخص و باشگاه پرسپولیس برنامه سه سالهاش را هم ارایه کرده است. البته مدیران باشگاه به دنبال ارایه برنامه پنج ساله بودند. اما ما اجازه ندادیم و با برنامه ۳ ساله باشگاه را وارد بورس می‌کنیم.

رییس سازمان خصوصی‌سازی خاطر نشان کرد: قرار نیست به یکباره باشگاه‌ها را واگذار کنیم. ابتدا باید اساسنامه‌ها تغییر کند و صورت‌های مالی انجام شود و در ادامه با برگزاری مجمع‌های فوق‌العاده کارها باید مسیر خود را دنبال کند.

صالح درباره بدهی‌های سنگین استقلال و پرسپولیس یادآور شد: این ۲ شرکت مشمول ماده ۱۴۱ هستند ولی اگر کار واگذاری ورزشگاه‌ها به آنها انجام شود، از ورشکستگی خارج می‌شوند.

وی می گوید: علاوه بر این قرار نیست سهام باشگاه‌ها در بورس به صورت یکجا به فروش برسد و ابتدا تنها پنج درصد برای کشف قیمت و پنج درصد هم برای سهام شناور که حباب ایجاد نشود، عرضه خواهد شد.

رییس سازمان خصوصی‌سازی این را اضافه کرد: برای هواداران ۲ باشگاه در واگذاری جایگاهی در نظر می‌گیریم و هر شرکتی که می‌خواهد به بورس برود باید برنامه سه ساله کسب و کار بدهد و هر زمانی که نتواند این برنامه را اجرا کند در بورس به مشکل برخواهد خورد. چون مردم بر اساس برنامه شرکت‌ها وارد بورس می‌شوند.

صالحی در تکمیل این بخش از گفت و گو افزود: اگر یک شرکت تجاری قواعد بورس را رعایت نکند و مغایر برنامه‌اش حرکت کند، چراغ مشکل می‌شود. باشگاه پرسپولیس قراردادهای برنامه سه ساله خود را تکمیل کرد و کار در باشگاه استقلال هم در حال انجام است. تا زمانی که این کارها صورت نگیرد، روند واگذاری را انجام نمی‌دهیم

وی گفت: مسالهٔ مهم دیگر مشخص شدن حساب ۲ باشگاه با فدراسیون، وزارت ورزش و صندوق قهرمانان و پیشکسوتان است که تا زمانی که روشن نشود، وارد بورس نمی‌شوند.

رییس سازمان خصوصی سازی اظهار داشت: هیات واگذاری مصوب کرد تا این باشگاه‌ها در بورس پذیرش شوند و می‌خواهیم تا شهریورماه ماه این کار را انجام دهیم.

بانوی رکابزن ایران: کرونا برنامه‌هایم را به هم ریخت

بانوی ملی پوش دوچرخه سواری گفت: شیوع ویروس کرونا و کنسل شدن مسابقات، تمام برنامه‌ریزی من را به هم ریخت و مسابقات زیادی را از دست دادم.

به گزارش پیام آشنا به نقل از ایسنا، فرانک پرتوآذر دربارهٔ لغو مسابقات دوچرخه سواری کوهستان قهرمانی جهان به دلیل شیوع ویروس کرونا بیان کرد: من برای حضور در این مسابقات برنامه‌ریزی کرده بودم و این که مسابقات لغو شد برای من اتفاق خوبی نبود. مسابقات مانند پله‌های پیشرفت هستند و اگر در مسابقات شرکت نکنیم روند پیشرفت هم کند می‌شود. البته این مساله‌ای است که برای کل جهان اتفاق فتاده است و من نمی‌توانم کاری انجام دهم. به من اطلاع داده‌اند که مسابقات قهرمانی جهان یا در ماه سپتامبر برگزار می‌شود و یا این که به سال ۲۰۲۱ موکول می‌شود. از این رو تلاش کردم برنامه خود را به گونه‌ای تطبیق دهیم که اگر از آخر مرداد ماه مسابقه‌ای برگزار شد حداقل در یک یا دو کاپ جهانی حضور داشته باشم.

او ادامه داد: برنامه‌ای که برای خودم در سال ۹۹ آماده کرده بودم خیلی بهتر از سال ۹۸ بود اما ویروس کرونا و لغو مسابقات تمام برنامه‌ریزی من را بهم ریخت و دو، سه روز زمان برد تا بتوانم ذهنم را جمع و جور کنم و مطابق شرایط برنامه ریزی دیگری انجام دهم. برنامه جدیدم را با مربی‌ام چک کردم و تلاش می‌کنم خودم را آماده کنم تا اگر از شهریورماه مسابقه‌ای برگزار شد در آن شرکت کنم.

پرتوآذر در پاسخ به این پرسش که در شرایط قرنطینه چگونه تمرین می‌کند؟ گفت: من بیش‌تر تمرینات‌ام را در خانه انجام می‌دهم و به صورت انفرادی تمرین می‌کنم. قبلا جاده‌هایی بود که گروهی در آن‌ها تمرین می‌کردیم اما چون الان انفرادی تمرین می‌کنم نمی‌توانم آنجا بروم و خطرناک است. تا جایی که بتوانم تلاش می‌کنم ریسک نکنم که بیرون از خانه بروم و خدایی نکرده برای خودم و خانواده‌ام ایجاد خطر نکنم.

بانوی رکابزن ایران در پاسخ به این پرسش که حضور در چند مسابقه را برنامه‌ریزی کرده بودید که به دلیل شیوع ویروس کرونا آن‌ها را از دست دادید؟ تصریح کرد: دو مسابقه در پایان سال ۹۸ برگزار می‌شد که آن‌ها کلا کنسل شدند. از نیمه اردیبهشت ماه هم قرار بود در مسابقات اروپایی شرکت کنم. در کل تا نیمه تیرماه ۴ تا ۵ مسابقه از جمله قهرمانی جهان را از دست دادمام و حالا باید دید تکلیف بقیه مسابقات چه می‌شود.

او در پاسخ به پرسش دیگری مبنی براین که حضور در قرنطینه برای ورزشکار حرفه‌ای مانند او که دائما در تمرین و مسابقه بود سخت نیست؟ تاکید کرد: نکته‌ای که در مورد زندگی ورزشکاران حرفه‌ای وجود دارد این است که عادت کرده‌اند نظم و برنامه‌ریزی خاصی برای خود داشته باشند. از این رو اوایل قرنطینه سخت بود چون خیلی از برنامه‌هایم به هم ریخت و مسابقات زیادی را هم از از دست دادم. اما در نهایت سعی کردم با برنامه‌ریزی فرصت را از دست ندهم و پیشرفت کنم. طبق برنامه‌ام کار کردم و تا الان کم نگذاشته‌ام اما مساله مهم، برگزار شدن مسابقات است.

دارنده مدال برنز آسیا در پایان گفت: امیدوارم شرایط بهبود پیدا کند و همه مردم به روال عادی زندگی خود برگردند. آرزوی سلامتی برای همه مردم ایران دارم و امیدوارم دیگر خبری از درگذشت هموطنان‌مان نباشد.

یادداشت

کرونا و تب و لرز اقتصادی میزبان المپیک

مسوولان ارشد کمیته برگزاری بازی‌های المپیک ۲۰۲۰ توکیو از خسارات مالی سنگین ژاپن در پی تعویق زمان برگزاری المپیک و پارالمپیک در مرداد ماه سال آینده ابراز نگرانی کردند.

با شیوع گسترده کرونا در جهان و تعویق بازی‌های المپیک در کشور ژاپن؛ طرح اضطراری ملی و فاصله‌گذاری اجتماعی هم ضربه‌ای بر اقتصاد و صنعت توریسم این کشور را در پی دارد.

مسوولان ارشد کمیته برگزاری بازی‌ها معتقدند: کاهش میزان درآمدهای این کشور از فروردین ماه تا تیرماه امسال ممکن است ژاپن را به یک سونامی اقتصادی و رکود عمیق سوق دهد که بخش بزرگی از آن متاثر از همین تعویق بازی‌های المپیک و پارالمپیک توکیو است.

اما مسوولان کمیته بین‌المللی المپیک موسوم به آی. او. سی امیدوارند تا با همکاری نزدیک میزبان ضررهای مالی وارده را تخفیف دهند.

این درحالی است که آسوشیتدپرس در ۱۹ اسفندماه سال ۹۸ گزارش داد، با اعلام دولت ژاپن رشد اقتصادی این کشور در سه ماهه پایانی سال قبل ۷.۱ درصد کوچک‌تر شده است که بدترین عملکرد فصلی اقتصاد این کشور در طول هفت سال اخیر محسوب می‌شود.

سرزمین آفتاب که سومین اقتصاد جهان محسوب می‌شود، بیشترین افت اقتصادی طی ۶ سال گذشته را در سه ماهه منتهی به دسامبر ۲۰۱۹ تجربه کرد که این مساله در کنار شیوع ویروس کرونا در چین این کشور را در آستانه رکود قرار داده است.

ژاپن که پیش‌تر طعم لغو بازی‌ها را در سال ۱۹۴۰ به دلیل جنگ دوم این کشور با چین چشیده بود در سال ۱۹۶۴ تلاش کرد تا اعتبار بین‌المللی خود را در جهان احیا کند و پیامدهای سیاسی جنگ جهانی دوم را زبین ببرد. میزبان نخستین المپیک رسمی آسیا را در سال ۱۹۶۴ تجربه کرد. اما ژاپن بعد از لغو، تعویق هم را البته برای ۲ ماه مَرَه کرد.

دلیل تعویق المپیک ۱۹۶۴ ژاپن موقعیت جغرافیایی خاص این کشور ناشی از گرما و رطوبت بالای آن بود. اما آنها دست به اینکار زدند. ژاپنی ها نخستین کسانی بودند که در اولین میزبانی خود روی سرمایه‌گذاری عمومی هم در کنار احیای جایگاه سیاسی این رویداد دست گذاشتند و سال المپیک را یکی از مهم‌ترین محل‌های کسب درآمد معرفی کردند.

آنها سریع برنامه ساخت و ساز، خدمات، حمل و نقل و تولید را در دستور کار قرار دادند تا جایی که نرخ رشد سالانه تولید ناخالص داخلی ژاپن پس از برگزاری المپیک ۱۹۶۴ روند افزایشی چشمگیری گرفت و از ۱۰.۱ درصد به ۲۶.۱ درصد رسید. به عبارتی این رویداد سهم بزرگی در تبدیل شدن ژاپن به دومین اقتصاد بزرگ جهان ایفا کرده بود که از این رویداد به «معجزه توکیو» یاد می‌کنند.

حال پس از ۵۶ سال که برای دومین بار این کشور میزبان بازی‌های المپیک شد، رهبران ژاپن قصد دارند با کسب میزبانی تاثیرات منفی بحران مالی و اقتصادی این کشور را کاهش دهند و آن هم در شرایطی که مسایل مهمی چون انهدام نیروگاه اتمی فوکوشیما در اثر زلزله از مهمترین موانع این شهر برای میزبانی المپیک به شمار می‌رفت اما در نهایت توانستند نظر نهایی اعضای آی. او. سی را جلب کنند.

بیان این نکته ضروری است که فجایع طبیعی نظیر سونامی، زلزله در تضعیف اقتصاد ژاپن تاثیر زیادی دارد که این بار ویروس کرونا و تعویق دوباره بازی‌ها، سومین کشور اقتصادی جهان را با چالش روبرو کرده است.

کشورهایی مانند ژاپن و کره‌جنوبی که در زمان برگزاری این بازی‌ها، سرگرم توسعه بودند و سرمایه‌گذاری‌های عظیمی در این کشورها و در شهرهای میزبان شکل گرفته بود، سود خوبی هم از المپیک بردند که صرف توسعه و در نهایت به رشد اقتصادی منجر شد.

ژاپن رکوردار بلایای طبیعی که هر بار در پی بحران و زیان ناشی از جنگ، سیل و توفان، زمین‌لرزه‌های سهمگین و گرما، اقتصادش متضرر می‌شود، این بار کرونا مهمان ناخوانده اقتصاد این کشور را با تب و لرز همراه کرد. کشوری که میزبان سی و دومین دوره بازی‌های المپیک ۲۰۲۰ توکیو شد تا با معرفی برترین فناوری‌های نوین خود می‌رفت تا تکانی اساسی به اقتصاد خود بدهد.

گلی سفیدزاده
Alborz.payam@gmail.com

خبر

شیرجه‌روی تیم ملی: شانس کسب سهمیه المپیک در رشته ما بالا است

یک عضو تیم ملی شیرجه گفت: برای کسب سهمیه المپیک توکیو تلاش می‌کنم و شانس کسب سهمیه در شیرجه بسیار بالا است.

به گزارش پیام آشنا به نقل از ایسنا، مجتبی ولی‌پور، عضو تیم ملی شیرجه در مورد شرایط خود اظهار کرد: برای کسب سهمیه المپیک توکیو تلاش می‌کنم. قبل شیوع کرونا روزی ۴ تا ۵ ساعت تمرین داشتم و در اردوها و مسابقات شرکت می‌کردم. از وقتی کرونا شیوع یافت تمرینات را در خانه انجام می‌دهم.

او افزود: در شیرجه بیش‌تر تمرینات‌مان را می‌توانیم در خشکی و سالن انجام دهیم. در نتیجه تمام تلاش خود را می‌کنیم که آمادگی خود را در خانه حفظ کنیم. باید صبر کنیم تا هر موقع شرایط فراهم شد بتوانیم تمرینات‌مان را در استخر ادامه دهیم. با توجه به سخنان رییس جمهور تا آخر فروردین اماکن ورزشی تعطیل است بعد از آن هم معلوم نیست چه خواهد شد.

ولی‌پور در مورد مسابقات کسب سهمیه المپیک گفت: قرار بود مسابقات کسب سهمیه اولیه اردیبهشت باشد اما به تعویق افتاد. حال اگر قرار باشد مسابقات برگزار شود آخر خرداد به بعد خواهد بود. البته فکر نکنم در آن زمان هم مسابقه انجام شود و با توجه به تعویق المپیک چند ماهی عقب خواهد افتاد.

شیرجه‌رو تیم ملی ایران در مورد تعویق المپیک گفت: برنامه همه ورزشکاران به هم ریخت. ورزشکار نمی‌داند چه زمانی به اوج برسد و چه زمانی بدنسازی و ریکاوری داشته باشد. البته برای من زیاد فرقی نکرده، من و مربی‌ام چون تربیت بدنی خواندیم و سررشته داریم دو نفری برنامه ریزی می‌کنیم و تاثیر زیادی برایم ندارد. من در اوج بودم که بعد کرونا بدنم افت کرد اما اکنون بدنم با بدنسازی دوباره به حالت عادی برگشته است. این تعویق المپیک برای من سبب خیر هم شد چون کمی ایرادات جزئی داشتم که در این مدت با بدنسازی حل کردم.

این عضو تیم ملی شیرجه در مورد شانس کسب سهمیه المپیک گفت: در رشته ما شانس بسیار بالا است. ممکن است یک ورزشکار خوب حین اجرا خراب کند و شانس نفر بعدی بیش‌تر شود. من هم تمام توان را گذاشته بودم تا در این دوره این اتفاق بیفتد. شیرجه بعد از ۵۶ سال در قهرمانی آسیا توانسته به یک مدال برسد و اکنون نیز به کسب سهمیه المپیک نزدیک شده. من در بخش انفرادی تمرین می‌کنم. باید با کسب سهمیه المپیک شیرجه ایران تکانی بخورد. امیدوارم بتوانم به این مهم برسم.

وی در پایان گفت: از همه هم وطنان می‌خواهم که با خانه ماندن به کاهش شیوع کرونا کمک کنند. هر چقدر این ویروس گسترش پیدا کند و تعداد نفرات بیش‌تری مبتلا شوند کنترل آن سخت‌تر می‌شود.