سرمقاله

تصحیح رفتارهای ناسالم نقش اساسی در پیشگیری از بیماری‌های مزمن دارد

ادامه از صفحه ۱

... این رفتارها به عادت و تلاش برای تغییر و تصحیح رفتارهای ناسالم نقش اساسی و تعیین کننده در پیشگیری و کنترل بیماری‌های مزمن دارند.

محققین پیش بینی می‌کنند که در ۳ دهه آینده تغییر رفتارهای ناسالم مرتبط با سلامت ۴ برابر پیشرفت‌های سریع و اعجاب‌آور در علم پزشکی در حفظ و ارتقا سلامت بشری نقش خواهد داشت. البته تغییر رفتار در انسان امری پیچیده و سخت بوده و نیاز به آگاهی، انگیزه و اراده متناسب دارد. تغییر رفتار مراحل مختلفی دارد و لازم است فرد تحت آموزش لازم قرار گیرد تا به شکل موفقیت آمیز از مراحل تغییر رفتار گذر کند.

خانواده فضایی است که با پشتیبانی از تغییر رفتار و تصحیح شیوه زندگی ناسالم قادر به ایفای نقش منحصر به فردی در پیشگیری و کنترل بیماری‌های مزمن مثل دیابت است. از آنجایی که بیماری دیابت دست کم در شرایط حاضر تا آخر عمر همراه فرد بیمار خواهد بود، مواردی از قبیل عدم تمکین به درمان، بی توجهی به آزمایشات مکرر اندازه‌گیری قندخون و مشکلات سلامت روان در این بیماران با شیوع بالایی مشاهده می‌شود. خانواده مشروط به اشراف کامل به این مشکلات کمک شایانی به فرد بیمار برای بازگشت به شرایط متعادل و پایدار درمانی خواهد کرد.

دکتر غلامرضا گرمارودی
استاد دانشگاه علوم پزشکی تهران و مدیر گروه آموزش و ارتقا سلامت دانشکده بهداشت

اخبار

تصادف در جاده کندوان هفت مصدوم برجا گذاشت

رئیس جمعیت هلال احمر شهرستان کرج اعلام کرد که برخورد ۲ دستگاه خودرو پراید و سمند در جاده کرج - چالوس (کندوان) هفت مصدوم برجا گذاشت.

به گزارش پیام آشنا فتح‌الله هاشمی نژاد گفت: این حادثه دیروز در محدوده شهر آسارا در جاده کرج - چالوس رخ داد.

مصدومان این حادثه که یک کودک ۲ خانم و چهار آقا بودند با آمبولانس های هلال احمر و اورژانس به مراکز درمانی کرج منتقل شدند.

علت حادثه توسط کارشناسان پلیس راه استان البرز در دست بررسی قرار گرفت.

جاده گردنگری کرج - چالوس یکی از مسیرهای پرتردد و پرحادثه کشور است.

روزانه بیش از ۲۰ هزار تردد در این جاده ثبت می‌شود که در روزهای تعطیل شمار تردد‌ها چند برابر ایام عادی است.

ماهانه براثر تصادف در راه های استان البرز تعدادی جان خود را از دست می دهند و بیش از یکصد نفر مصدوم می شوند.

پایداری جو طی ۲ روز آینده در البرز

مدیر کل هواشناسی البرز اعلام کرد که طی ۲ روز آینده جوی پایدار در استان پیش‌بینی می‌شود.

به گزارش پیام آشنا، منصور رحمانیان گفت: تحلیل آخرین الگوهای پیش‌یابی حاکی از جوی پایدار در منطقه می باشد که به دلیل رخداد وارونگی در سطوح جو، افزایش آلاینده‌ها را خواهیم داشت.

مدیر کل هواشناسی البرز بیان داشت: انتظار می‌رود طی روزهای آینده سطح کیفی هوا در سطح ناسالم برای گروه‌های حساس و بالاتر قرار بگیرد.

همچنین با توجه به پیش‌بینی دمای روزهای آینده پارهای نقاط استان هم‌رادیاً یخبندان شبانگاهی خواهد بود.

به گفته وی، وضعیت آسمان امروز دوشنبه، قسمتی تا ابری غبار محلی، یخبندان صبحگاهی، قرمذ سه‌شنبه کمی تا قسمتی ابری وغبار محلی، چهارشنبه کمی تا قسمتی ابری، به تدریج افزایش ابر، اواخر وقت بارش پراکنده و روز پنجشنبه ابری و مه آلود، بعضی ساعات بارش باران و برف خواهیم داشت.

دمای کمینه و بیشینه هوای امروز دوشنبه صفر تا ۹ درجه بالای صفر، سه شنبه ۲ تا ۱۰ درجه بالای صفر، چهارشنبه ۳ تا ۱۰ درجه بالای صفر و چهارشنبه هفته جاری بین ۴ تا ۱۰ درجه بالای صفر است.

بارورسازی ابرها به فصل پاییز نمی‌رسد

گلکار با بیان اینکه پروژه بارورسازی ابرها به فصل پاییز نمی‌رسد گفت: امیدواریم با رفع موانع بتوانیم در فصل زمستان پروژه را اجرایی کنیم.

به گزارش پیام آشنا به نقل از تسنیم، فرید گلکار مدیر مرکز تحقیقات و مطالعات باروری ابرها در گفت‌وگو با میزان، در خصوص زمان اجرای بارورسازی ابرها اظهار کرد: قرار بود در آذرماه اجرای طرح بارورسازی ابرها عملی شود، اما بدلیل برخی تغییر و تحولات و تغییر در دستگاه‌های اجرایی، زمان آغاز طرح به تأخیر افتاده است.

وی با اشاره به طولانی شدن کارهای اداری و مالی در زمینه اجرای پروژه خاطرنشان کرد: به‌موازات طولانی شدن روند اداری طرح، توافقات با نیروی هوافضا تا حد قابل توجهی پیش رفته و چون این موضوع زمان بر است تا حدودی از برنامه دور مانده‌ایم.

مدیر مرکز تحقیقات و مطالعات باروری ابرها در مورد زمان اجرای پروژه بارورسازی ابرها اظهار کرد: امیدواریم با رفع موانع بتوانیم در فصل زمستان پروژه را اجرایی کنیم.

وی در خصوص موانع دیگر اجرای پروژه بارورسازی ابرها ابراز کرد: تغییر دستگاه اجرایی باعث می‌شود کار با پشتیبانی بهتری انجام شود، اما این تغییر بعلاوه‌گی رخ داده و امیدواریم با تغییر و تحولات جدید نقاط ضعف در اجرای پروژه مرتفع شود.

مختاری خبر داد:

دریافت شهریه بالا توسط برخی مدارس البرز

مدیرکل تعزیرات حکومتی استان البرز با اشاره به دریافت شهریه بالا توسط برخی مدارس استان از آموزش و پرورش خواست بر این موضوع نظارت کند.

به گزارش پیام آشنا به نقل از مهر، علی اکبر مختاری در جلسه تنظیم بازار البرز که در سالن شهدای دولت استانداری البرز برگزار شد، گفت: طی ماه‌های گذشته، ماهانه هزار و ۲۰۰ تا هزار و ۳۰۰ پرونده به محاکمه قضایی البرز واصل می‌شد اما طی هفته گذشته بالغ بر ۸۲۲ پرونده واصل و رسیدگی شده است.

وی بیان کرد: حاصل محکومیت های متهمین پرونده ها در هفته گذشته بالغ بر دو میلیارد تومان بوده است.

مدیرکل تعزیرات حکومتی استان البرز به طرح بازرسی مدارس استان در خصوص بررسی میزان شهریه، گفت: طی این بازدیدها مشاهده کردیم که وضعیت دریافت شهریه در برخی مدارس استان بسیار بالاست، آموزش و پرورش استان البرز باید یک تیم بازرسی ویژه برای نظارت بر دریافت شهریه ها در مدارس داشته باشد.

مختاری در بخش دیگری در خصوص ضرورت ساماندهی سیستم حمل و نقل و جابجایی مسافر در شهر نیز گفت: در این رابطه یکی از مسئولان دیروز به دلیل عدم ساماندهی سیستم حمل و نقل شهری بازداشت شد اما با تعهد کتبی آزاد شد اما پرونده آن مفتوح است، باید تا هفته دیگر این وضعیت را ساماندهی کند و عملکرد وی در این مورد بررسی خواهد شد.

وی در ادامه افزود: حوزه حمل و نقل بار و مسافر شهرداری بر نرخ های تاکسی از کرج تا شهرهای قامرای و نقاط پیرامونی آن از جمله محمدشهر، ملک آباد و ... نظارت کند.

سرهنگ علیشاه خبر داد:

سوءاستفاده از اعتماد مردم ترفند صراف قلابی در ساوجبلاغ

فرمانده انتظامی ساوجبلاغ گفت: فردی درقالب صرافی در فضای مجازی از اعتماد مردم سوءاستفاده می کرد در این شهرستان دستگیر شد.

به گزارش پیام آشنا، سرهنگ مهدی فضلی علیشاه گفت: در پی مراجعه یکی از شهروندان به پلیس فتای شهرستان ساوجبلاغ و اعلام شکایت مبنی براینکه ۱۲۰ میلیون ریال به صورت غیرمجاز از حساب وی برداشت شده رسیدگی موضوع به صورت ویژه در دستور کار پلیس فتا قرار گرفت.

وی ادامه داد: در بررسی حساب مالی ماباخته محرز شد مبلغ مورد نظر از حساب وی کسر و به حساب های مختلف واریز شده است که با هماهنگی مقام قضایی تمام حساب‌ها مسدود شد.

مامورن با انجام اقدامات پلیسی موفق به شناسایی مخفیگاه متهم دراستان تهران شده و با دریافت نیابت قضایی به محل سکونت وی اعزام و دریک اقدام غافلگیرانه نامبرده دستگیر و به پلیس فتای شهرستان ساوجبلاغ منتقل کردند. نامبرده با ایجاد یک گروه تلگرامی و در ج آگهی های تبلیغاتی با عناوین دعوت به کار افرادی که با وی تماس می گرفتند خود را مالک صرافی معرفی کرده و از آنان می خواست اقدام به افتتاح حساب بانکی کرده و رمز اینترنتی خود را در اختیاروی قرار دهند و در ازای این کار ماهانه مبلغ ۴تا ۸ هشت میلیون تومان به حساب دارنده کارت واریز کنند.

متهم در ادامه مبادرت به گردش مالی گسترده از حساب های جدید کرده و ضمن اینکه موجودی حساب ها را تخلیه می کرد از طریق پولشویی نیز به کلاهبرداری از طعمه های خود می پرداخت. متهم تاکنون از ۱۱ نفر کلاهبرداری کرده که تلاش برای شناسایی مالباختگان ادامه دارد.

در واکنش به اظهارات بی اساس و اتهامات واهی در اجلاس گفت‌وگوی منامه

موسوی: کشورهای مولّد و مروّج تروریسم مشکلات خودساخته را به ایران نسبت ندهند

سخنگوی وزارت امور خارجه جمهوری اسلامی ایران در واکنش به اظهارات بی اساس و اتهامات واهی مطرح شده از سوی برخی شرکت کنندگان در اجلاس گفت‌وگوی منامه در بحرین، ضمن بی ارزش خواندن این اظهارات، اتهامات وارده به کشورمان را مردود خواند.

به گزارش پیام آشنا، سید عباس موسوی سخنگوی وزارت امور خارجه تصریح کرد: کشورهایی که خود مولّد و مروّج تروریسم و افراط گرایی بوده و یا زیر پا گذاشتن اصل حسن همجواری، در امور داخلی دیگران مداخله نموده و امنیت منطقه را به واسطه جلب نیروهای بیگانه تضعیف کردهاند، نمی‌توانند با فرافکنی مشکلات خودساخته را به جمهوری اسلامی ایران نسبت دهند.

موسوی خاطر نشان کرد: تجاوز نظامی به یمن به رهبری عربستان سعودی و به خاک و خون کشیدن دهها هزار نفر از زنان و کودکان بی گناه و نابود کردن همه زیرساخت های آن کشور و توسل به رفتارهای استعماری در تلاش برای سرنگونی حکومت‌های مشروع و روی کار آوردن رژیم‌های تحت حمایت از حافظه تاریخی افکار عمومی منطقه و جهان پاک نخواهد شد.

سخنگوی وزارت امور خارجه در پایان این کشورها را به کنار گذاشتن توهم و پذیرش واقعیت‌ها و گفت‌وگو و همکاری جمعی برای تامین ثبات، امنیت و پیشرفت منطقه فراخواند.

علیرضا بیگی خبر داد:

«محمود حجتی» در جلسه استیضاح شرکت نمی کند

عضو کراکسیون نمایندگان ولایی مجلس گفت: وزیر جهاد کشاورزی از روز گذشته به دفتر رئیس جمهور اعلام کرده است که به هیچ وجه در جلسه استیضاح شرکت نمی کند.

به گزارش پیام آشنا به نقل از مهر، احمد علیرضا بیگی عضو شورای مرکزی کراکسیون نمایندگان ولایی مجلس گفت: طبق اعلام هیات رئیسه مجلس قرار است جلسه استیضاح وزیر کشاورزی روز سه شنبه برگزار شود اما وزیر کشاورزی از زمانی که بخش بازرگانی وزارت جهاد کشاورزی از این وزارتخانه جدا و به وزارتخانه صنعت الحاق شد استعفای خود را به رئیس جمهور داده بود و نسبت به این موضوع اعتراض کرده است. وی اظهار داشت: طبق اطلاعات منابع موثق، حجتی وزیر کشاورزی از روز گذشته به دفتر رئیس جمهور اعلام کرده که به هیچ وجه در جلسه استیضاح حضور پیدا نمی کند که این امر به معنای استعفا است.

دستگیری یکی از عوامل اصلی اغتشاش در شهریار و ملارد

یکی از عوامل اصلی اغتشاش در شهریار و ملارد و ضارب شهید ابراهیمی دستگیر شد.

به گزارش پیام آشنا به نقل از ایسنا، در ادامه فعالیت شبانه روزی نهادهای اطلاعاتی و امنیتی کشور برای شناسایی و بازداشت عناصر اصلی اغتشاش، غارت و حمله مسلحانه به مردم و نیروهای انتظامی در نا آرامی‌های اخیر ضارب شهید مرتضی ابراهیمی از کارکنان سپاه شهرستان شهریار دستگیر شد.

شهید ابراهیمی که بدون حمل سلاح و برای گفت‌وگو با معترضان به میان آنها رفته بود به صورت ناجوانمردانه ای مورد هجوم آشوبگران قرار گرفت و به شهادت رسید.

به گزارش نور نیوز دریان شمخانی دبیر شورای عالی امنیت ملی که چهارشنبه هفته گذشته در مراسم تشییع پیکر این شهید مظلوم در شهریار شرکت کرده بود در گفت‌وگو با خبرنگاران اعلام کرد: تک تک اغتشاشگران در هرجای ایران که باشند، شناسایی شده و به سزای عمل خود خواهند رسید.

معاون حقوق بشر و امور بین الملل وزیر دادگستری خبر داد

تحویل ۱۰ زندانی ایرانی از جمهوری آذربایجان به مقامات کشورمان

معاون حقوق بشر و امور بین الملل وزیر دادگستری از تحویل ده تن از محکومان زندانی ایرانی از جمهوری آذربایجان به مقامات کشورمان خبر داد.

به گزارش پیام آشنا به نقل از روابط عمومی وزارت دادگستری، محمود عباسی معاون حقوق بشر و امور بین الملل وزیر دادگستری و رییس کمیته انتقال محکومان وزارت دادگستری در این باره اظهار کرد: در چارچوب موافقت نامه انتقال محکومان بین جمهوری اسلامی ایران و جمهوری آذربایجان، ۱۰ تن از محکومان ایرانی که به اتهام قاچاق مواد مخدر و ورود غیر مجاز دوران محکومیت خود را در زندان‌های باکو می گذرانند در مرز مشترک دو کشور تحویل مقامات کشورمان شدند. این افراد باید باقیمانده محکومیت خود را در زندان‌های کشورمان بگذرانند. معاون وزیر دادگستری به هموطنانی که قصد عزیمت به جمهوری آذربایجان و سایر کشورها دارند هشدار داد احترام به قوانین و مقررات کشورها نشانه شخصیت و نزاکت اتباع یک کشور است و هموطنان باید توجه داشته باشند که قوانین جمهوری آذربایجان و دیگر کشورهای آسیای میانه در زمینه قاچاق مواد مخدر بسیار سخت گیرانه و سرکوبگرانه است.

قانون رسیدگی به تخلفات رانندگی اصلاح می‌شود

سازمان حفاظت محیط زیست به منظور ساماندهی ناوگان موتورسیکلت، پیشنهاد اصلاح موادی از قانون «رسیدگی به تخلفات رانندگی» را به دولت ارسال کرد.

به گزارش پیام آشنا به نقل از پایگاه اطلاع‌رسانی دفتر مبارزه دولت، براساس مطالعات انجام شده، میزان آلایندگی هوا و صدای موتورسیکلت‌ها از جمله مهمترین چالش‌های زیست‌محیطی کلان‌شهرها و از جمله معضلات مهم کشور به شمار می‌رود. بنابر گزارش بانک جهانی در سال ۲۰۱۸ خسارت مالی و اقتصادی ناشی از آلودگی هوا تنها در تهران بالغ بر ۲.۶ میلیارد دلار محاسبه شده است.

مطابق آمار اعلامی پلیس راهور موتورسیکلت‌ها به عنوان یکی از وسایل نقلیه پرکاربرد بالغ بر ۳۵ درصد از کل وسایل نقلیه شماره‌گذاری شده را به خود اختصاص داده‌اند و در حال حاضر بیش از ۱۱ میلیون دستگاه موتورسیکلت پلاک شده در کشور موجود است. بخشی از این آمار به موتورسیکلت‌های کاربراتوری اختصاص دارد که میزان انتشار آلایندگی آن‌ها به نسبت سایر انواع، بسیار بالا است.

از این رو فراهم آوردن امکان پایش مستمر، ثبت تخلفات به صورت مکانیزه، تسهیل اسقاط ناوگان فرسوده و جلوگیری از انباشت و بلاتکلیفی انبوه موتورسیکلت‌های توقیفی در پارکینگ‌های پلیس راهور و شهرداری‌ها، یکی از الزامات ساماندهی و کنترل آلایندگی در کشور محسوب می‌شود.

مواردی نظیر هویت‌بخشی به ناوگان موتورسیکلت و تسهیل اسقاط ناوگان فرسوده به ویژه موتورسیکلت‌های توفیقی و رسوبی در بهبود وضعیت مراکز اسقاط و تولیدکنندگان داخلی می‌توانند در این زمینه مثمرثمر واقع شود.

باتوجه به سهم بالای آلایندگی منابع متحرک در آلودگی هوا و اهمیت کاهش و کنترل آلایندگی ناشی از اینگونه وسایل نقلیه موتوری، به نظر می‌رسد اصلاح قانون «رسیدگی به تخلفات رانندگی» با هدف ساماندهی ناوگان موتورسیکلت امری ضروری به شمار می‌رود.

بر همین اساس سازمان حفاظت محیط زیست بدین منظور پیش‌نویس اصلاح مواد (۹)، (۱۰)، (۱۱) و (۲۹) «قانون رسیدگی به تخلفات رانندگی» را تدوین و به دولت ارسال کرده است.

وزیر صنعت: کالاهای اساسی مردم تامین شده است

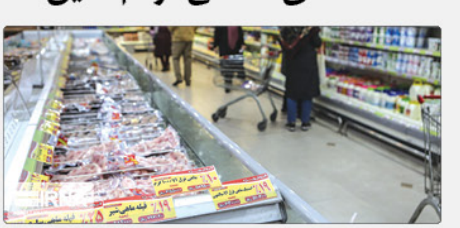

وزیر صنعت، معدن و تجارت گفت: امروز کالاهای اساسی مردم تامین شده و مشکلی در این زمینه وجود ندارد و از مجموع ۱۰۰ قلم کالای مصرفی ضروری مردم فقط قیمت ۱۶ قلم با افزایش حدود پنج درصدی روبرو شدند که هماهنگی های لازم با تعزیرات حکومتی برای برخورد جدی و خارج از نوبت در این موارد انجام شده است.

به گزارش پیام آشنا به نقل از وزارت صنعت، معدن و تجارت، رضا رحمانی در جلسه شورای معاونان این وزارتخانه به برنامه های ویژه وزارتخانه در کنترل بازار پس از اجرای طرح اصلاح قیمت بنزین در کشور اشاره کرد و افزود: رویکرد موجود مورد رضایت مسوولان امر است و تباید اجازه داده شود برخی افراد از شرایط سوءاستفاده کنند.

وزیر صنعت خاطرنشان کرد: اکنون با توجه به تدابیر اتخاذ شده به منظور تامین کالاهای اساسی و ضروری مورد نیاز کشور و همچنین زنجیره تولید کشور هیچ مشکلی وجود ندارد. وی افزود: طبق گزارش‌های موجود قیمت‌ها در عموم کالاها دارای ثبات است و بیشتر نگرانی بابت جو روانی بازار بوده که با افزایش حجم بازرسی ها این مشکل نیز تا حدود بسیاری رفع شده است.

رحمانی تاکید کرد: امروز در زمینه موضوع کنترل بازار، اتاق اصناف و اتحادیه های تحت پوشش در سراسر کشور باید پیگیام شوند و روسای استان ها در زمینه زنجیره تولید به‌ویژه در مورد ۱۰۰ قلم کالای ضروری با حساسیت و جدیت ویژه ای ورود کنند. وی خاطرنشان کرد: رسالت اصلی امروز همه مدیران ستادی و استانی این وزارتخانه، کنترل دقیق بازار و تامین حداکثری حقوق مردم است. وزیر صنعت همچنین در ارتباط با تفویض اختیارات به استان‌ها گفت: این مهم، سیاست کشور باید پیگام شوند و روسای استان ها در زمینه زنجیره تولید به‌ویژه در مورد ۱۰۰ قلم کالای ضروری با قاطعیت وجود نداشته باشد. تفویض اختیار انجام می شود. این مقام مسئول در بخش دیگری از سخنان خود گفت: وزارت صنعت امسال در هفت محور و ۳۴ برنامه از جمله تعمیق ساخت داخل، توسعه صادرات، توسعه معادن و صنایع معدنی، بهبود فضای کسب و کار، توسعه فناوری و غیره، برنامه های خود را با جدیت دنبال می کند.

وی اضافه کرد: همه استان ها باید این برنامه ها را با اولویت کاری خود قرار دهند و حتی ظرفیت های بالقوه سایر مسئولان و تشکل‌های بخش خصوصی را در این موارد فعال کنند. رحمانی تاکید کرد: تهضت ساخت داخل یکی از موارد بسیار مهمی است که امسال در صدر برنامه ها قرار دارد و مراتب اجرای آن به رهبر معظم انقلاب، رئیس جمهوری و مجلس شورای اسلامی اعلام می شود و به‌طور حتم اثر گذاری بالایی در آینده صنعت و خودکفایی کشورمان خواهد داشت. وی با اشاره به موضوع ابلاغ دستورالعمل اجرایی استخراج ارز دیجیتال از سوی وزارتخانه، افزود: با توجه به مصوبه دولت، اکنون فقط استخراج این ارز ها مجاز است و قابل دلد و ستد در داخل کشور نیست.

اخبار سراسری

در تهران،

اجتماع بزرگ مردمی در حمایت از اقتدار و امنیت کشور برگزار می شود

اجتماع بزرگ مردمی در حمایت از اقتدار و امنیت کشور دوشنبه ۴ آذر در تهران برگزار می شود.

به گزارش پیام آشنا به نقل از مهر، شورای هماهنگی تبلیغات اسلامی از عموم آحاد و اقشار مختلف مردم بصیر و همیشه در صحنه تهران دعوت کرد تا با حضور حماسی و معنوی خود، بار دیگر از اقتدار و امنیت کشور و کیان نظام مقدس جمهوری اسلامی ایران حمایت کرده و بیزاری و انزجار خود را نسبت به آشوب طلبان و اشرار اعلام و اقدامات خرابکارانه و خلاف نظم و امنیت عمومی را به شدت محکوم کنند.

متن اطلاعیه به شرح زیر است:

«بسم الله الرحمن الرحیم»

در پاسخ به درخواست ها و تمامی های مکرّر برگرفته از دیانت، بصیرت و دشمن شناسی اقتدار مردم شریف و ولایتمدار تهران امم از هیأت مذهبی، اصناف و بازاریان، طلاب و روحانیت معظم و دیگر تشکّل‌های مردم نهاد به آگاهی می رساند: تجمع حماسی مردمی در لبیک به مقتدای عظیم الشأن امّت اسلامی، مقام معظم رهبری «مدظله العالی» و حمایت از اقتدار و امنیت کشور در برابر شرارت های آشوب گران و دسیسه آمریکایی ▯ صهیونیستی و مزدوران استکبار، در آن سالمت ۱۴:۳۰ روز دوشنبه چهارم آذرماه ۱۳۹۸ با حضور پرشور و حماسی آحاد مردم تهیم و زمان شناس تهران و با سخنرانی سردار سرلشکر پاسدار دکتر حسین سلامی فرمانده محترم کل سپاه پاسداران انقلاب اسلامی در میدان انقلاب اسلامی و خیابان های اطراف برگزار خواهد شد.

شورای هماهنگی تبلیغات اسلامی، از عموم آحاد و اقشار مختلف مردم بصیر و همیشه در صحنه تهران دعوت کرد تا با حضور حماسی و معنوی خود بار دیگر از اقتدار و امنیت کشور و کیان نظام مقدس جمهوری اسلامی ایران حمایت کرده و بیزاری و انزجار خود را نسبت به آشوب طلبان و اشرار اعلام و اقدامات خرابکارانه و خلاف نظم و امنیت عمومی را به شدت محکوم کنند.

شایان ذکر است با توجه به استقبال گسترده مردم انقلابی، محل تجمع از ساعت ۹:۳۰ صبح روز دوشنبه چهارم آذر ماه در میدان امام حسین علیه السلام به ساعت ۱۴:۳۰ همان روز در میدان انقلاب اسلامی تغییر یافته است.

مخالفت مجلس با طرح ایجاد مناطق ویژه اقتصادی

با رای نمایندگان صورت گرفت:

نمایندگان مجلس با دوفوریت و یک فوریت طرح ایجاد ۶۰ منطقه ویژه اقتصادی جدید در کشور مخالفت کردند.

به گزارش پیام آشنا به نقل از مهر، بررسی دو فوریت طرح ایجاد مناطق ویژه اقتصادی براساس قانون برنامه ششم توسعه دیروز در دستور کار صحن علنی مجلس قرار گرفت. به گفته بیت‌الله عبدالهی طراح این طرح در صورت تصویب، نهایی طرح قوق ۶۰ منطقه ویژه اقتصادی جدید در کشور ایجاد خواهد شد. وی افزود: برخی از شهرستان ها مستعد سرمایه گذاری بخش خصوصی برای ایجاد اشتغال هستند اما زیرساخت های مورد نیاز وجود ندارد. لذا خواستار تبدیل این شهرستان ها به منطقه ویژه اقتصادی هستیم. نمایندگان مجلس با ۶۴ رأی موافق، ۱۱۳ رأی مخالف، ۴ رأی ممتنع از مجموع ۲۲۰ نماینده حاضر با دو فوریت این طرح مخالفت کردند. در ادامه وکلای ملت با ۶۵ رأی موافق، ۱۱۴ رأی مخالف، ۴ رأی ممتنع از مجموع ۲۲۰ نماینده حاضر در صحن با یک فوریت این طرح نیز مخالفت کردند و لذا این طرح به صورت عادی مورد بررسی قرار خواهد گرفت.