اخبار کوتاه

به منظور توسعه و نوسازی شبکه؛

گاز مناطقی از گرمدره قطع می شود

شرکت گاز البرز اعلام کرد گاز قسمتی از شهر گرمدره امروز و فردا قطع می‌شود.

به گزارش پیام آشنا، تقی تزاد، مدیرعامل شرکت گاز استان البرز گفت: گاز مشترکان گرمدره - خیابان‌های تامریه - امیرآباد - ورزشگاه - کوهک ۲ و ۴ و ۵ - صلواتی - سپاه - سعادتیه و تمام کوچه‌های واقع در شرق خیابان امیرآباد ۲۸۰ واحدی - هاشم پور - ولیعصر - ذوالفقاری - منتظری - دفان تیری - اسدی - تیموری - تختاری - مقدسی - بهداشت - حاجعلی - خیابان شهید لطفی - کوچه‌های اول تا چهارم پاسداران - علی مددی - گل‌ها - میثاق - فدک - ایرانمهر و محستی ، امروز و فردا از ساعت هشت صبح الی ۱۷ قطع می‌شود.

تقی تزاد: ساکنان این مناطق درصورت بروز حادثه احتمالی در زمان قطعی گاز با شماره تلفن ۱۹۴ تماس بگیرند.

وی ادامه داد: علت این قطعی گاز، اجرای طرح توسعه و نوسازی شبکه‌هاست.

مدیرعامل شرکت گاز استان البرز گفت: در زمان قطعی گاز، حضور ساکنان شهرک یاس برای پیشگیری از حوادث در منازل خود ضروری است.

رئیس سازمان توسعه تجارت اعلام کرد؛

رتبه‌بندی کارت‌های بازرگانی در آینده‌ای نزدیک

رئیس سازمان توسعه تجارت ایران گفت: با همکاری اتاق بازرگانی ایران و مرکز رتبه‌بندی آن در حال رتبه‌بندی کارت‌های بازرگانی هستیم و پس از آن می‌توانیم موارد استثنا شده را راحت‌تر اعمال کنیم.

به گزارش پیام آشنا به نقل از ایرنا: «حمیدرضا زادیوم» در نشست با فعالان اقتصادی اتاق بازرگانی ایران افزود: ثبت سفارش برای کارت‌های بازرگانی صادر شده در سال‌های ۹۷ و ۹۸ واحدهای تولیدی آزاد است. در صدد هستیم برای تجار تیز ثبت سفارش آزاد شود.

وی با اشاره به طرح رتبه‌بندی کارت‌های بازرگانی تصریح کرد: با همکاری اتاق بازرگانی ایران و مرکز رتبه بندی آن در حال رتبه‌بندی کارت های بازرگانی هستیم و پس از آن می‌توانیم موارد استثنا شده را راحت‌تر اعمال کنیم.

زادیوم درباره برخی مشکلات در ترخ‌گذاری‌های گمرک اظهار کرد: سازمان توسعه تجارت عضو موثر کمیته ترخ‌گذاری است و می‌توانیم این مسائل را پیگیری کنیم.

وی با اشاره به تعرفه ترجیحی با کشورهای مختلف از جمله اوراسیا خاطرنشان کرد: این مذاکرات و اجماع نظر روی اقلام کالایی، روند سختی است. از پنجم آبان تعرفه ۸۶۲ قلم کالا برای تجارت با اوراسیا حذف می‌شود و تا ۶ ماه تمی‌توانیم آن را تغییر دهیم.

زادیوم ادامه داد: بعد از یک سال مذاکرات، تجارت آزاد با این ۵ کشور که مهم‌ترین آنها روسیه است، آغاز می‌شود و ۸۰ تا ۸۵ درصد کالاها بدون تعرفه خواهند شد.

این مقام مسئول با اشاره به برخی انتقادات درباره صدور مجوزهای تمایتگاهی گفت: در این زمینه دو کمیته داشتیم که یکی از آن‌ها متحل شد. در کمیته دوم تیز قرار است از حضور اتاق بازرگانی استفاده کنیم.

از آبان ماه؛

پرداخت «وام ازدواج» ۲۰ میلیونی به‌فرزندان‌بازنشستگان

سرپرست اداره کل روابط عمومی صندوق بازنشستگی کشوری خبر داد: پرداخت وام ازدواج ۲۰ میلیون تومانی برای ۱۵۰۰ نفر از فرزندان بازنشستگان صندوق بازنشستگی کشوری آبان ماه امسال اجرایی خواهد شد.

به گزارش پیام آشنا به نقل از ایسنا: جعفر دادشی در این باره اظهار کرد: وام ازدواج مرحله دوم فرزندان بازنشستگان این صندوق که ثبت نام اینترنتی آن تیرماه امسال انجام شده بود، در مرحله تامین اعتبار است.

وی افزود: هم‌چنین بررسی اسناد ارسالی از سوی متقاضیان در مدیریت‌های استانی صندوق بازنشستگی در حال انجام است و پس از تامین اعتبار، آبان ماه جاری به حساب ۱۵۰۰ نفر از بازنشستگان که شرایط لازم را احراز کنند، واریز خواهد شد.

به گفته دادشی، وام ۲۰ میلیون تومانی ازدواج فرزندان بازنشستگان صرفا به ۱۵۰۰ نفر از قراردادی که در سامانه اینترنتی وام ازدواج در سایت صندوق بازنشستگی کشوری در تیرماه امسال ثبت نام کرده بودند و واجد شرایط لازم هستند و اولویت‌بندی شده‌اند، تعلق خواهد گرفت. پس از پرداخت مبلغ وام، نتایج آن در سامانه مربوطه قابل مشاهده خواهد بود.

اقتصاد چین نفت را ارزان کرد

افت قیمت نفت که از دیروز با شروع معاملات آغاز شده بود، امروز هم تحت تاثیر کند شدن تجارت در چین پایین آمد.

به گزارش پیام آشنا به نقل از ایرنا: جعفر جهت حرکت قیمت نفت در ماه گذشته میلادی کاهشی بوده و این روند باعث شده تا قیمت نفت از ۶۷ دلار در هربشکه در ۱۶ سپتامبر به حدود ۵۸ دلار در ۱۵ اکتبر کاهش داشته باشد.

هر چند که در این میان فراز و فرودهایی در بازار نفت به دلیل ریسک‌ها و اتفاقات سیاسی روی داد اما هیچ کدام از این اتفاقات نتوانست شیب حرکت قیمت نفت را تغییر دهد.

مهمترین دلیل کاهش قیمت نفت را باید در آمارهای ضعیف اقتصادی چین در ماه سپتامبر جستجو کرد که امسال به نگرانی‌ها درباره توقف تجاری آمریکا و چین اضافه شده است.

صادرات و واردات چین در ماه سپتامبر امسال بیش از انتظارها کاهش یافته زیرا استمرار تعرفه‌ها و کند شدن تجارت جهانی سبب شد تقاضا آسیب ببیند.

بر همین اساس قیمت نفت برنت امروز ۷۲ سنت دیگر پایین آمد و به ۵۹ دلار و ۸ سنت در هربشکه رسید. نفت شاخص آمریکا نیز ۲۵ سنت ارزان‌تر از دیروز معامله شد و ۵۴ دلار و ۲۴ سنت قیمت خورد. به نظر می رسد شرایط اقتصاد جهانی به گونه‌ای است که تبادر در کوتاه‌مدت انتظار تغییرات شدید قیمتی را در بازار نفت داشت و طلای سیاه در کانال ۵۰ دلاری به تعادل رسیده است.

قوه‌قضاییه
سازمان ثبت اسناد و املاک کشور
اداره کل ثبت اسناد و املاک استان البرز
اداره ثبت اسناد و املاک طالقان
آگهی تحدید حدود اختصاصی

چون تحدید حدود ششدانگ یک قطعه زمین آبیزار تحت پلاک فرعی ۳۱۲۳ فرعی از ۱۴۰ اصلی واقع در قریه کش شهرستان طالقان جزءحوزه ثبتی طالقان بنا به علل منعکس در پرونده باید به عمل آید اینک بر حسب تقاضای کتبی مالک ذیل وارده ۳۰۵۷۷۷ - ۹۸/۷/۱۱ باراعایت مواد ۱۴ و ۱۵ قانون ثبت عملیات تعیین حدود آن در ساعت ۹ صبح روز شنبه مورخه ۹۸/۸/۱۸ در محل به عمل خواهد آمد. لذا بانتشار این آگهی از متقاضی وملاکین املاک مجاور دعوت می شود تا درروزوساعت مقرر درمحل حضور یافته وهرادعایی نسبت به حدود وحقوق ارتفاقی آن دارند یا نماینده محدد اظهاردارند وکسانی که به عملیات تعیین حدود اعتراض دارند میتوانند به استناد ماده ۱۳ق ث دراجرای مواد ۷۴ و ۸۶ آیین نامه اصلاحی قانون ثبت از تاریخ تنظیم صورتجلسه تحدیدی ظرف مدت سی روز اعتراض خود را کتباً به اداره ثبت اسناد واملاک طالقان ارائه نموده و رسید دریافت نمایند و نیزباید ظرف مدت سی روز از تاریخ تسلیم این اعتراض به مراجع ذیصلاح قضائی مراجعه و ضمن تقدیم دادخواست گواهی آن را اخذ و به این اداره تسلیم نمایند درغیر اینصورت اقدام قانونی بنا به تقاضای ذینفع به عمل خواهد آمد. /م الف-۰۰۱۶
تاریخ: ۹۸/۷/۲۴
فریدون شباسی
رئیس اداره ثبت اسناد و املاک طالقان

همزمان با سراسر کشور؛

واکسینه رایگان طیور بومی روستاهای البرز

۸۵ هزار قطعه مرغ بومی روستایی استان البرز در طرح ملی واکسیناسیون نیوکاسل به صورت رایگان واکسینه می‌شود.

به گزارش پیام آشنا به نقل از صدا و سیما دکتر سعید حسنی انزابی، رئیس اداره بهداشت ومدیریت بیماری طیور اداره کل دامپزشکی استان البرز گفت: طرح واکسیناسیون نیوکاسل طیور بومی از امروز در روستای شنده درپخش چندار شهرستان ساوجبلاغ آغاز می‌شود و کلیه طیور بومی روستایی موجود در منازل و باغ ها در کاهش این بیماری واکسینه می‌شوند.

دکتر شاه جوان مسئول بیماریهای طیور دامپزشکی ساوجبلاغ گفت: در راستای کنترل و پیشگیری از این بیماری، طرح واکسیناسیون طیور بومی با اولویت روستاهای نزدیک به مزارع صنعتی طیور و درجهت ارتقای معیشت روستائیان در شهرستان است و بیش از ۱۵ واحد روستا را تحت پوشش قرار خواهیم داد.

وی گفت: در این طرح، پرسنل دامپزشکی ضمن مراجعه به روستاها بطور رایگان اقدام به واکسینه نمودن طیور بومی بصورت آشامیدنی می نمایند. شاه جوان از روستائیان خواست تا همکاری لازم را با اکیپ های دامپزشکی داشته باشند.

تجلیل مدیران اداره کل راه و شهرسازی البرز از نیروی انتظامی

معاون اداره کل راه و شهرسازی استان البرز به مناسبت هفته ناجا با حضور در کلانتری منطقه گوهردشت از زحمات نیروی انتظامی تقدیر و تشکر نمود.

به گزارش پیام آشنا، مدیر توسعه مدیریت وظیفه خطیر حفاظت از امنیت و آرامش مردم و استقرار نظم در جامعه بر عهده نیروی انتظامی کشور است و ما همواره قدرشناس این عزیزان که با ایثار جان خود پیام آور امنیت و آسایش برای همشهریان استان البرز می باشند هستیم.

شریفی با اشاره به رابطه کاری نزدیک اداره کل راه و شهرسازی استان البرز با فرماندهی و کارکنان نیروی انتظامی استان البرز بیان داشت یکی از وظایف ذاتی این اداره کل صیانت از حقوق بیت المال و حراست از اراضی ملی است که این امر تنها با همراهی دستگاه قضا و نیروی انتظامی میسر می باشد و این تعامل سازنده تا کنون باعث شده تا از تصرف اراضی ملی جلوگیری شود و امیدواریم این مهم ادامه پیدا کند.

شایان ذکر است در این دیدار آقایان رحمت پور رئیس اداره روابط عمومی و همچنین سرهنگ چهری ،افرمانده یگان حفاظت اداره کل راه و شهرسازی استان نیز حضور داشتند با اهدا لوح از فرمانده و کارکنان زحمتکش نیروی انتظامی کلانتری گوهردشت تقدیر و تشکر بعمل آمد.

مدیر عامل شرکت بورس اوراق بهادار تهران بر اساس شایعات فضای مجازی تصمیم نگیرید

صحرایی گفت: سرمایه گذاران جدید به هیچ وجه دنبال روی شایعات و اخبار فضای مجازی نباشند و براساس آن تصمیم نگیرند.

به گزارش پیام آشنا به نقل از صدا و سیما مدیر عامل شرکت بورس اوراق بهادار افزود: سرمایه گذاران بازار سرمایه فقط پس انداز خود را وارد این بازار کنند و دارایی‌های ثابت و روزمره خود را به عنوان سرمایه گذاری وارد بورس نکنند و از مشاوره افراد مورد اعتماد استفاده کنند.

علی صحرایی گفت: توصیه می‌کنم سرمایه گذاران جدید به هیچ وجه دنبال روی شایعات و اخبار فضای مجازی نباشند و براساس آن تصمیم نگیرند.

وی گفت: در صورتی که مشاور خوبی را نمی‌شناسند از شرکت‌های مشاوره که شناسنامه دار و مورد تایید سازمان هستند کمک بگیرند.

صحرایی افزود: بازار سرمایه امسال وضع خوبی داشته و خوشحالیم که تعداد زیادی از سرمایه گذاران سود خوبی نصیبشان شده است.

وی با اشاره به ویژگی‌های بازار سرمایه گفت: در این بازار منابع مالی که وارد می‌شود تورم را نیست و به اقتصاد ملی کمک می کند در حالیکه سایر بازارهای موازی با بورس مانند مسکن، طلا و ارز آثار مخربی بر اقتصاد کشور دارند و تورم زا هستند.

مدیر عامل شرکت بورس اوراق بهادار تهران افزود: سرمایه گذاران در بورس علاوه بر استفاده از منافع آن به تولید ملی نیز کمک می کنند که این کار ارزشمندی است.

صحرایی در پاسخ به این سوال که علت نوسانات فعلی بورس چیست، گفت: باتوجه به اینکه در آخرین عرضه اولیه این بازار ۹۳۰ هزار نفر وارد بورس شدند نشان می‌دهد افراد جوان به بازار آمدند و دامنه وافق این سرمایه گذاران کوتاه مدت است که این موجب نوسانات در بورس شده گرچه ذات بازار سرمایه با نوسان همراه است.

وی افزود: دیدگاه‌های متفاوت خریداران و فروشندگان در بورس موجب معامله می‌شود هرچند سرمایه گذاران در بازار سرمایه باید صبور باشند و باتوجه به تحلیل هر شرکتی اقدام به سرمایه گذاری کنند.

تا سال ۱۴۰۰؛

تبدیل ۱۰ میلیارد دلار واردات به ساخت داخلی

وزیر صنعت با بیان اینکه ظرف روزهای آتی در جلسه ای با رئیس کل بانک مرکزی، مسائل و مشکلات ارزی تجار رابررسی خواهیم کرد، گفت: با واردات بدون انتقال ارز بصورت محدود و کنترل شده موافق هستیم.

به گزارش پیام آشنا به نقل از مهر، رضا رحمانی با بیان اینکه در شرایط جدید باید ارتباط تنگاتنگی بین وزارت صمت و اتاق بازرگانی وجود داشته باشد، گفت: اگر کالایی در زمانی که ممنوعیت واردات وجود نداشته است به کشور وارد شده از نظر ما محدودیتی برای ورود ندارد و البته این نظر وزارت صنعت نیز به بانک مرکزی اعلام شده است. خوشبختانه در جلسات آتی با رئیس کل بانک مرکزی که در روزهای آینده برگزار خواهد شد، موارد را مطرح و به جمع بندی خواهد رسید.

وزیر صنعت، معدن و تجارت افزود: ۸۰ درصد مصوبات بازگشت ارز صادراتی نسبت به سال گذشته اصلاح شده و این اصلاحات نتیجه جلسات تخصصی با فعالان اقتصادی بوده است. وی تصریح کرد: اگر کالایی در گمرکات زیاد است ناشی از درایت است. به این معنا که ما با پیش بینی کردن شرایط آینده از فعالان اقتصادی درخواست کرده ایم که کالاها را بیش از حد نیاز معمول کشور وارد ننمایند تا قدرت تدافعی در شرایط تحریم وجود داشته باشد.

این عضو کابینه دوازدهم، ازدیاد کالا در گمرکات را بیشتر مرتبط با کالاهای اساسی دانست و گفت: اگر کالاهای اساسی و نهاده های تولید در گمرکات به وفور موجود است، نباید نگاه منفی به آن داشت. این در شرایطی است که برخی کالاهای اساسی را با توجه به شرایط کنونی تولید داخلی، توزیع نخواهیم کرد که نمونه آن برنج است. علیرغم آنکه واردات به منظور ذخیره احتیاطی صورت گرفته اما اجازه توزیع در بازار داخل داده نخواهد شد. رحمانی به اختلاف نظر بانک مرکزی با وزارت صنعت در حوزه واردات بدون انتقال ارز اشاره و خاطرنشان کرد: اگر واردات بدون انتقال ارز بصورت محدود و کنترل شده صورت گیرد ارنظر ما دچار ایراد نیست و از فعالان اقتصادی درخواست کرد با هماهنگی اتاق بازرگانی هر ماه و یا حداکثر دو ماه یک بار گرد هم آیند تا در جلسات مشترک با وزیر و معاونان وزارت صنعت، مسائل را پیگیری نمایند.

وزیر صنعت، معدن و تجارت گفت: آمارهای بانک مرکزی نشان می دهد تسهیلات پرداخت شده به بخش صنعت ۲۷ درصد بوده که اگر تمدید بازپرداخت این وام ها را از آن کم کنیم، این سهم به ۱۸ درصد می رسد. رحمانی با بیان اینکه تا سال ۱۴۰۰ باید ۱۰ میلیارد دلار واردات را تبدیل به ساخت داخلی کنیم، گفت: فهرست این کالاها در رشته های مختلف مشخص است و کمیته های مختلفی را در این زمینه تشکیل داده ایم. وزیر صنعت، معدن و تجارت افزود: از ده میلیارد دلاری که برای ساخت داخلی در نظر گرفته شده است ۲.۴ میلیارد دلار مربوط به معدن و صنایع معدنی است و بر این اساس، باید رونق تولید را مدنظر قرار داد، چراکه باید برخی زنجیره ها را راه اندازی کرد؛ این در شرایطی است که با توجه به اینکه ساخت داخلی، راهبرد اعلامی از سوی مقام معظم رهبری بوده و سیاست کلان نظام به شمار می‌رود، هر وزیری که در وزارت صنعت قرار گیرد، باید این راه را ادامه دهد.

وی تصریح کرد: از این ۱۰ میلیارد دلار ۱.۴ میلیارد دلار مرتبط با حوزه خودرو و قطعه سازی است که امیدواریم در سال جاری و آینده، این برنامه را به خوبی پیش ببریم.

رحمانی در سال ۹۸ تعداد یخشنامه ها و مقررات خلق الساعه بسیار کمتر از سال ۹۷ است که این از سوی وزارت صنعت و بانک مرکزی کاملا قابل رصد بوده و مشهود است. وی با بیان اینکه اموال ایران خودرو باید واگذار شود، گفت: بانک پارسیان در ایران خودرو سهام دارد، بر این اساس به وزیر اقتصاد اعلام کرده ام که یک دفتر خانه را معرفی کند تا کار انتقال سهام صورت گیرد تا این سهام به عنوان بدهی ایران خودرو، رفع و رجوع شود؛ این در حالی است که وزیر اقتصاد از موافقت وزارت صنعت با واگذاری اموال خودروسازان تنعجب کرده بود، چراکه در دوره‌های قبلی، وزیر یا بدنه وزارتخانه موافق با واگذاری نبودند. رحمانی با بیان اینکه برخی سیاستمداران در دنیا معتقد بودند که ایران چهل سالگی انقلاب خود را نخواهد دید، گفت: اکنون از پیچ سخت تحریم عبور کرده ایم، البته ما مشکل جدی نداریم و برخی مشکلاتی که وجود دارد، باید حل و فصل شود. این در حالی است که هر روز ۱۰۰ قلم کالا را به لحاظ بازار و ۴۴ قلم کالا را به لحاظ تولید از جمله فولاد، خودرو، شوینده ها، کاشی و سرامیک را کنترل می کنیم.

وی اظهار کرد: در شرایط کنونی از ۴۴ قلم کالا بیش از دو سوم در شش ماهه ابتدای سال جاری افزایش تولید داشته اند، این در حالی است که در برخی از کالاها، طرح خودکفایی اجرایی شده است.

یادداشت

رویکرد آزمایشگاهی به مبارزه با فقر

نوبل اقتصاد سال ۲۰۱۹ برای به میان آوردن آزمایش‌های میدانی در اقتصاد توسعه و بهطور مشخص برای تشخیص راه‌های موثر کاهش فقر به آبهیجیت بانرجی، استر دوفلو، هر دو استاد اقتصاد در MIT و مایکل کریمر استاد اقتصاد دانشگاه هاروارد رسید.

نخست مایل کریمر ایده آزمایش‌های میدانی را با آزمون‌های کنترل شده تصادفی در مورد سیاست‌های آموزشی در کنیا وارد علم اقتصاد کرد.

اگرچه این بانرجی و دوفلو بودند که استفاده از این رویکرد را گسترده‌تر و عمیق‌تر کردند و در سال ۲۰۰۳ با تاسیس آزمایشگاه اقدام برای کاهش فقر، صدها آزمایش میدانی برای مطالعه فقر در سراسر جهان انجام دادند. پژوهش‌های این سه اقتصاددان برجسته در عمل انقلابی در اقتصاد توسعه ایجاد کرد؛ به‌طوری که بیشتر پژوهش‌هایی که اکنون در این شاخه از علم اقتصاد برای بررسی دلایل فقر و چگونگی کاهش آن صورت می‌گیرد، با رویکرد آزمایشگاهی انجام می‌شود.

آنها با آوردن رویکرد آزمایشگاهی به اقتصاد توسعه، علم اقتصاد را از عرصه نظریه‌پردازی دانشگاهی به عرصه میدان وارد کردند و با چرخش نگاه از روش‌های پیچیده آماری و اقتصادسنجی به طراحی آزمایش‌های میدانی، سختی تشخیص علیت را از تحلیل پسین داده‌ها به مرحله پیش از گردآوری آنها منتقل کردند. به این ترتیب درنهایت عموما می‌توان با ساده‌ترین شیوه‌های آماری میزان تاثیر مداخله‌های سیاستی را ارزیابی کرد. بنابراین رویکرد آزمایش میدانی نه تنها شیوه گردآوری داده‌ها را در علم اقتصاد که پیش از این عموما منحصر به داده‌های کلان بود تغییر داد، بلکه با نزدیک شدن داده‌ها به واقعیت زندگی روزمره توانست یافته‌های تحلیل‌های آماری را تا حد بهتری به پیچیدگی‌های دنیای واقعی نزدیک کند. رویکرد آزمایشگاهی در اقتصاد توسعه با نگاه خرد، جزئی‌نگر، بر مبنای شواهد و گام به گام توانست تمرکز سیاست‌گذاران را به سمت شناسایی سیاست‌های کارآیی تغییر جهت دهد که می‌توان میزان تاثیرگذاری آنها را سنجید. به این دلیل ما اکنون نتایج زیادی در مورد سازوکارهایی داریم که منجر به فقر می‌شوند و مداخلات مشخصی که آنها را کاهش می‌دهند.

نام بانرجی و دوفلو در سال‌های اخیر همواره به‌عنوان نامزدهای دریافت این جایزه شنیده می‌شد و آنها اکنون نخستین زوج برنده این جایزه در اقتصاد هستند. دوفلو همچنین نه تنها دومین برنده زن نوبل اقتصاد، پس از الینور استروم در سال ۲۰۰۹، بلکه جوان‌ترین برنده نوبل اقتصاد است. دوفلو پیش از این مدال کلارک را که به بهترین اقتصاددان زیر ۴۰ سال آمریکا داده می‌شود دریافت کرده بود که عموم برندگان آن جایزه نوبل را نیز دریافت می‌کنند. جوان‌ترین بودن از این جهت بسیار مهم است که جایزه نوبل اقتصاد اساسا نه تنها به دلیل تاثیر در حوزه تخصصی آکادمیک بر مبنای میزان ارجاعات به پژوهش‌ها بلکه به دلیل تاثیر معنادار در عرصه عمل و در دنیای واقعی داده می‌شود که معمولا نشان دادن این تاثیرات به‌طور عملی دهه‌ها زمان می‌برد هر سه برنده جایزه نوبل امسال در حدود دو دهه گذشته به خوبی توانسته بودند تاثیر نوآوری‌های دانشگاهی خود را در بهبود وضع و حال فقرای بسیاری در دنیا نشان دهند و از این‌رو با وجود جوانی اتفاق نظر زیادی در جامعه دانشگاهی اقتصاد در مورد تاثیرگذاری فراتر از آکادمی آنها وجود داشت. دومین برنده زن نوبل اقتصاد بودن نیز از این نظر مهم است که می‌تواند انگیزه‌ای به زنان مستعد و توانمندی بدهد که معمولا بسیار کمتر از مردان در علم اقتصاد جایگاه‌های دانشگاهی را اشغال می‌کنند و در عرصه سیاست‌گذاری اقتصادی به بازی گرفته می‌شوند.

بانرجی و دوفلو چکیده نتایج پژوهش‌های خود و یافته‌های سایر پژوهشگران را در کتاب اقتصاد فقیر گرد آوردند. آنها در این کتاب نشان می‌دهند که در عرصه‌هایی مانند آموزش، بهداشت، دسترسی به منابع مالی و تغذیه کدام سیاست‌ها بهتر کار می‌کنند و چرا. رویکرد آزمایش میدانی در این کتاب کاربردهای بسیار جدی در عرصه سیاست‌گذاری عمومی در ایران دارد که تاکنون تقریبا به کل مغفول مانده است. امید است موجی که با جایزه نوبل اقتصاد به اقتصاددانی که پیشرو آزمایش‌های میدانی در توسعه بودند راه می‌افتد، این رویکرد را هم در جامعه دانشگاهی و هم در عرصه سیاست‌گذاری آن‌چنان جدی کند که برنامه‌های مبارزه با فقر و حمایت‌های دولتی از طبقات فرودست به جای نگاه‌های شهودگرا بر مبنای شواهد دقیق و میدانی انجام شود.

دکتر مهدی فیضی

کشتی آرای عنوان کرد؛

هشدار به رونق قاچاق سکه و طلا به خارج از کشور

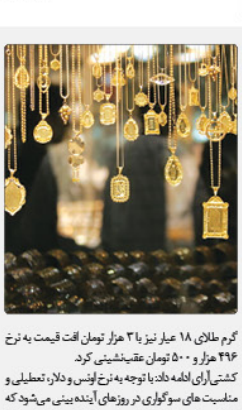

گرم طلای ۱۸ عیار نیز با ۳ هزار تومان افت قیمت به نرخ ۴۹۶ هزار و ۵۰۰ تومان عقب‌نشینی کرد.

کشتی‌آرای ادامه داد: با توجه به نرخ لونس و دلار، تعطیلی و منلسبت های سوگواری در روزهای آینده بینی می‌شود که تا پایان ماه صفر شاهد بازاری آرام و با ثبات برای طلا و سکه باشیم که نوسان‌های اندکی خواهد داشت.

-نایب رئیس اتحادیه طلا و جواهر تهران با بیان اینکه حباب سکه و طلا اکنون منفی شده است، گفت: ارزش سکه در بازارهای داخلی به ۵۰ هزار تومان زیر قیمت جهانی رسیده که این موضوع باعث رونق قاچاق طلا و سکه به خارج از کشور می‌شود.

به گزارش پیام آشنا به نقل از ایرنا: «محمد کشتی‌آرای» افزود: حباب سکه اکنون به منفی ۵۰ هزار تومان رسیده یعنی این سکه ۵۰ هزار تومان کمتر از نرخ جهانی در داخل کشور به فروش می‌رسد.

نایب رئیس اتحادیه طلا و جواهر تهران ادامه داد: هر گرم طلای ۱۸ عیار نیز حدود ۵ هزار تومان زیر قیمت جهانی در حال داد و ستد است.

وی ادامه داد: کاهش قیمت طلا و سکه در بازارهای داخلی نسبت به بازارهای جهانی اتفاق خوبی به شمار نمی‌رود و تاثیر منفی خواهد داشت.

نایب رئیس اتحادیه طلا و جواهر تهران افزود: فروش طلا و سکه زیر قیمت جهانی باعث قاچاق طلا به خارج از کشور شده و بازار قاچاق را رونق می‌دهد.

کشتی‌آرای خاطر نشان کرد: علت اصلی وجود حباب منفی در بازار طلا و سکه کاهش تقاضا است، به طوری که مردم به سوی سایر بازارهای سرمایه گذاری مانند بورس تمایل پیدا کرده‌اند.

نایب رئیس اتحادیه طلا و جواهر تهران گفت: قیمت طلا و سکه تحت تاثیر دو عامل نرخ لونس طلا در بازارهای جهانی و قیمت دلار است که ثبات قیمت آنها در هفته گذشته، باعث آرامش بازار طلا و سکه شد.

کشتی‌آرای افزود: قیمت هر لونس طلا در هفته گذشته بین ۱۵۰۱ تا ۱۵۰۹ دلار در نوسان بود که باعث شد قیمت سکه و طلا در کشور نوسان اندکی داشته باشد.

وی ادامه داد: قیمت دلار نیز در هفته گذشته ثبات کاملی داشت و به همین دلیل وضعیت بازار طلا و سکه تقریبا آرام بوده و نوسان جزئی ۱۰ تا ۲۰ هزار تومانی را تجربه کرد.

نایب رئیس اتحادیه طلا و جواهر تهران گفت: اما در پایان هفته گذشته به دلیل مثبت شدن شاخص‌های اقتصادی امریکا، ارزش دلار بالا رفته و به تبع آن نرخ لونس جهانی طلا افت زیادی کرد به طوری که نرخ لونس با افت ۲۰ دلاری به یک هزار و ۴۸۹ دلار کاهش یافت.

وی افزود: این عامل باعث شد تا در جریان معاملات دیروز (شنبه) نرخ سکه امروز به زیر ۴ میلیون تومان کاهش یافته و پس از گذشت مدت‌ها نرخ سکه طرح قدیم و جدید یکسان شده و به رقم سه میلیون و ۹۸۰ هزار تومان برسد.

نایب رئیس اتحادیه طلا و جواهر تهران ادامه داد: بهای هر مثقال طلا نیز در روز گذشته حدود ۱۰ هزار تومان کاهش یافت و به یک میلیون و ۷۶۰ هزار ۶۱ هزار تومان رسید، هر